

ZARZĄDZENIE NR .....<sup>23/2019</sup>

WÓJTA GMINY GZY

z dnia 31 maja 2019r.

**w sprawie przedstawienia raportu o stanie Gminy Gzy za rok 2018**

Na podstawie art.28aa ust. 1 ustawy z dnia 8 marca 1990r. o samorządzie gminnym (Dz.U. z 2019r., poz. 506) zarządza się, co następuje:

§ 1. Przedstawić Radzie Gminy raport o stanie Gminy Gzy za rok 2018 stanowiący załącznik do niniejszego zarządzenia.

§ 2. Raport o stanie Gminy Gzy za rok 2018 podlega publikacji na stronie internetowej Gminy Gzy w Biuletynie Informacji Publicznej.

§ 3. Zarządzenie wchodzi w życie z dniem podpisania

WOJT  
  
Cezary Andrzej Wojciechowski

Załącznik do Zarządzenia Nr 23/2019  
Wójta Gminy Gzy  
z dnia 31 maja 2019r.

# RAPORT O STANIE GMINY GZY ZA ROK 2018

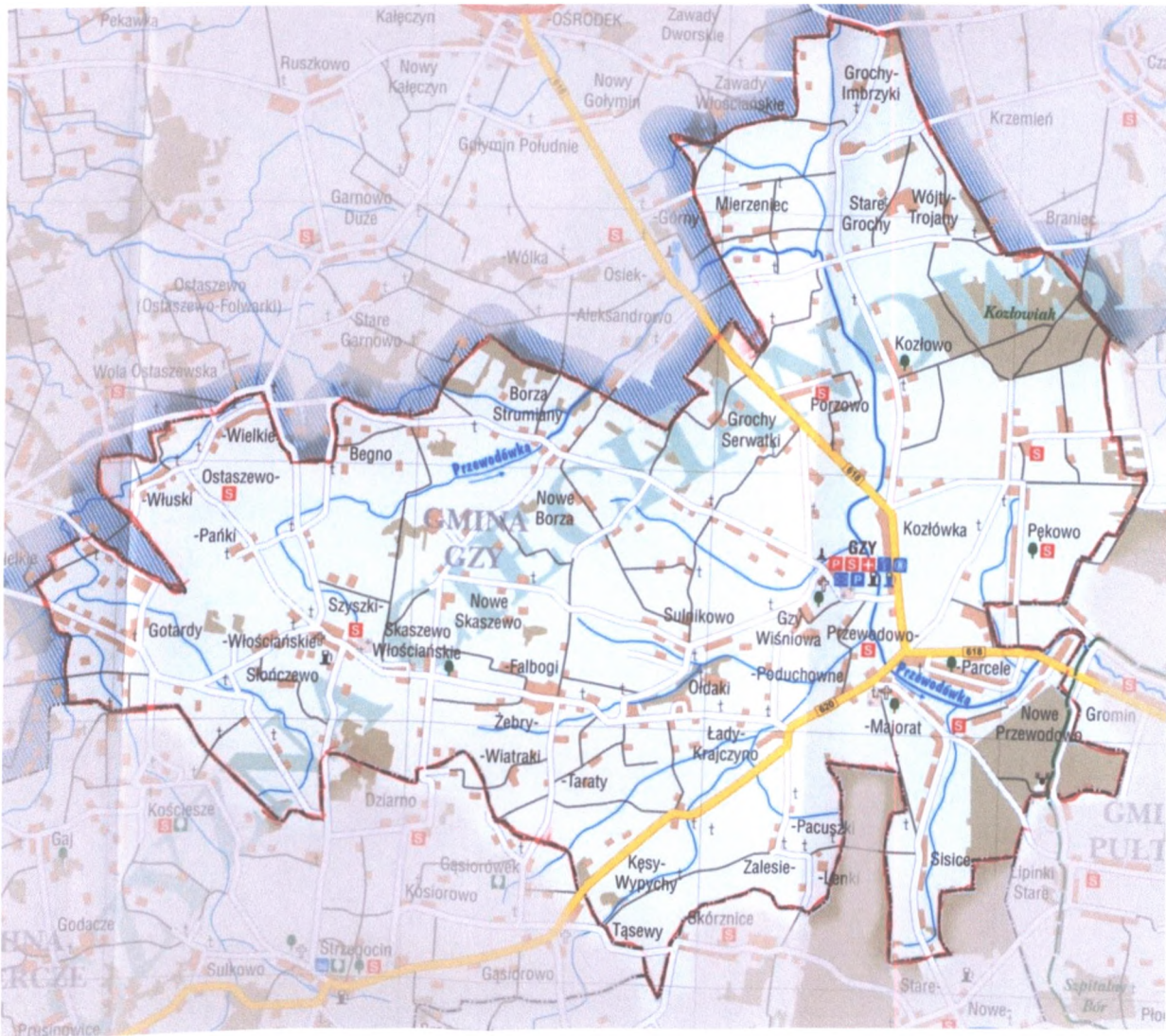

Gzy, maj 2019r.

## SPIS TREŚCI

WSTĘP.....	3
1.CHARAKTERYSTYKA GMINY .....	4
2.PROGRAMY I STRATEGIE .....	4
3. FINANSE GMINY GZY .....	5
3.1. Wykonanie budżetu .....	5
3.2. Podatki i opłaty lokalne .....	6
3.2.1. Podatek rolny, od nieruchomości i leśny od osób fizycznych .....	6
3.2.2. Podatek rolny, leśny od nieruchomości od osób prawnych .....	8
3.2.3. Podatek od środków transportowych .....	8
3.2.4. Opłata skarbowa .....	8
3.2.5. Opłata za zajęcie pasa drogowego .....	8
3.2.6. Opłata za zezwolenia na sprzedaż napojów alkoholowych .....	8
3.2.7. Opłata za gospodarowanie odpadami komunalnymi .....	8
3.3. Pomoc publiczna .....	9
3.4 Tabele uzupełniające .....	9
4.MIESZKAŃCY GMINY .....	18
5.OCHRONA ZDROWIA .....	19
6.POMOC SPOŁECZNA .....	21
7.INFRASTRUKTURA I DZIAŁALNOŚĆ INWESTYCYJNA .....	24
7.1.Infrastruktura drogowa .....	24
7.2. Pozostała infrastruktura .....	25
8.GOSPODARKA MIESZKANIOWA I KOMUNALNA.....	25
9.SPRAWY OBYWATELSKIE .....	26
10.PRZESTĘPCZOŚĆ W GMINIE.....	30
11. OCHRONA PRZECIWPOŻAROWA .....	31
12.EDUKACJA.....	32
13.BIBLIOTEKI .....	38
14. ŚWIETLICE WIEJSKIE .....	39
15.PRZEDSIĘBIORCY .....	39
16.OCHRONA ŚRODOWISKA .....	40
17.PLANOWANIE PRZESTRZENNE .....	41
18.REALIZACJA UCHWAŁ RADY GMINY .....	42

## WSTĘP

Realizując ustawowy obowiązek, wynikający z art. 28aa ust. 1 ustawy z dnia 8 marca 1990r. o samorządzie gminnym, przedstawiam Państwu raport o stanie Gminy Gzy za rok 2018. Raport obejmuje informacje dotyczące działalności organu wykonawczego Gminy (Wójta) w zakresie realizacji najważniejszych zadań własnych, programów, strategii, uchwał Rady Gminy.

Raport o stanie gminy będzie prezentowany na sesji absolutoryjnej Rady Gminy, a wcześniej zostanie podany do publicznej wiadomości poprzez zamieszczenie na stronie internetowej Gminy w Biuletynie Informacji Publicznej. W debacie nad raportem mogą brać udział, nie tylko Radni, ale również mieszkańcy Gminy, którzy zgłoszą chęć udziału w niej Przewodniczącemu Rady Gminy, w sposób przewidziany w ustawie, tzn. złożą pisemne zgłoszenie, poparte podpisami - co najmniej 20 osób, najpóźniej w dniu poprzedzającym dzień, na który zwołana została sesja, podczas której ma być przedstawiany raport o stanie gminy. Mieszkańcy są dopuszczani do głosu według kolejności otrzymanych przez Przewodniczącego Rady zgłoszeń. Liczba mieszkańców mogących zabrać głos w debacie wynosi 15.

Cezary Andrzej Wojciechowski

Wójt Gminy Gzy

## 1. CHARAKTERYSTYKA GMINY

Gmina Gzy położona jest w odległości 70 km na północ od Warszawy w północnej części powiatu pułtuskiego. Zajmuje obszar 10.444 hektarów i rozciąga się z północy na południe na długości 13 km, z zachodu na wschód na długości około 15 km. Gzy sąsiadują z gminami: Karniewo, Winnica, Świercze, Sońsk, Gołymin-Ośrodek oraz miastem i gminą Pułtusk.

Teren Gminy zamieszkuje około 3,9 tys. mieszkańców. Sieć osadniczą tworzy 36 jednostek osadniczych, które należą do 35 sołectw. Przeciętnie na jedną wieś przypada 80 osób, a na sołectwo 109 osób. Gmina Gzy zajmuje się głównie produkcją rolną, użytki rolne stanowią 89% jej powierzchni, w tym około 81,4% to gleby dobre i bardzo dobre. Gmina należy do obszarów o niskiej lesistości, której wskaźnik wynosi 7,5%. Naturalne formy przyrodnicze w większości zostały przekształcone w pola uprawne.

## 2. PROGRAMY I STRATEGIE

W Gminie w 2018r. obowiązywały następujące dokumenty strategiczne:

- Strategia Rozwoju Gminy Gzy na lata 2016-2025, z której wynika, że „nadrzędnym celem długofalowych działań władz samorządowych Gminy Gzy, jest wzrost dobrobytu i zadowolenia życiowego mieszkańców Gminy. Cel osiągnąć będzie poprzez tworzenie sprzyjających warunków dla indywidualnych i zbiorowych działań mieszkańców i podmiotów gospodarczych poprzez ciągłe udoskonalanie, wdrażanie i monitorowanie zasad zrównoważonego rozwoju, zapewnienie atrakcyjnej oferty edukacyjnej, aktywizację społeczności lokalnej oraz dbałość o środowisko naturalne”,
- Program Ochrony Środowiska dla Gminy Gzy na lata 2016-2019,
- Gminny Program Wspierania Rodziny na lata 2017-2020,
- Program Opieki nad zwierzętami bezdomnymi oraz zapobiegania bezdomności zwierząt na terenie Gminy Gzy w 2018 roku,
- Wieloletni Program Gospodarowania Mieszkaniowym Zasobem Gminy Gzy na lata 2014-2018,
- Program Profilaktyki i Rozwiązywania Problemów Alkoholowych oraz Przeciwdziałania Narkomanii w Gminie Gzy na 2018 rok.

### 3. FINANSE GMINY GZY

#### 3.1. Wykonanie budżetu

Budżet Gminy na rok 2018 zakładał:

• <b>dochody ogółem</b> - 16.652.487,21 zł	wykonanie - 16.532.747,37 zł, - 99,28%
w tym:	
dochody bieżące - 16.420.513,82 zł	wykonanie - 16.398.807,23 zł - 99,87%
dochody majątkowe - 231.973,39 zł	wykonanie - 133.940,14 zł - 57,74%
• <b>wydatki ogółem</b> - 19.231.678,56 zł	wykonanie - 18.553.085,70 zł - 96,47%
w tym:	
wydatki bieżące - 16.017.762,02 zł	wykonanie - 15.341.548,02 zł - 95,78%
wydatki majątkowe - 3.213.916,54 zł	wykonanie - 3.211.537,68 zł - 99,93%
• <b>przychody</b> - 3.018.191,35 zł	wykonanie - 3.085.088,71 zł - 102,22%
w tym:	
kredyty, pożyczki, emisja papierów wartościowych - 2.247.905,00 zł	wykonanie - 2.247.905,00 zł – 100,00%
wolne środki - 770.286,35 zł	wykonanie - 837.183,71 zł – 108,68%
• <b>rozchody</b> - 439.000,00 zł	wykonanie - 439.000,00 zł – 100,00%
w tym:	
spłata kredytów - 439.000,00 zł	wykonanie - 439.000,00 zł - 100,00%

Realizacja budżetu Gminy Gzy w porównaniu z rokiem 2017 przedstawia się następująco:

Wyszczególnienie	Rok 2017	Rok 2018	Różnica w wykonaniu	
			kwotowo (3-2)	procentowo (3:2)
1	2	3	4	5
Dochody ogółem	15 629 744,05	16 532 747,37	903 003,32	5,78
Dochody bieżące	15 427 448,22	16 398 807,23	971 359,01	6,30
Dochody majątkowe	202 295,83	133 940,14	-68 355,69	-33,79
Wydatki ogółem	15 019 992,04	18 553 085,70	3 533 093,66	23,52
Wydatki bieżące	14 378 230,80	15 341 548,02	963 317,22	6,70
Wydatki majątkowe	641 761,24	3 211 537,68	2 569 776,44	400,43
Wynik budżetu (nadwyżka/deficyt)	609 752,01	-2 020 338,33		
Przychody budżetu	627 431,70	3 085 088,71	2 457 657,01	391,70
Rozchody budżetu	400 000,00	439 000,00	39 000,00	9,75
Kwota długu	2 250 000,00	4 058 905,00	1 808 905,00	80,40

Dochody, wydatki oraz kwotę długu w przeliczeniu na jednego mieszkańca w porównaniu z rokiem 2017 przedstawiono w poniższej tabeli:

Wyszczególnienie	Rok 2017	Rok 2018	Różnica w wykonaniu	
			kwotowo (3-2)	procentowo (3:2)
1	2	3	4	5
Dochody ogółem	4 037,65	4 311,02	273,37	6,77
Dochody bieżące	3 985,39	4 276,09	290,70	7,29
Dochody majątkowe	52,26	34,93	-17,33	-33,16
Wydatki ogółem	3 880,13	4 837,83	957,70	24,68
Wydatki bieżące	3 714,35	4 000,40	286,05	7,70
Kwota długu	581,25	1 058,38	477,13	82,09

Do przedstawionych powyżej obliczeń przyjęto liczbę mieszkańców Gminy Gzy na dzień 31 grudnia 2017 r. (pobyt stały i czasowy) – 3.871 osób oraz liczbę mieszkańców Gminy Gzy na dzień 31 grudnia 2018 r. (pobyt stały i czasowy) – 3.835 osób.

## 3.2. Podatki i opłaty lokalne

### 3.2.1. Podatek rolny, od nieruchomości i leśny od osób fizycznych

Na terenie Gminy w obrębie 35 sołectw opodatkowaniem podatkiem rolnym podlegało:

- 1.382 gospodarstwa rolne – o łącznej powierzchni 9.019,25 ha, co stanowiło 7.212,00 ha przeliczeniowych w/g stawki 125,00 zł 1 ha przeliczeniowego,
- 139 nieruchomości (o powierzchni poniżej 1 ha) - 80 ha fizycznych użytków rolnych w/g stawki 250,00 zł z 1 ha.

Uchwałą Nr XXXI/144/2017 Rady Gminy Gzy z dnia 29 listopada 2017r. w sprawie obniżenia ceny skupu żyta do celów wymiaru podatku rolnego na terenie gminy na 2018 rok obniżono cenę skupu żyta (do celów wymiaru podatku rolnego ogłoszonego w komunikacie Prezesa Głównego Urzędu Statystycznego z dnia 18 października 2017r. w sprawie średniej ceny skupu żyta za okres 11 kwartałów będącej podstawą do ustalenia podatku rolnego na rok podatkowy 2018) z kwoty 52,49 zł za 1 dt do kwoty 50,00 zł za 1 dt.

Wymiar podatku rolnego w 2018 roku wynosił 851.860,00 zł.

Wymiaru podatku od nieruchomości dokonano zgodnie z ustawą o podatkach i opłatach lokalnych oraz Uchwałą Nr XX/97/2016 Rady Gminy Gzy z dnia 30 listopada 2016r. w sprawie określenia wysokości stawek podatku od nieruchomości.

Opodatkowaniu podatkiem od nieruchomości podlegają:

- budynki związane z prowadzeniem działalności gospodarczej o powierzchni 9.417,00 m<sup>2</sup>,
- pozostałe budynki o powierzchni 8.767,00 m<sup>2</sup>,
- budowle związane z prowadzeniem działalności gospodarczej o wartości 193.118,00 zł,
- grunty związane z prowadzeniem działalności gospodarczej o powierzchni 37.827,00 m<sup>2</sup>,
- pozostałe grunty o powierzchni 294.591,00 m<sup>2</sup>,
- budynki związane z udzielaniem świadczeń zdrowotnych o powierzchni 269,00 m<sup>2</sup>.

Wymiar podatku od nieruchomości od osób fizycznych za rok 2018 wynosił 301.918,00 zł.

Opodatkowaniu podatkiem od nieruchomości podlegają również budynki mieszkalne o łącznej powierzchni – 102.737,00 m<sup>2</sup>, które zwolnione z tego podatku zostały na podstawie Uchwały Nr XI/43/11 Rady Gminy Gzy z dnia 18 listopada 2011r. w sprawie zwolnień w podatku od nieruchomości.

Wymiar podatku leśnego w 2018 roku wynosił 13.967,00 zł – powierzchnia lasów opodatkowana podatkiem leśnym 310,00 ha.

Ogółem wymiar łącznego zobowiązania pieniężnego od osób fizycznych z ww tytułów w 2018 roku wynosił - 1.140.009,49 zł, z czego uiszczono – 1.109.164,11 zł.

Zaległości na dzień 31.12.2018r. wynosiły 59.293,34 zł, w tym:

- zaległości z roku 2018 - 30 845,38 zł,
- zaległości z lat ubiegłych - 28 447,96 zł.

W 2018 roku wydano:

- 1521 decyzji ustalających wymiar podatku rolnego, leśnego i od nieruchomości,
- 149 decyzji zmieniających ten wymiar,
- 7 decyzji w sprawie zwolnienia i ulgi w podatku rolnym z tytułu zakupu gruntów na powiększenie gospodarstwa rolnego,
- 3 decyzje w sprawie przyznania ulgi inwestycyjnej w podatku rolnym (1 z tytułu budowy budynku inwentarskiego, 1 z tytułu modernizacji budynku inwentarskiego i 1 z tytułu zakupu i zainstalowania paneli fotowoltaicznych na budynku inwentarskim).

Kwota ulg i zwolnień udzielonych w latach poprzednich oraz w roku 2018 roku, dotyczyła:

- 26 podatników - 48 421,42 zł - ulga inwestycyjna,
- 94 podatników - 40 035,66 zł - ulga z tytułu nabycia gruntów.

Ponadto wydano:

- 18 decyzji w sprawie umorzenia łącznego zobowiązania pieniężnego (17 pozytywnych, 1 odmowna) - ogólna kwota umorzenia w 2018 roku wynosiła 6.764,00 zł,
- 26 decyzji w sprawie odroczenia terminu zapłaty podatku.



W celu wyegzekwowania należności wymagalnych z podatku rolnego, leśnego i od nieruchomości od osób fizycznych wystawiono w 2018 roku 209 upomnień na kwotę 52.660,00 zł oraz wystawiono 58 tytułów wykonawczych na kwotę 18.800,76 zł. Pozostałe zaległości były objęte tytułami wykonawczymi w latach ubiegłych.

### *3.2.2. Podatek rolny, leśny od nieruchomości od osób prawnych*

Wymiar podatku leśnego wynosił 16.893,00 zł i dotyczył 1 podatnika,  
Wymiar podatku rolnego wynosił 17.421,00 zł - 5 podatników,  
Wymiar podatku od nieruchomości 342.246,00 zł - 11 podatników.

### *3.2.3. Podatek od środków transportowych*

Wymiar podatku od środków transportowych w 2018 roku wynosił 59.473,00 zł i obejmował 18 podatników (50 pojazdów).

### *3.2.4. Opłata skarbową*

Z tytułu opłaty skarbowej wynikającej z ustawy z dnia 16 listopada 2006 r. o opłacie skarbowej wpłynęła kwota 15.989,00 zł.

### *3.2.5. Opłata za zajęcie pasa drogowego*

Opłaty (zgodnie z wydanymi decyzjami) za zajęcie pasa drogowego dróg gminnych w 2018 r. wyniosły 4.123,05 zł.

### *3.2.6. Opłata za zezwolenia na sprzedaż napojów alkoholowych*

Na koniec 2018 r. obowiązywały 33 zezwolenia na sprzedaż napojów alkoholowych w 11 punktach sprzedaży. Za korzystanie z zezwoleń alkoholowych uiszczono opłaty w łącznej kwocie 47.577,10 zł.

### *3.2.7. Opłata za gospodarowanie odpadami komunalnymi*

Zgodnie z zadeklarowaną przez mieszkańców Gminy liczbą osób w gospodarstwach domowych dokonano przypisu należności z tytułu opłaty za gospodarowanie odpadami komunalnymi w łącznej kwocie 376.164,70 zł. Mieszkańcy uregulowali te należności w kwocie 338.044,74 zł. Na dzień 31.12.2018r. zaległości wynosiły 64.536,23 zł i obejmowały 235 podatników, w tym:

- za rok 2018 - 38.119,96 zł,
- zaległości z lat ubiegłych - 26.416,27 zł.

W celu wyegzekwowania zaległości wymagalnych z tytułu opłaty śmieciowej wystawiono 56 tytułów wykonawczych na kwotę 21.744,11 zł i 234 upomnienia na kwotę 50.099,85 zł, które dotyczyły roku 2018 i lat ubiegłych.

### **3.3. Pomoc publiczna**

W 2018 roku 451 beneficjentom udzielono pomocy publicznej w różnych formach:

- zwrot podatku akcyzowego zawartego w cenie oleju napędowego wykorzystywanego do produkcji rolnej przez producentów rolnych – program- SA.39937(2014/X),
- ulga inwestycyjna - program SA.40223(2014/XA),
- pomoc de minimis – (1408/2013).

### **3.4 Tabele uzupełniające**

**Struktura dochodów budżetu gminy według źródeł dochodów oraz dynamika zmian w realizacji dochodów budżetowych:**

L.p.	Wyszczególnienie	Rok 2017	Udział procentowy w stosunku do dochodów ogółem	Rok 2018	Udział procentowy w stosunku do dochodów ogółem	Różnica w wykonaniu	
						Kwotowo (5-3)	Procentowo (5:3)
1	2	3	4	5	6	7	8
1	Dochody ogółem, w tym:	15 629 744,02	100,00	16 532 747,37	100,00	903 003,35	5,78
1.1	dochody własne, w tym:	4 269 982,78	27,32	4 679 007,36	28,30	409 024,58	9,58
1.1.1	dochody z podatków	1 634 634,47	10,46	1 705 313,85	10,31	70 679,38	4,32
1.1.2	dochody z udziałów gminy w podatku dochodowym od osób fizycznych i od osób prawnych	1 836 233,38	11,75	1 756 575,51	10,62	-79 657,87	-4,34
1.1.3	opłaty (lokalne, skarbowe)	397 704,32	2,54	433 293,98	2,62	35 589,66	8,95
1.1.4	dochody z majątku gminy	60 315,30	0,39	61 198,45	0,37	883,15	1,46
1.1.5	dochody uzyskiwane przez gminne jednostki organizacyjne	30 087,52	0,19	19 120,31	0,12	-10 967,21	-36,45
1.1.6	odsetki od środków finansowych gromadzonych na rachunkach bankowych gminy	4 632,56	0,03	5 674,78	0,03	1 042,22	22,50
1.1.7	odsetki od nieterminowo przekazywanych należności stanowiących dochody gminy	3 342,10	0,02	4 857,83	0,03	1 515,73	45,35
1.1.8	dotacje z budżetów innych jednostek samorządu terytorialnego	150 000,00	0,96	119 966,47	0,73	-30 033,53	-20,02
1.1.9	inne dochody należne gminie na podstawie odrębnych przepisów	72 734,53	0,47	99 382,39	0,60	26 647,86	36,64
1.1.10	5,0% dochodów uzyskiwanych na rzecz budżetu państwa w związku z realizacją zadań z zakresu administracji rządowej oraz innych zadań zleconych ustawami, o ile odrębne przepisy nie stanowią inaczej	951,30	0,01	139,10	-	-812,20	-85,38
1.1.11	spadki, zapisy i darowizny na rzecz gminy	-	-	500,00	-	500,00	-
1.1.12	dochody z kar pieniężnych i grzywien określonych w odrębnych przepisach	300,00	-	10 888,50	0,07	10 588,50	3 529,50
1.1.13	środki na realizację projektów dofinansowanych z budżetu Unii Europejskiej	79 047,30	0,50	462 096,19	2,80	383 048,89	484,58
1.2	subwencja ogólna	5 241 805,00	33,54	5 506 339,00	33,31	264 534,00	5,05
1.3	dotacje celowe z budżetu państwa	6 117 956,24	39,14	6 347 401,01	38,39	229 444,77	3,75

**Struktura wydatków budżetu gminy według poszczególnych kategorii wydatków oraz dynamika zmian w realizacji wydatków budżetowych:**

L.p.	Wyszczególnienie	Rok 2017	Udział procentowy w stosunku do wydatków ogółem	Rok 2018	Udział procentowy w stosunku do wydatków ogółem	Różnica w wykonaniu	
						Kwotowo (5-3)	Procentowo (5:3)
1	2	3	4	5	6	7	8
1	Wydatki ogółem, w tym:	15 019 992,04	100,00	18 553 085,70	100,00	3 533 093,66	23,52
1.1	wydatki bieżące, w tym:	14 378 230,80	95,73	15 341 548,02	82,69	963 317,22	6,70
1.1.1	wynagrodzenia	4 571 141,37	30,43	4 879 283,95	26,30	308 142,58	6,74
1.1.2	pochodne od wynagrodzeń	888 072,87	5,91	963 258,52	5,19	75 185,65	8,47
1.1.3	dotacje dla instytucji kultury	103 000,00	0,69	90 000,00	0,48	-13 000,00	-12,62
1.1.4	dotacje podmiotowe (dla Społecznej Szkoły Podstawowej w Gzach)	598 016,21	3,98	667 892,80	3,60	69 876,59	11,68
1.1.5	wydatki na obsługę długu	72 920,85	0,49	79 585,97	0,43	6 665,12	9,14
1.1.6	świadczenia społeczne	4 892 217,51	32,57	5 025 159,89	27,09	132 942,38	2,72
1.1.7	wydatki na realizację projektów dofinansowanych z budżetu Unii Europejskiej	89 403,99	0,60	477 631,23	2,57	388 227,24	434,24
1.1.8	pozostałe wydatki bieżące	3 163 458,00	21,06	3 158 735,66	17,03	-4 722,34	-0,15
1.2	Wydatki majątkowe, w tym:	641 761,24	4,27	3 211 537,68	17,31	2 569 776,44	400,43
1.2.1	wydatki inwestycyjne	641 761,24	4,27	2 511 537,68	13,54	1 869 776,44	291,35
1.2.2	wydatki w formie dotacji		-	700 000,00	3,77	700 000,00	

**Struktura wydatków budżetu według poszczególnych działów klasyfikacji budżetowej oraz dynamika zmian w wykonaniu wydatków budżetowych:**

L.p.	Wyszczególnienie		Rok 2017	Udział procentowy w stosunku do wydatków ogółem	Rok 2018	Udział procentowy w stosunku do wydatków ogółem	Różnica w wykonaniu	
							Kwotowo (5-3)	Procentowo (5:3)
1	2		3	4	5	6	7	8
1	010	Rolnictwo i łowiectwo	670 973,69	4,47	669 955,29	3,61	-1 018,40	-0,15
2	600	Transport i łączność	833 569,14	5,55	2 508 200,38	13,52	1 674 631,24	200,90
3	700	Gospodarka mieszkaniowa	17 438,73	0,12	13 384,10	0,07	-4 054,63	-23,25
4	710	Działalność usługowa	9 348,00	0,06	-	-	-9 348,00	-100,00
5	750	Administracja publiczna	1 957 072,03	13,03	1 955 170,48	10,54	-1 901,55	-0,10
6	751	Urzędy naczelnych organów władzy państwowej i ochrony państwa	790,40	0,01	68 616,72	0,37	67 826,32	8 581,27
7	754	Bezpieczeństwo publiczne i ochrona przeciwpożarowa	80 735,94	0,54	90 887,66	0,49	10 151,72	12,57
8	757	Obsługa długu publicznego	72 920,85	0,49	79 585,97	0,43	6 665,12	9,14
9	801	Oświata i wychowanie	5 204 387,78	34,65	5 840 634,62	31,48	636 246,84	12,23
10	851	Ochrona zdrowia	46 546,16	0,31	44 416,15	0,24	-2 130,01	-4,58
11	852	Pomoc społeczna	639 548,00	4,26	636 030,57	3,43	-3 517,43	-0,55
12	854	Edukacyjna opieka wychowawcza	61 583,58	0,41	53 733,90	0,29	-7 849,68	-12,75
13	855	Rodzina	4 746 081,95	31,60	4 929 781,87	26,57	183 699,92	3,87
14	900	Gospodarka komunalna i ochrona środowiska	526 570,91	3,51	619 838,82	3,34	93 267,91	17,71
15	921	Kultura i ochrona dziedzictwa narodowego	147 367,36	0,98	1 036 525,56	5,59	889 158,20	603,36
16	926	Kultura fizyczna	5 057,52	0,03	6 323,61	0,03	1 266,09	25,03
<b>Razem</b>			<b>15 019 992,04</b>	<b>100,00</b>	<b>18 553 085,70</b>	<b>100,00</b>	<b>3 533 093,66</b>	<b>23,52</b>

**W roku 2018 w Gminie Gzy zrealizowano następujące zadania z dofinansowaniem ze środków zewnętrznych:**

L.p.	Wyszczególnienie	Łączne nakłady (4+5)	Kwota dofinansowania	Środki własne	% dofinansowania (4:3)	Źródło dofinansowania
1	2	3	4	5	6	7
<b>I</b>	<b>Zadania bieżące</b>	<b>573 202,83</b>	<b>526 180,11</b>	<b>47 022,72</b>	<b>91,80</b>	
1.1	Zakup sprzętu ratownictwa medycznego dla OSP	20 300,00	20 097,00	203,00	99,00	Dotacja celowa z Funduszu Sprawiedliwości
1.2	Realizacja zadania w ramach programu wieloletniego "Niepodległa"	7 987,20	7 987,20		100,00	Dotacja celowa z Ministerstwa Edukacji Narodowej
1.3	Realizacja zadania w ramach programu "koordynator rodzinnej pieczy zastępczej i asystent rodziny"	34 382,35	18 096,00	16 286,35	52,63	Dotacja celowa z budżetu państwa - 12 988,55 zł oraz środki z Funduszu Pracy -5 107,45 zł
1.4	Usuwanie i unieszkodliwianie azbestu na terenie Gminy Gzy w 2018 r.	12 657,60	7 904,00	4 753,60	62,44	Dotacja z Wojewódzkiego Funduszu Ochrony Środowiska i Gospodarki Wodnej
1.5	Wyposażenie świetlicy wiejskiej w sołectwie Przewodowo-Majorat	20 244,45	9 999,72	10 244,73	49,39	Dotacja z budżetu Województwa Mazowieckiego w ramach Mazowieckiego Instrumentu Aktywizacji Sołectw
1.6	Realizacja projektu "Nasze wsparcie - Twój sukces"	29 644,85	14 109,81	15 535,04	47,60	Dotacja celowa z budżetu Unii Europejskiej
1.7	Realizacja projektu "Nowoczesna edukacja w Gminie Gzy"	447 986,38	447 986,38		100,00	Dotacja celowa z budżetu Unii Europejskiej w wysokości 377 282,88 zł oraz dotacja celowa z budżetu państwa 70 703,50 zł
<b>2</b>	<b>Zadania majątkowe:</b>	<b>1 785 376,82</b>	<b>109 966,75</b>	<b>877 026,73</b>	<b>6,16</b>	
2.1	Utworzenie placu zabaw w sołectwie Pękowo"	20 178,50	9 966,75	10 211,75	49,39	Dotacja z budżetu Województwa Mazowieckiego w ramach Mazowieckiego Instrumentu Aktywizacji Sołectw
2.2	Przebudowa drogi gminnej na odcinku Sulnikowo - Nowe Skaszewo	966 814,98	100 000,00	866 814,98	10,34	Dotacja z budżetu Województwa Mazowieckiego ze środków związanych z wyłączeniem z produkcji gruntów rolnych
2.3	Rozbudowa, nadbudowa i przebudowa budynku świetlicy wiejskiej we wsi Szyszki	798 383,34			-	Dotacja z Programu Rozwoju Obszarów Wiejskich w kwocie 425 778,58 zł została przekazana przez Instytucję Wdrażającą w 2019 r
	<b>Razem</b>	<b>2 358 579,65</b>	<b>636 146,86</b>	<b>924 049,45</b>	<b>26,97</b>	

**Wydatki zrealizowane w 2018 roku obejmujące zadania jednostek pomocniczych gminy, w tym zrealizowane w ramach funduszu sołeckiego:**

Lp.	Dział	Rozdział	§	Nazwa sołectwa lub innej jednostki pomocniczej	Nazwa zadania, przedsięwzięcia	Planowane wydatki			Wydatki wykonane			Wydatki niewykonane	
						Łączne wydatki	w tym		Łączne wydatki	w tym		w tym	
							bieżące	majątkowe		bieżące	majątkowe	bieżące	majątkowe
1	2	3	4	5	6	7	8	9	10	11	12	13	14
1.	600	60016	4210	Porzowo	Zakup rury PCV na przepust przy drodze gminnej we wsi Porzowo	490.00	490.00	0.00	490.00	490.00			
2.	600	60016	4270	Begno	Remont dróg gminnych we wsi Begno	10 116.23	10 116.23	0.00	10 116.23	10 116.23			
3.	600	60016	4270	Borza Strumiany	Remont dróg gminnych we wsi Borza Strumiany	8 849.29	8 849.29	0.00	8 849.29	8 849.29			
4.	600	60016	4270	Grochy-Serwatki	Remont dróg gminnych we wsi Grochy-Serwatki	10 336.15	10 336.15	0.00	10 336.15	10 336.15			
5.	600	60016	4270	Gzy	Remont dróg gminnych we wsi Gzy	7 500.00	7 500.00	0.00	7 500.00	7 500.00			
6.	600	60016	4270	Lady	Remont dróg gminnych we wsi Lady	1 400.00	1 400.00	0.00	1 400.00	1 400.00			
7.	600	60016	4270	Nowe Borza	Remont dróg gminnych we wsi Nowe Borza	9 383.17	9 383.17	0.00	9 383.17	9 383.17			
8.	600	60016	4270	Nowe Skaszewo	Remont dróg gminnych we wsi Nowe Skaszewo	9 000.00	9 000.00	0.00	9 000.00	9 000.00			
9.	600	60016	4270	Ostaszewo-Pańki	Remont dróg gminnych we wsi Ostaszewo-Pańki	8 320.23	8 320.23	0.00	8 320.23	8 320.23			
10.	600	60016	4270	Sisice	Remont dróg gminnych we wsi Sisice	7 909.45	7 909.45	0.00	7 909.45	7 909.45			
11.	600	60016	4270	Skaszewo Włościańskie	Remont dróg gminnych we wsi Skaszewo Włościańskie	7 791.90	7 791.90	0.00	7 791.90	7 791.90			
12.	600	60016	4270	Sulnikowo	Remont dróg gminnych we wsi Sulnikowo	5 095.49	5 095.49	0.00	5 095.49	5 095.49			
13.	600	60016	4270	Żebry-Wiatraki	Remont dróg gminnych we wsi Żebry-Wiatraki	10 885.94	10 885.94	0.00	10 885.94	10 885.94			
14.	600	60016	4270	Gotardy	Remont dróg gminnych we wsi Gotardy	10 404.63	10 404.63	0.00	10 404.63	10 404.63			

15.	600	60016	4270	Gzy-Wisnowa	Remont dróg gminnych we wsi Gzy-Wisnowa	3 283,33	3 283,33	0,00	3 283,33	3 283,33			
16.	600	60016	4270	Tąsewy	Remont dróg gminnych we wsi Tąsewy	8 723,41	8 723,41	0,00	8 723,41	8 723,41			
17.	600	60016	4270	Grochy-Imbrzyki	Remont dróg gminnych we wsi Grochy Krupy	4 000,00	4 000,00	0,00	4 000,00	4 000,00			
18.	600	60016	4270	Porzowo	Remont dróg gminnych we wsi Porzowo	7 082,18	7 082,18	0,00	7 082,18	7 082,18			
19.	600	60016	4270	Kęsy	Remont dróg gminnych poprzez nawiezenie tłucznia we wsi Kęsy	9 749,70	9 749,70	0,00				9 749,70	
20.	600	60016	4270	Mierzeniec	Remont dróg gminnych poprzez nawiezenie tłucznia we wsi Mierzeniec	10 995,90	10 995,90	0,00				10 995,90	
21.	600	60016	4300	Porzowo	Wykonanie odwodnienia drogi gminnej	5 000,00	5 000,00	0,00				5 000,00	
22.	600	60016	6050	Pękowo	Przebudowa drogi gminnej we wsi Pękowo polegająca na nałożeniu nakładki asfaltowej	15 033,28	0,00	15 033,28	15 033,28		15 033,28		
23.	600	60016	6050	Grochy-Imbrzyki	Wykonanie rowów odwadniających wraz z przepustami przy drodze gminnej we wsi Grochy-Krupy	5 493,13	0,00	5 493,13	5 491,95		5 491,95		1,18
24.	600	60016	6050	Przewodowo-Parcele	Utwardzenie drogi gminnej emulsją asfaltową we wsi Przewodowo-Parcele	11 545,70	0,00	11 545,70	11 484,26		11 484,26		61,44
25.	600	60016	6050	Łady	Utwardzenie drogi gminnej emulsją asfaltową we wsi Łady	7 030,19	0,00	7 030,19	7 030,19		7 030,19		
26.	600	60016	6050	Kozłowo	Utwardzenie drogi gminnej emulsją asfaltową we wsi Kozłowo	10 372,80	0,00	10 372,80	10 372,80		10 372,80		
27.	600	60016	6050	Wójtzy-Trojany	Utwardzenie drogi gminnej emulsją asfaltową we wsi Wójtzy-Trojany	9 639,74	0,00	9 639,74	9 639,74		9 639,74		
28.	600	60016	6050	Nowe Przewodowo	Utwardzenie drogi gminnej emulsją asfaltową we wsi Nowe Przewodowo	10 116,23	0,00	10 116,23	10 116,23		10 116,23		
29.	600	60016	6050	Ostaszewo Wielkie	Utwardzenie drogi gminnej emulsją asfaltową we wsi Ostaszewo Wielkie	9 016,64	0,00	9 016,64	9 016,64		9 016,64		



30.	600	60016	6050	Ostaszewo-Włuski	Utwardzenie drogi gminnej emulsją asfaltową we wsi Ostaszewo-Włuski	8 210,27	0,00	8 210,27	8 210,27		8 210,27		
31.	600	60016	6050	Słończewo	Utwardzenie drogi gminnej emulsją asfaltową we wsi Słończewo	13 671,57	0,00	13 671,57	13 671,57		13 671,57		
32.	600	60016	6050	Stare Grochy	Utwardzenie drogi gminnej emulsją asfaltową we wsi Stare Grochy	9 493,13	0,00	9 493,13	9 493,13		9 493,13		
33.	600	60016	6050	Gzy-Wisnowa	Zainstalowanie barierek przy drodze gminnej we wsi Gzy-Wisnowa	5 160,00	0,00	5 160,00	5 160,00		5 160,00		
34.	600	60016	6050	Żebry-Falbogi	Wykonanie rowów wraz z przepustami przy drodze gminnej we wsi Żebry-Falbogi	7 000,00	0,00	7 000,00	7 000,00		7 000,00		
35.	600	60016	6050	Przewodowo Poduchowne	Wykonanie rowów wraz z przepustami przy drodze gminnej we wsi Przewodowo Poduchowne	10 959,25	0,00	10 959,25	10 956,60		10 956,60		2,65
36.	801	80101	4210	Gzy-Wisnowa	Zakup wyposażenia dla SSP Gzy	500,00	500,00	0,00	500,00	500,00			
37.	801	80101	4240	Sisice	Zakup zestawu komputerowego z Doposażeniem dla PSP Przewodowo	2 500,00	2 500,00	0,00	2 500,00	2 500,00			
38.	801	80110	4270	Borza -Strumiany	Wymiana okien w budynku PG Gzy (pomieszczenia w SSP Gzy)	2 000,00	2 000,00	0,00	2 000,00	2 000,00			
39.	801	80110	4270	Sulnikowo	Wymiana okien w budynku PG Gzy (pomieszczenia w SSP Gzy)	2 000,00	2 000,00	0,00	2 000,00	2 000,00			
40.	801	80101	6050	Gotardy	Adaptacja dokumentacji sali gimnastycznej przy PSP w Skaszewie Włościańskim	4 000,00	0,00	4 000,00	4 000,00		4 000,00		
41.	801	80101	6050	Nowe Skaszewo	Adaptacja dokumentacji sali gimnastycznej przy PSP w Skaszewie Włościańskim	2 105,86	0,00	2 105,86	2 105,86		2 105,86		
42.	801	80101	6050	Żebry-Falbogi	Adaptacja dokumentacji sali gimnastycznej przy PSP w Skaszewie Włościańskim	5 000,00	0,00	5 000,00	5 000,00		5 000,00		
43.	900	90015	4270	Porzowo	Montaż lampy ulicznej we wsi Porzowo	750,00	750,00	0,00	742,61	742,61		7,39	

44.	900	90015	6050	Oldaki	Zakup latarni solarnych z montażem we wsi Oldaki	20 562,33	0,00	20 562,33	20 295,00		20 295,00		267,33
45.	900	90095	4210	Żebry-Falbogi	Zakup paliwa i części do kosiarek we wsi Żebry-Falbogi	1 341,69	1341,69	0,00	1 195,04	1 195,04		146,65	
46.	900	90095	4210	Porzowo	Zakup siatki ogrodzeniowej we wsi Porzowo	2 700,00	2700,00	0,00	2 691,04	2 691,04		8,96	
47.	900	90095	4210	Zalesie	Zakup kosiarki bijakowej bocznej we wsi Zalesie	8 686,76	8686,76	0,00	8 680,00	8 680,00		6,76	
48.	900	90095	6050	Sulnikowo	Zakup i montaż wiaty przystankowej we wsi Sulnikowo	5 000,00	0,00	5 000,00	5 000,00		5 000,00		
49.	921	92109	4210	Gzy	Zakup wyposażenia do świetlicy wiejskiej Gzy	7 124,55	7 124,55	0,00	7 124,54	7 124,54		0,01	
50.	921	92109	4210	Pękowo	Zakup okien i drzwi do świetlicy wiejskiej we wsi Pękowo	3 000,00	3 000,00	0,00	2 719,44	2 719,44		280,56	
51.	921	92109	4210	Skaszewo Włościańskie	Zakup materiałów do remontu świetlicy wiejskiej we wsi Skaszewo Włościańskie	1 000,00	1 000,00	0,00	1 000,00	1 000,00			
52.	921	92109	4210	Przewodowo-Majorat	Zakup wyposażenia do świetlicy wiejskiej we wsi Przewodowo-Majorat	10 995,90	10 995,90	0,00	2 989,81	2 989,81		8 006,09	
53.	921	92109	4210	Skaszewo Włościańskie	Zakup wyposażenia do świetlicy wiejskiej we wsi Skaszewo Włościańskie	4 000,00	4 000,00	0,00	3 500,00	3 500,00		500,00	
54.	921	92109	4210	Szyszki	Zakup wyposażenia do świetlicy wiejskiej we wsi Szyszki	15 540,87	15 540,87	0,00	15 540,87	15 540,87			
55.	921	92109	6050	Kozłówka	Wymiana dachu na świetlicy wiejskiej we wsi Kozłówka	14 771,16	0,00	14 771,16	14 771,16		14 771,16		
<b>Ogółem</b>						<b>402 638,05</b>	<b>218 456,77</b>	<b>184 181,28</b>	<b>367 603,43</b>	<b>183 754,75</b>	<b>183 848,68</b>	<b>34 702,02</b>	<b>332,60</b>

#### 4. MIESZKAŃCY GMINY

W okresie od początku do końca 2018 r. liczba mieszkańek i mieszkańców Gminy zmniejszyła się o 36 osób, przez co na dzień 31 grudnia 2018 r. wynosiła 3.835 osób, w tym 1.825 kobiet i 2.010 mężczyzn. W odniesieniu do poszczególnych kategorii wiekowych:

- liczba kobiet w wieku przedprodukcyjnym (12 lat i mniej) wynosiła 229 osób, a liczba mężczyzn 299,
- liczba kobiet w wieku produkcyjnym wynosiła 1.072 osób, a liczba mężczyzn w wieku produkcyjnym 1.416,
- liczba kobiet w wieku poprodukcyjnym wynosiła 471 osób, a liczba mężczyzn 232 osoby.

W 2018 r. urodziło się w gminie 39 osób, w tym 23 dziewczynek i 16 chłopców, a zmarło 57 osób, w tym 23 kobiety i 34 mężczyzn. Wobec tego przyrost naturalny w 2018 r. był ujemny (wyniósł - 8).

##### Statystyka ludności z podziałem na miejscowości:

Lp.	Miejscowość	Liczba mieszkańców na dzień 01.01.2018r.	Liczba mieszkańców na dzień 31.12.2018r.	Różnica
1	2	3	4	5
1	BEGNO	72	74	2
2	BORZA-PRZECHY	28	26	-2
3	BORZA-STRUMIANY	30	31	1
4	DĘBINY	13	12	-1
5	GOTARDY	193	186	-7
6	GROCHY-IMBRZYKI	24	24	0
7	GROCHY-KRUPY	34	33	-1
8	GROCHY-SERWATKI	45	46	1
9	GZY	177	183	6
10	GZY-WISNOWA	43	43	0
11	KAŁĘCZYN	19	18	-1
12	KĘSY-PANKI	38	37	-1
13	KĘSY-WYPYCHY	23	23	0
14	KOZŁOWO	83	86	3
15	KOZŁÓWKA	205	202	-3
16	ŁADY-KRAJĘCZYNO	13	13	0
17	MARCISZE	39	39	0
18	MIERZENIEC	98	99	1
19	NOWE BORZA	22	21	-1
20	NOWE PRZEWODOWO	79	80	1
21	NOWE SKASZEWO	102	101	-1
22	OŁDAKI	135	135	0
23	OŁDAKI-STEFANOWO	163	156	-7

24	OSTASZEWO-PANKI	27	28	1
25	OSTASZEWO WIELKIE	47	47	0
26	OSTASZEWO-WŁUSKI	24	24	0
27	PEKOWO	297	297	0
28	PORZOWO	125	128	3
29	PRZEWODOWO-MAJORAT	103	100	-3
30	PRZEWODOWO-PARCELE	112	106	-6
31	PRZEWODOWO PODUCHOWNE	97	94	-3
32	SISICE	84	81	-3
33	SKASZEWO WŁOŚCIAŃSKIE	144	146	2
34	SŁOŃCZEWO	175	174	-1
35	STARE GROCHY	58	56	-2
36	SULNIKOWO	131	126	-5
37	SZYSZKI-FOLWARK	118	121	3
38	SZYSZKI WŁOŚCIAŃSKIE	104	104	0
39	TĄSEWY	38	36	-2
40	WÓJTY-TROJANY	51	53	2
41	WYSOCKI	36	38	2
42	ZALESIE-GRZYMAŁY	17	17	0
43	ZALESIE-LENKI	9	8	-1
44	ZALESIE-PACUSZKI	28	28	0
45	ŻEBRY-FALBOGI	165	161	-4
46	ŻEBRY-WIATRAKI	98	96	-2
47	ŻEBRY-WŁOSTY	69	64	-5
48	ŻEROMIN DRUGI	36	34	-2
RAZEM		3871	3835	-36

## 5. OCHRONA ZDROWIA

Na terenie Gminy nie funkcjonowały podmioty lecznicze, zarządzane przez Gminę. W związku z tym pacjenci i pacjentki w 2018 r., korzystali w zakresie zapewnienia opieki zdrowotnej z niepublicznych zakładów opieki zdrowotnej. W miejscowościach Przewodowo oraz Szyszki mieszkańcy Gminy Gzy mogli korzystać z usług NZOZ „Dar-Med”.

W roku 2018 na terenie gminy realizowano zadania w ramach Programu Profilaktyki i Rozwiązywania Problemów Alkoholowych oraz Przeciwdziałania Narkomanii w Gminie Gzy na 2018 rok za pomocą Gminnej Komisji Rozwiązywania Problemów Alkoholowych oraz Przeciwdziałania Narkomanii (GKRPA). Głównymi celami działania Komisji była - profilaktyka i rozwiązywanie problemów związanych z używaniem substancji psychoaktywnych, uzależnieniami behawioralnymi i innymi zachowaniami ryzykownymi.

W zakresie działań GKRPA znajdowało się m. in.

– opiniowanie wniosków o wydanie zezwolenia na sprzedaż napojów alkoholowych na terenie gminy,

- zapewnienie dostępności pomocy terapeutycznej dla osób uzależnionych od alkoholu (od kilku lat działa Punkt Informacyjno - Konsultacyjny, mieszczący się przy Gminnym Ośrodku Pomocy Społecznej w Gzach i pełnione są w nim dyżury, podczas których udzielane są informacje na temat szkodliwości alkoholu, mechanizmach choroby alkoholowej, a także przekazywane informacje o możliwościach podjęcia leczenia odwykowego oraz udzielania wsparcia osobom, które zakończyły terapię,

- wspomaganie działalności instytucji, stowarzyszeń i osób fizycznych, służącej rozwiązywaniu problemów alkoholowych, Gminna Komisja Rozwiązywania Problemów Alkoholowych współpracowała w tym zakresie z Gminnymi Ośrodkami Pomocy Społecznej, Policją, Kuratorami Sądu Rejonowego, a także szkołami i organizacjami pozarządowymi. Gminna Komisja Rozwiązywania Problemów Alkoholowych prowadziła profilaktyczną działalność informacyjną i edukacyjną w szczególności dla dzieci i młodzieży. Znaczną rolę w realizacji zadań w tym zakresie odgrywały gminne placówki oświatowe. Wszystkie szkoły objęte były profilaktyką uzależnień i profilaktyką przemocy szkolnej i rodzinnej. Tematyka profilaktyczna realizowana była na lekcjach wychowawczych, poruszana na zebraniach z rodzicami. Szkolne programy profilaktyczne realizowane były podczas zabaw szkolnych, tzw. dni otwartych, jak również pikników rodzinnych promujących zdrowy styl życia wśród społeczności szkolnej.

Ilość osób korzystających z porad w Punkcie Konsultacyjnym:

- z usług terapeuty do spraw uzależnień korzystało 9 osób, którym udzielono 33 porady,
- psychologa odwiedziło 13 osób, którym udzielono 32 porady.

Do Gminnej Komisji Rozwiązywania Problemów Alkoholowych wpłynęło 6 zgłoszeń przypadków nadużywania alkoholu.

Na dzień 1 stycznia 2018 r. 12 podmiotów posiadało zezwolenie na sprzedaż napojów alkoholowych, a na dzień 31 grudnia 2018 r. – 11 podmiotów. Przyczyną spadku liczby wydanych zezwoleń było zamknięcie działalności.

W 2018 r. nie odnotowano przypadków odebrania zezwoleń na sprzedaż napojów alkoholowych.

Łączne wydatki na realizację programu profilaktyki i rozwiązywania problemów alkoholowych oraz przeciwdziałania narkomanii w 2018 r. wyniosły 44.416,15 zł i pochodziły z opłat z tytułu udzielonych zezwoleń na sprzedaż alkoholu.

Na działalność punktu Konsultacyjno – Informacyjnego (cotygodniowe porady psychologia oraz terapeuty ds. uzależnień dla mieszkańców) oraz wynagrodzenia dla osób wykonujących czynności ujęte w Gminnym Programie Profilaktyki i Rozwiązywania Problemów Alkoholowych przeznaczono 15.879,99 zł, na prowadzenie działalności profilaktycznej i edukacyjnej w zakresie problemów alkoholowych - 27.536,01 zł, na profilaktykę narkomanii wśród dzieci i młodzieży wykorzystano kwotę 1.000,00 zł.

## 6. POMOC SPOŁECZNA

Gminny Ośrodek Pomocy Społecznej w Gzach realizuje zadania pomocy społecznej poprzez działania wspierające osoby i rodziny znajdujące się w przejściowo trudnej sytuacji życiowej.

Pomoc jest udzielana w formie finansowej, w formie dożywiania dla dzieci, jako wsparcie rodziny ze strony asystenta rodziny, ponadto prowadzona jest z rodzinami praca socjalna.

Pomoc i wsparcie w Gminie Gzy w 2018 roku uzyskało 202 osoby, co stanowiło 5,2% wszystkich mieszkańców gminy. W roku 2018 łączna liczba osób korzystających z pomocy i wsparcia zwiększyła się o 4 osoby (w stosunku do roku 2017). Natomiast liczba rodzin, którym przyznano świadczenie z pomocy społecznej zwiększyła się w stosunku do roku poprzedniego o 3 rodziny. W Gminie Gzy najczęściej występującymi przyczynami trudnej sytuacji życiowej osób i rodzin, a jednocześnie powodami ubiegania się o pomoc społeczną było kolejno: ubóstwo, bezrobocie, potrzeba ochrony macierzyństwa, niepełnosprawność, długotrwała lub ciężka choroba.

Pomoc i wsparcie w Gminie Gzy z pomocy społecznej w 2018 roku w postaci świadczeń pieniężnych uzyskało 98 osób, zaś w postaci świadczeń niepieniężnych 106 osób. Odpłatność gminy za pobyt w Domach Pomocy Społecznej dotyczyła 2 osób.

**Poniżej przedstawiono w formie tabelarycznej szczegółowe dane dotyczące świadczeń pieniężnych z pomocy społecznej w podziale na zasiłki stałe, okresowe oraz celowe**

<b>Rodzaj udzielonej pomocy</b>	<b>Ilość osób, którym przyznano świadczenie</b>	<b>Liczba świadczeń</b>	<b>Kwota świadczeń (zł)</b>
<b>Zasiłki stałe</b>	30	314	167.704,14
<b>Składki zdrowotne od wypłaty zasiłków stałych</b>	30	314	15.100,73
<b>Zasiłki okresowe</b>	37	143	45.712,47
<b>Zasiłki celowe i specjalne zasiłki celowe</b>	30	30	4.493,00
<b>Zasiłek celowy przyznany na pokrycie wydatków w wyniku zdarzenia losowego</b>	1	1	2.400,00

<b>Program „Pomoc państwa w zakresie dożywiania”</b>	236	236	96.258,00 zł, w tym: -Budżet Państwa- 74.758,00 zł -Wkład własny- 21.500,00zł
<b>Specjalistyczne usługi opiekuńcze</b>	2	720 (w godzinach)	14.400,00
<b>Odpłatność gminy za pobyt w domu pomocy społecznej</b>	2	16	43.914,87

Zadania pomocy społecznej oprócz pomocy finansowej, pomocy rzeczowej, obejmowały również pracę socjalną, mającą na celu wzmocnienie zdolności jednostki do funkcjonowania w społeczeństwie oraz współpracę z pracownikiem socjalnym w poszukiwaniu dróg rozwiązywania trudnej sytuacji materialnej.

<b>Pomoc udzielana w formie pracy socjalnej</b>	
Liczba rodzin	75
Liczba osób w rodzinie	164
Liczba osób objętych kontraktem socjalnym	7

### **Karta Dużej Rodziny**

Liczba rodzin którym wydano Kartę Dużej rodziny - 8

Liczba osób w rodzinie uprawnionych do korzystania z Karty Dużej Rodziny – 40.

### **Asystent rodziny**

Od 01.01.2012r. obowiązuje ustawa z dnia 9 czerwca 2011r. o wspieraniu rodziny i systemie pieczy zastępczej (Dz. U. z 2018r. poz. 998). Jej celem było wprowadzenie spójnego systemu opieki nad dzieckiem i rodziną je wychowującą jako odrębnego elementu w ramach polityki rodzinnej. Efektem podejmowanych działań w ramach systemu ma być zapewnienie rodzinie takiej pomocy, która wyeliminuje zagrożenie zabrania dziecka z rodziny. Obowiązek wspierania rodziny przeżywającej trudności w wypełnianiu funkcji opiekuńczo-wychowawczych oraz organizacji pieczy zastępczej, w zakresie ustalonym ustawą

spoczywa na wszystkich jednostkach samorządu terytorialnego oraz na organach administracji rządowej.

W 2018 roku Gminny Ośrodek Pomocy Społecznej w Gzach przystąpił po raz kolejny do konkursu organizowanego przez Ministerstwo Pracy i Polityki Społecznej - Resortowy program Wspierania Rodziny i Systemu Pieczy Zastępczej na rok 2018 „Asystent rodziny”. W ramach konkursu otrzymano dotację na zatrudnienie asystenta rodziny wysokości 12.988,55 zł.

<b>Wydatki na wynagrodzenia wraz z pochodnymi, związane z zatrudnieniem asystenta rodziny</b>	<b>34.382,35 zł</b>
<b>Finansowane z budżetu gminy</b>	16.286,35 zł
<b>Finansowanie z innych źródeł, w tym:</b>	18.096,00 zł, w tym:
Dotacja w ramach rezerwy celowej Budżetu Państwa	12.988,55 zł
Środki Fundusz Pracy	5.107,45 zł
Ilość rodzin objętych wsparciem asystenta	11
Liczba dzieci w rodzinach	28

### **Świadczenia rodzinne, wychowawcze, fundusz alimentacyjny**

Na dzień 1 stycznia 2018 r. 164 rodziny otrzymywały zasiłki rodzinne na dzieci, a na dzień 31 grudnia 2018 r. liczba tych rodzin wynosiła 132. Liczba dzieci, na które rodzice otrzymywali zasiłek rodzinny, wynosiła na początek roku 332, natomiast na koniec roku 262.

Kwota wypłaconych świadczeń rodzinnych w 2018 r. wyniosła 1.801.041,04 zł, w tym:

- świadczenia rodzinne, fundusz alimentacyjny, zasiłki pielęgnacyjne - 1.664.818,74 zł,
- świadczenia rodzicielskie – 124.222,30 zł,
- świadczenia „Za życiem” – 12.000,00 zł.



Na początek 2018 r. 277 rodzin pobierało świadczenie wychowawcze (tzw. 500+), a na koniec 2018 r. - 261 rodzin. Liczba dzieci, na które rodzice otrzymali świadczenie wychowawcze, wyniosła na początek roku 463, a na koniec roku 432. Liczba wypłaconych świadczeń w okresie od 01.01.2018 r. do 31.12.2018 r. - 5 505.

Kwota wypłaconych świadczeń wychowawczych w 2018 r. wyniosła 2.745.540,20 zł.

Ilość wypłaconych świadczeń z programu „Doby start” w 2018 r. - 451, na kwotę 135.300,00 zł.

## 7. INFRASTRUKTURA I DZIAŁALNOŚĆ INWESTYCYJNA

### 7.1. Infrastruktura drogowa

Na dzień 31 grudnia 2018 r. długość dróg w gminie wynosiła 94 km. Drogi asfaltowe stanowiły na początku 2018 r. 27,8% wszystkich dróg, a pod koniec poprzedniego roku 29,8%.

Stan dróg według Systemu Oceny Stanu Nawierzchni, w podziale na poszczególne kategorie dróg publicznych, był następujący: wszystkie drogi gminne asfaltowe jak i żwirowe potrzebują remontu.

Na terenie Gminy Gzy nie występują ścieżki rowerowe.

W Gminie Gzy w 2018 r. zrealizowano następujące inwestycje z zakresu infrastruktury drogowej:

1. Przebudowa drogi gminnej nr 340111W Porzowo – Sulnikowo – Skaszewo na odcinku Sulnikowo – Nowe Skaszewo gmina Gzy” o długości 1520 m – 966.814,98 zł (dofinansowanie w kwocie 100.000 zł),
2. Przebudowa drogi we wsi Nowe Przewodowo o długości 315 m – 224.994,31 zł,
3. Przebudowa drogi gminnej we wsi Pękowo polegająca na nałożeniu nakładki asfaltowej o długości 596 m – 99.992, 84 zł,
4. Przebudowa dróg gminnych w ramach utwardzenia emulsją asfaltową oraz wykopanie rowów, zainstalowanie barierek – 132.676,66 zł.

Na ww inwestycje poniesiono nakłady w łącznej wysokości 1.578.142,70 zł, przy czym finansowanie zewnętrzne, pochodzące ze środków Województwa Mazowieckiego – wynosiło -100,000.00 zł.

Ponadto w zakresie bieżącego utrzymania dróg poniesiono wydatki w łącznej kwocie 227.634.08 zł, w tym:

- remonty dróg gminnych (żwirowanie) łącznie – 182.267,55 zł, w tym z funduszu sołeckiego – 130.081,40 zł,
- profilowanie dróg gminnych – 25.876,13 zł,
- inne wydatki na utrzymanie dróg gminnych – 19.490,40 zł.

Gmina Gzy udzieliła w 2018r. pomocy finansowej dla Powiatu Pułtuskiego w łącznej kwocie 700.000,00 zł na dofinansowanie:

- przebudowy drogi powiatowej nr 1242 W Ojrzeń – Gąsocin – Łady-Krajęczyno na odcinku Szyszki – Żebry-Falbogi – 550.000 zł,
- przebudowa drogi powiatowej nr 3429 W Kozłówka - Borza-Strumiany - Ostaszewo w miejscowości Gzy – 150.000 zł.

## 7.2. Pozostała infrastruktura

Długość czynnej sieci wodociągowej w 2018 r. wynosiła 171,3 km.

Gmina Gzy nie posiada komunalnej oczyszczalni ścieków, a także nie posiada sieci kanalizacyjnej na swoim terenie.

Na terenie gminy Gzy brak jest sieci gazowej.

## 8. GOSPODARKA MIESZKANIOWA I KOMUNALNA

Na początku 2018 r. zasób mieszkaniowy gminy obejmował następujące mieszkania:

1. Przewodowo Poduchowne 21 – 48,00 m<sup>2</sup>
2. Przewodowo Poduchowne 21 – 48,00 m<sup>2</sup>
3. Gzy 59 – 49,00 m<sup>2</sup>
4. Stare Grochy 8 – 73,70 m<sup>2</sup>
5. Szyszki Włociańskie 33a – 55,97 m<sup>2</sup>
6. Skaszewo Włociańskie 22 – 62,50 m<sup>2</sup>
7. Skaszewo Włociańskie 22 – 31,35 m<sup>2</sup>
8. Skaszewo Włociańskie 22 – 31,35 m<sup>2</sup>
9. Skaszewo Włociańskie 22 – 62,50 m<sup>2</sup>
10. Skaszewo Włociańskie 22 – 25,80 m<sup>2</sup>
11. Skaszewo Włociańskie 22 – 37,57 m<sup>2</sup>

Łączna powierzchnia lokali wynosi 525,74 m<sup>2</sup>.

Łącznie w zasobie gminy znajdowało się w 2018 r. – 11 mieszkań, a w trakcie roku nie odnotowano zmian w liczbie lokali.

Przeciętna powierzchnia użytkowa mieszkania wynosiła 47,79 m<sup>2</sup>.

W 2018 r. nie oddano do użytkowania nowych lokali, ani nie dokonano sprzedaży mieszkań znajdujących się wówczas w zasobie gminy.

Wszystkie lokale z zasobu mieszkaniowego Gminy były wykorzystywane w 2018 r.

W 2018 r. nie wszczęto postępowań eksmisyjnych, dotyczących opuszczenia lokali mieszkalnych, będących w zasobach gminy.

Na dzień 1 stycznia 2018 r. zaległości w opłatach za lokale będące w zasobie gminy wynosiły łącznie 939,12 zł i dotyczyły 3 lokali.

W trakcie roku 2018 z tytułu najmu lokali mieszkalnych i dzierżawy wystawiono łącznie 83 faktury na kwotę 58.438,96 zł, z czego nie wpłacono kwoty 2.647,96 zł, w tym zaległości wymagalne wynosiły 1.692,84 zł i obejmowały 5 osób wynajmujących lokale mieszkalne.

W 2018 r. dokonano:

1. wymiany instalacji elektrycznej w budynku socjalnym w Skaszewie Włościańskim 22 - 1.944,00 zł,
2. okresowego przeglądu przewodów kominowych w budynku socjalnym w Skaszewie Włościańskim 22 – 553,50 zł,
3. zakupiono papę na budynek gospodarczy przy Ośrodku Zdrowia w Przewodowie - 406,50 zł.

Na dzień 1 stycznia 2018 r. w 20% lokali, będących w zasobie gminy, nie było toalet, stan ten nie uległ zmianie do końca roku.

Na początku 2018 r. na mieszkanie z zasobu gminy oczekiwała jedna osoba, która otrzymała lokal socjalny w budynku po byłej Szkole Podstawowej w Skaszewie Włościańskim. Pod koniec 2018 r. wpłynął jeden wniosek o przyznanie lokalu socjalnego, lecz została wydana odpowiedź odmowna, ze względu na brak w zasobie mieszkaniowym lokalu socjalnego spełniającego standardy, które pozwalałyby na zamieszkanie w nim osób.

W zasobie Gminy w 2018 r. znajdowały się następujące budynki niemieszkalne:

1. budynki biurowe – 5
2. budynki gospodarcze – 5
3. budynki szkolne – 3
4. ośrodki zdrowia -2
5. świetlice wiejskie – 4
6. pozostałe – 3.

## 9. SPRAWY OBYWATELSKIE

Do urzędu Gminy Gzy wpłynęło w 2018 r. 22 wniosków o udostępnienie informacji publicznej.

Dotyczyły one:

- zarobków sekretarza Urzędu Gminy Gzy,
- liczby ludności w poszczególnych miejscowościach na terenie gminy na dzień 31.12.2017r.,
- wysokości wynagrodzenia brutto Wójta,
- wprowadzenia wyboru dostawcy systemu transmisji sesji,
- wyboru dostawcy systemu do prowadzenia głosowań imiennych,
- opłaty adiacenckiej,
- sposobu i skutków wykonywania zadania - opieka nad bezdomnymi zwierzętami,
- kosztów odbioru odpadów komunalnych,
- liczby kontroli, jakie organ przeprowadził w roku 2017 w zakresie przestrzegania przepisów ochrony środowiska z podziałem na kontrole przeprowadzone u osób fizycznych i osób prawnych,
- aktualnych Planów i Programów,
- otrzymania w formie darowizny sprzętu elektronicznego od wydawcy edukacyjnego,
- systemu elektronicznej komunikacji w zamówieniach publicznych,
- ilości odpadów biodegradowalnych wytworzonych w 2017r.,
- opłat za zajęcie pasa drogowego w celu umieszczenia urządzeń telekomunikacyjnych,
- postępowań Ochrony Oddziaływania Środowiska (OOS),
- opieki nad bezdomnymi zwierzętami,
- planów łowieckich i ksiąg ewidencji pobytu,
- zaplanowanego polowania „Hubertus” przez Koło Łowieckie „Basior”,
- zezwolenia na utrzymanie psów ras uznanych za agresywnych,
- gospodarki odpadami na terenie Gminy Gzy,
- sprawozdań za rok 2017.

W przypadku tych wniosków (100% wszystkich wniosków, które wpłynęły) informacja została udostępniona wnioskodawcy. Wniosków, w zakresie których zastała wydana decyzja o odmowie udostępnienia informacji publicznych oraz wniosków, które rozpatrzone zostały w inny sposób nie było. Nie odnotowano również:

- odwołań od decyzji odmawiających udostępnienia informacji publicznych,

- skarg wnioskodawców do sądów administracyjnych ani wyroków sądu.

W związku z wpływającymi wnioskami, nie zdecydowano o publikacji w Biuletynie Informacji Publicznej danych dotyczących tych wniosków.

W roku 2018 wpłynął 1 wniosek w rozumieniu Kodeksu postępowania administracyjnego, który został uwzględniony. Przedmiotem wniosku było utwardzenie drogi dojazdowej do miejscowości Przewodowo – Parcele. Wniosków, które nie zostałyby uwzględnione - nie było.

Do Urzędu Gminy Gzy w 2018 r. nie wpłynęła żadna petycja mająca na celu wpływ na proces sprawowania władzy.

W 2018 r. odbyło się 35 zebrań wiejskich dotyczących funduszu sołectkiego. Na poszczególnych zebraniach wiejskich frekwencja kształtowała się następująco:

- na zebraniu w sołectwie Przewodowo Majorat, które odbyło się 23 września 2018r., frekwencja wynosiła 20,8%,
- na zebraniu w sołectwie Przewodowo-Poduchowne, które odbyło się 23 września 2018r., frekwencja wynosiła 28,3%,
- na zebraniu w sołectwie Przewodowo-Parcele, które odbyło się 2 września 2018r., frekwencja wynosiła 14,2%,
- na zebraniu w sołectwie Słończewo, które odbyło się 31 sierpnia 2018r., frekwencja wynosiła 12,4%,
- na zebraniu w sołectwie Stare Grochy, które odbyło się 24 sierpnia 2018r., frekwencja wynosiła 20%,
- na zebraniu w sołectwie Sisice, które odbyło się 27 września 2018r., frekwencja wynosiła 24,3%,
- na zebraniu w sołectwie Porzowo, które odbyło się 26 sierpnia 2018r., frekwencja wynosiła 9,3%,
- na zebraniu w sołectwie Pękowo, które odbyło się 27 września 2018r., frekwencja wynosiła 72,8 %,
- na zebraniu w sołectwie Ostaszewo-Włuski, które odbyło się 15 sierpnia 2018r., frekwencja wynosiła 47,4%,
- na zebraniu w sołectwie Ostaszewo Wielkie, które odbyło się 26 sierpnia 2018r., frekwencja wynosiła 24,4%,
- na zebraniu w sołectwie Ostaszewo-Pańki, które odbyło się 26 sierpnia 2018r., frekwencja wynosiła 42,9%,
- na zebraniu w sołectwie Ołdaki, które odbyło się 27 września 2018r., frekwencja wynosiła 9,9%,
- na zebraniu w sołectwie Nowe Borza, które odbyło się 26 września 2018r., frekwencja wynosiła 22,4%,
- na zebraniu w sołectwie Nowe Skaszewo, które odbyło się 14 sierpnia 2018r., frekwencja wynosiła 11,2%,
- na zebraniu w sołectwie Nowe Przewodowo, które odbyło się 23 września 2018r., frekwencja wynosiła 31,6%,

- na zebraniu w sołectwie Mierzeniec, które odbyło się 27 września 2018r., frekwencja wynosiła 12,9%,
- na zebraniu w sołectwie Łady, które odbyło się 27 sierpnia 2018r., frekwencja wynosiła 50%,
- na zebraniu w sołectwie Kęsy, które odbyło się 27 września 2018r., frekwencja wynosiła 21,5%,
- na zebraniu w sołectwie Kozłowo, które odbyło się 19 września 2018r., frekwencja wynosiła 17,7%,
- na zebraniu w sołectwie Kozłówka, które odbyło się 12 września 2018r., frekwencja wynosiła 13,1%,
- na zebraniu w sołectwie Gzy–Wisnowa, które odbyło się 18 września 2018r., frekwencja wynosiła 31,5%,
- na zebraniu w sołectwie Gzy, które odbyło się 19 sierpnia 2018r., frekwencja wynosiła 11,7%,
- na zebraniu w sołectwie Begno, które odbyło się 17 sierpnia 2018r., frekwencja wynosiła 23,3%,
- na zebraniu w sołectwie Borza-Strumiany, które odbyło się 23 września 2018r., frekwencja wynosiła 11,1%,
- na zebraniu w sołectwie Gotardy, które odbyło się 28 sierpnia 2018r., frekwencja wynosiła 10,8%,
- na zebraniu w sołectwie Grochy-Imbrzyki, które odbyło się 23 sierpnia 2018r., frekwencja wynosiła 37,2%,
- na zebraniu w sołectwie Grochy-Serwatki, które odbyło się 25 sierpnia 2018r., frekwencja wynosiła 12,9%,
- na zebraniu w sołectwie Wójtzy-Trojany, które odbyło się 16 sierpnia 2018r., frekwencja wynosiła 20,1%,
- na zebraniu w sołectwie Tąsewy, które odbyło się 25 września 2018r., frekwencja wynosiła 23,1%,
- na zebraniu w sołectwie Sulnikowo, które odbyło się 19 sierpnia 2018r., frekwencja wynosiła 11,3%,
- na zebraniu w sołectwie Żebry-Wiatraki, które odbyło się 26 września 2018r., frekwencja wynosiła 10,3%,
- na zebraniu w sołectwie Żebry-Falbogi, które odbyło się 19 sierpnia 2018r., frekwencja wynosiła 13,3%,
- na zebraniu w sołectwie Zalesie-Pacuszki, które odbyło się 3 września 2018r., frekwencja wynosiła 42,5%,
- na zebraniu w sołectwie Szyszki, które odbyło się 13 września 2018r., frekwencja wynosiła 10,4%,
- na zebraniu w sołectwie Skaszewo Włociańskie, które odbyło się 23 września 2018r., frekwencja wynosiła 14,9%.

Liczba wydanych dowodów osobistych w 2018 roku – 373, a przeciętny czas oczekiwania na wydanie dowodu osobistego wynosił 3 tygodnie.

## 10. PRZESTĘPCZOŚĆ W GMINIE

Gmina Gzy pochwalić się może najmniejszą ilością przestępstw z całego obszaru powiatu pułtuskiego. Zgodnie z danymi ze Sprawozdania z działalności Komendy Powiatowej Policji w Pułtusku w 2018r., na terenie gminy Gzy stwierdzono 33 przestępstwa, z czego 27 zostało wykrytych (81,82%). Czyny zabronione przedstawiały się następująco:

- przestępczość kryminalna – 15,
- przestępczość „uciążliwa społecznie” – 10,
- przestępczość o charakterze gospodarczym – 1,
- inne – 1.

W porównaniu z rokiem 2017 w gminie Gzy odnotowano ogólny spadek przestępczości (z 45 na 33) oraz wzrost jej wykrywalności.

Podjęte akcje informacyjne i prewencyjne związane były z realizacją „Powiatowego Programu Zapobiegania Przestępczości oraz Ochrony Bezpieczeństwa Obywateli i Porządku Publicznego na lata 2015-2018”.

### **W zakresie ochrony dzieci i młodzieży:**

- prowadzono nadzór uczniów przez nauczycieli w czasie przerw międzylekcyjnych oraz godzin wolnych na świetlicy,
- udzielano pomocy psychologiczno – pedagogicznej tzw. młodzieży „trudnej”,
- propagowano wśród dzieci i młodzieży aktywne spędzanie czasu wolnego,
- organizowano pogadanki, spotkania profilaktyczne dla uczniów przeprowadzane m.in. przez policję.

### **W zakresie przeciwdziałania alkoholizmowi i narkomanii:**

- w szkołach przeprowadzono kampanię na temat „Dopalacze – powiedz stop”, której celem było uświadamianie młodych ludzi o niebezpieczeństwach związanych z zażywaniem dopalaczy,
- zamieszczano na tablicy informacyjnej różnego rodzaju materiały profilaktyczne typu: ulotki, broszurki dotyczące dopalaczy.

### **W zakresie przeciwdziałania przemocy w rodzinie:**

- na terenie Gminy został powołany Zespół Interdyscyplinarny ds. Przeciwdziałania Przemocy w Rodzinie, który realizował procedury „Niebieskiej Karty”.

### **W zakresie poprawy bezpieczeństwa w ruchu drogowym:**

- dzieci w szkołach otrzymywały elementy odblaskowe dla pieszych i rowerzystów,
- prowadzono działania na temat bezpiecznego poruszania się po drogach,
- organizowano spotkania profilaktyczne w szkołach dotyczące zasad bezpieczeństwa w ruchu drogowym oraz w różnych sytuacjach szkolnych.

## **11. OCHRONA PRZECIWPOŻAROWA**

Na terenie Gminy Gzy w 2018r. funkcjonowało 6 jednostek Ochotniczych Straży Pożarnych, w tym:

1. OSP GZY
2. OSP PRZEWODOWO
3. OSP SZYSZKI
4. OSP PEKOWO
5. OSP PORZOWO
6. OSP OSTASZEWO

wyposażonych łącznie w 5 samochodów gaśniczych typu GBA (beczek) oraz 2 szt. GLM (lekkie).

W szeregach OSP działało ok 180 druhów strażaków (tj. członków czynnych, biorących bezpośredni udział w działaniach ratowniczych). Cztery jednostki, które miały na stanie samochody pożarnicze, dysponowały także odpowiednim zapleczem lokalowym (tj. świetlicą, pomieszczeniami gospodarczymi oraz garażami), które ogrzewane były w okresie zimowym (Gzy, Przewodowo, Szyszki), przez co gotowość bojowa tych jednostek była niezależna od pory roku. Dwie jednostki: Porzowo oraz Ostaszewo nie posiadały samochodów pożarniczych, a ich działalność opierała się głównie na zabezpieczeniu własnych miejscowości i działalności statutowej.

Według Informacji o zaistniałych zdarzeniach i prowadzonych działaniach ratowniczo – gaśniczych na terenie powiatu pułtuskiego w 2018 roku sporządzonej przez Komendę Powiatową Państwowej Straży Pożarnej w Pułtusku, na terenie Gminy Gzy odnotowano 40 zdarzeń (10 – pożarów, 29 – miejscowych zagrożeń, 1 - alarm fałszywy). Łącznie w działaniach ratowniczych w 2018 r. brało udział 184 strażaków.

Poszczególne jednostki OSP brały udział w następujących działaniach ratowniczo – gaśniczych:

1. OSP GZY: 32 zdarzenia, w tym: 9 – pożarów, 23 – miejscowe zagrożenia,
2. OSP PRZEWODOWO: 6 zdarzeń, w tym 2: – pożary, 4 – miejscowe zagrożenia,
3. OSP SZYSZKI: 5 zdarzeń, w tym: 3 – pożary, 2 – miejscowe zagrożenia,
4. OSP PEKOWO: 0 zdarzeń,
5. OSP PORZOWO: 0 zdarzeń,
6. OSP OSTASZEWO: 0 zdarzeń.



We wspomnianych zdarzeniach, śmierć poniosła 1 osoba, natomiast 9 osób zostało rannych. Z roku na rok daje się zaobserwować tendencja wzrostu innych miejscowych zagrożeń nad pożarami, których jest coraz mniej. Wzrasta także liczba wypadków komunikacyjnych (1 – w 2017r., 3 – w 2018r.). Remonty dróg na terenie gminy sprawiły, że poprawił się ich stan wskutek czego, kierowcy przekraczają dozwoloną prędkość, co w konsekwencji prowadzi do wzrostu zdarzeń drogowych.

Łączne wydatki bieżące poniesione na funkcjonowanie 6 jednostek OSP w 2018r. wyniosły 90.887,66 zł.

## 12.EDUKACJA

W Gminie Gzy w 2018 r. funkcjonowały:

- 3 szkoły publiczne prowadzone przez Gminę, w tym:
  - Publiczna Szkoła Podstawowa w Przewodowie Poduchownym,
  - Publiczna Szkoła Podstawowa w Skaszewie Włociańskim,
  - Publiczne Gimnazjum w Gzach,
- 1 szkoła niepubliczna - Społeczna Szkoła Podstawowa w Gzach prowadzona przez Stowarzyszenie Rozwoju Wsi Gzy.

Dane dotyczące liczby uczniów oraz liczby nauczycieli w poszczególnych placówkach przedstawiono poniżej

Wyszczególnienie	SZKOŁY							
	Publiczna Szkoła Podstawowa im. Przyjaźni Polsko – Węgierskiej w Przewodowie Poduchownym		Publiczna Szkoła Podstawowa w Skaszewie Włociańskim		Społeczna Szkoła Podstawowa w Gzach		Publiczne Gimnazjum im. Papieża Jana Pawła II w Gzach	
	30.09.2017	30.09.2018	30.09.2017	30.09.2018	30.09.2017	30.09.2018	30.09.2017	30.09.2018
Liczba uczniów – stan na wrzesień	111	121	82	94	46	52	55	24
Liczba uczniów – nauczanie indywidualne	0	0	1	3	0	1	0	0

Liczba uczniów w poszczególnych klasach:								
I	13	9	9	12	8	6	0	0
II	16	13	11	9	2	8	25	0
III	16	16	18	11	11	2	31	24
IV	21	17	16	17	4	11	-	-
V	14	21	8	16	10	4	-	-
VI	14	13	10	8	2	10	-	-
VII	17	15	10	10	9	2	-	-
VIII	0	17	0	11	0	9	-	-
Średnia liczebność klasy	15,85	15,12	11,71	11,75	6,57	6,5	28	24
Liczba etatów nauczycieli	16,61	20,95	14,06	20,78	12,04	15,03	11,72	4,22
w tym:								
-nauczycieli stażystów:	0	1	0	2	2,69	1,00	0	0
-nauczycieli kontraktowych:	1	0	2,11	1,11	7,00	9,73	0	0
-nauczycieli mianowanych:	9,28	8,17	4,00	4,00	0	2,00	0	0
-nauczycieli dyplomowanych:	6,33	11,78	7,95	13,67	2,35	2,30	11,72	4,22
Liczba dzieci uczących się języka angielskiego	111	121	82	94	46	52	56	24
Liczba dzieci uczących się języka rosyjskiego	17	32	0	0	7	7	56	24
Liczba dzieci uczących się języka niemieckiego	0	0	0	0	0	2	0	0

Wyszczególnienie	PRZEDSZKOLA					
	Oddział przedszkolny przy Publicznej Szkole Podstawowej im. Przyjaźni Polsko-Węgierskiej w Przewodowie Poduchownym		Oddział przedszkolny przy Publicznej Szkole Podstawowej w Skaszewie Włociańskim		Oddział przedszkolny przy Społecznej Szkole Podstawowej w Gzach	
	30.09.2017	30.09.2018	30.09.2017	30.09.2018	30.09.2017	30.09.2018
Liczba dzieci w oddziale przedszkolnym poniżej „0”	16	14	29	23	10	14
Liczba dzieci w oddziale przedszkolnym „0”	21	21	13	20	20	19
Liczba dzieci według roku urodzenia						
2015	0	4	0	3	0	8
2014	7	9	5	12	6	6
2013	9	10	8	9	4	5
2012	10	11	16	18	13	14
2011	11	1	12	1	7	0
2010	0	0	1	0	0	0
Liczba dzieci uczących się języka angielskiego	37	35	22	43	30	33

Wszyscy uczniowie otrzymali promocję do klasy następnej.

Liczba absolwentów w czerwcu 2018 wyniosła - 31 i byli to uczniowie klasy III gimnazjum.

W przeliczeniu na jednego ucznia wydatki w poszczególnych szkołach kształtowały się następująco:

- 11.691,03 zł w PSP w Przewodowie Poduchownym,
- 12.114,86 zł w PSP w Skaszewie Włociańskim,
- 28.773, 89 zł w PG w Gzach.

Dla Społecznej Szkoły Podstawowej w Gzach w 2018 r. przekazano dotację w łącznej kwocie 667.892,80 zł oraz dotację na zakup podręczników w kwocie 7.795,17 zł. W przeliczeniu na jednego ucznia tej szkoły wydatki sfinansowane z dotacji wyniosły 8.472,58 zł.

Ogółem wydatki z budżetu Gminy na oświatę w 2018 r. wyniosły 5.840.634,62 zł, w tym:

- funkcjonowanie szkół podstawowych (publicznych i niepublicznych) – 3.264.721,07 zł,
- funkcjonowanie oddziałów przedszkolnych w szkołach publicznych i niepublicznych – 433.920,13 zł,
- zwrot kosztów dla innych gmin związanych z uczęszczaniem do przedszkoli (przez nie finansowanych) dzieci zamieszkałych na terenie Gminy Gzy – 58.236,62 zł,
- funkcjonowanie gimnazjum – 1.092.552,06 zł,
- dowożenie uczniów – 145.317,96 zł,
- doksztalcanie i doskonalenie nauczycieli – 7.566,42 zł,
- finansowanie specjalnej organizacji nauki dla dzieci niepełnosprawnych - 292.268,89 zł,
- zakup podręczników i materiałów szkoleniowych – 32.172,09 zł,
- pozostałe wydatki – 513.879,38 zł, w tym realizacja projektu pn. „Nowoczesna edukacja w Gminie Gzy – 447.986,38 zł.

Źródła finansowania wydatków na oświatę w 2018 r.:

- źródła zewnętrzne: 3.661.515,67 zł, w tym:
  - subwencja oświatowa : 3.071.990,00 zł,
  - dotacja z budżetu państwa na oddziały przedszkolne: 101.380,00 zł,
  - dotacja z budżetu państwa na wyposażenie szkół w podręczniki i materiały edukacyjne – 32.172,09 zł,
  - dotacja celowa otrzymana w ramach programu wieloletniego "Niepodległa"- 7.987,20 zł,
  - dotacja celowa w ramach programów finansowanych z udziałem środków europejskich – 447.986,38 zł.
- środki własne Gminy: 2.179.118,95 zł, co stanowiło 37,31% łącznych wydatków poniesionych na finansowanie zadań oświatowych.

W 2018 r. wydatki związane z dowożeniem uczniów do szkół wyniosły 145.317,96 zł, w tym:

- dowożenie uczniów do szkół w okresie styczeń - czerwiec 2018 r. – 75.051,33 zł, (w miesiącach styczeń-marzec finansowano bilety miesięczne dla 188 uczniów, w miesiącach kwiecień-czerwiec dla 185 uczniów),

- dowożenie uczniów do szkół w okresie wrzesień-październik – 54.581,28 zł (finansowano bilety miesięczne dla 164 uczniów),
- zwrot kosztów dowożenia uczniów niepełnosprawnych przez rodziców – 14.727,65 zł (w roku szkolnym 2017/2018 – 5 uczniów niepełnosprawnych, w roku szkolnym 2018/2019 – 6 uczniów niepełnosprawnych),
- inne wyjazdy – 957,70 zł.

Na sfinansowanie kosztów dojazdu uczniów na basen oraz na zawody sportowe wydatkowano kwotę 6.024,23 zł.

W związku z realizacją projektu „Nowoczesna edukacja w Gminie Gzy” poniesiono wydatki w łącznej kwocie 447.986,38 zł, w tym:

- wynagrodzenia nauczycieli prowadzących zajęcia wyrównawcze i rozwijające z matematyki, biologii, chemii, fizyki, geografii oraz języka angielskiego - 40.015,26 zł,
- przeprowadzenie zajęć edukacyjnych z języka angielskiego wraz z egzaminem zewnętrznym, zajęć z kompetencji społecznych, logopedycznych, doradztwa zawodowego, wyrównujących z przyrody oraz rozwijających z matematyki – 92.694 zł,
- dowóz wraz z opieką na zajęcia – 50.502,99 zł,
- wynagrodzenia pracowników obsługujących projekt – 52.712,00 zł,
- pochodne od wynagrodzeń – 20.669,86 zł,
- zakup pomocy dydaktycznych – 86.248,02 zł,
- utrzymanie platformy edukacyjnej, zakup laptopów (9 szt.), urządzenia wielofunkcyjnego, – 49.663 zł,
- zakup tablic interaktywnych (6 szt.) i projektorów multimedialnych – (6 szt.) – 39.210,00 zł,
- zakup podręczników – 1.680,00 zł,
- zakup materiałów biurowych i papierniczych – 14.591,25 zł.

Zgodnie z art.30a Karty Nauczyciela Gmina Gzy jako organ prowadzący szkoły publiczne dokonała analizy wysokości średnich wynagrodzeń nauczycieli na poszczególnych stopniach awansu zawodowego. Ustalono, że nauczyciele dyplomowani zatrudnieni w 3 szkołach, prowadzonych przez Gminę Gzy nie osiągnęli średnich wynagrodzeń w roku 2018, natomiast nauczyciele stażyści, kontraktowi i mianowani osiągnęli średnie wynagrodzenia. W związku z powyższym w styczniu 2019 roku został wypłacony dla nauczycieli dyplomowanych jednorazowy dodatek uzupełniający w wysokości 49.855,28 zł, w tym:

- Szkoła w Skaszewie dla 15 nauczycieli w łącznej kwocie brutto 17 859,87 zł,
- Szkoła w Przewodowie dla 14 nauczycieli w łącznej kwocie brutto 15 554,41 zł,

- Publiczne Gimnazjum dla 15 nauczycieli w łącznej kwocie brutto 16 440,97 zł.

Wyniki z przeprowadzonego w 2018 r. egzaminu gimnazjalnego przedstawiały się następująco:

Wyszczególnienie	Średni wynik uczniów z Publicznego Gimnazjum w Gzach	Średni wynik w powiecie pułtuskim	Średni wynik w województwie mazowieckim	Średni wynik w kraju
Język angielski poziom podstawowy	56%	65%	72%	68%
Język angielski poziom rozszerzony	34%	47%	51%	52%
Część humanistyczna z zakresu historii i wiedzy o społeczeństwie	58%	59%	61%	59%
Część humanistyczna z zakresu języka polskiego	70%	65%	70%	68%
Część matematyczno-przyrodnicza z zakresu matematyki	47%	50%	55%	52%
Część matematyczno-przyrodnicza z zakresu przedmiotów przyrodniczych	51%	55%	59%	56%

Na podstawie uchwały Nr XVI/77/2016 Rady Gminy Gzy z dnia 8 czerwca 2016r. w sprawie: *regulaminu udzielania pomocy materialnej o charakterze socjalnym dla uczniów zamieszkałych na terenie Gminy Gzy* wypłacono w 2018 r. stypendia socjalne. Otrzymało je z powodu złej sytuacji materialnej rodziny - 58 uczniów w łącznej kwocie 53.733,90 zł.

## 13.BIBLIOTEKI

Na terenie Gminy Gzy w 2018 r. funkcjonowała Gminna Biblioteka Publiczna w Gzach wraz z Filią biblioteczną w Skaszewie Włociańskim. Budynek GBP w Gzach jest dostosowany do potrzeb osób z niepełnosprawnością ruchową.

Księgozbiór bibliotek na koniec roku 2018 liczył ogółem 17.692 woluminów, w tym:

- Gminna Biblioteka Publiczna w Gzach– 10.860 woluminów,
- Filia w Skaszewie– 6.832 woluminów.

W ciągu roku 2018 zakupiono łącznie 517 książek, z czego 314 sztuk dla GBP w Gzach i 203 sztuki dla Filii w Skaszewie. Ze środków własnych zakupiono 270 książek o wartości 6.000 zł, natomiast ze środków przekazanych przez Bibliotekę Narodową zakupiono 247 książek o wartości 5.000 zł.

W 2018 zarejestrowanych było 295 czytelników, z czego 198 wypożyczających w GBP w Gzach i 97 osób w Filii w Skaszewie. Czytelnikom wypożyczono 5.986 książek, w tym 5.018 w GBP w Gzach oraz 968 w Filii w Skaszewie.

Na 100 mieszkańców naszej Gminy przypadało 7 czytelników.

Księgozbiór GBP w Gzach jest katalogowany w programie MAK + 50, katalog jest dostępny dla czytelników.

Biblioteka prenumerowała w 2018r. 5 tytułów czasopism: Tygodnik Ciechanowski, Angora, Twój Styl, Claudia, Biblioteka Publiczna.

Czytelnicy mogą korzystać z 2 komputerów i bezpłatnego Internetu.

W 2018r. urządzano wystawki książek związane z rocznicami urodzin sławnych ludzi i pisarzy, organizowano konkursy dla dzieci i młodzieży oraz prowadzono lekcje biblioteczne dla uczniów, współpracowano ze szkołami, instytucjami i stowarzyszeniami funkcjonującymi na terenie naszej Gminy.

Rok 2018 to setna rocznica odzyskania przez Polskę niepodległości - z tej okazji w ciągu roku wraz z uczniami i nauczycielami ze szkół z terenu Gminy Gzy organizowano specjalne uroczystości, apele, głośne czytanie literatury i wierszy, warsztaty plastyczne.

Podczas wakacji i ferii zimowych biblioteka organizowała zajęcia dla dzieci ze szkół z terenu Gminy Gzy: spotkania literacko - plastyczne, spotkania z przyrodą, wspólne czytanie i poznawanie literatury polskiej oraz inne atrakcje na terenie GBP w Gzach. Biblioteka bierze czynny udział w organizowaniu spotkań dla seniorów, np. wigilia dla kombatantów i osób samotnych.

Obsada kadrowa w naszych bibliotekach jest jednoosobowa.

## 14. ŚWIETLICE WIEJSKIE

Na terenie Gminy w 2018r. funkcjonowały następujące świetlice wiejskie w:

- Kozłówce,
- Gzach,
- Szyszkach Włościańskich.

Wydatki inwestycyjne poniesione w 2018 r., dotyczące świetlic wiejskich wyniosły 846.231.28 zł, w tym:

- rozbudowa, nadbudowa i przebudowa budynku świetlicy wiejskiej we wsi Szyszki Włościańskie” - 798.383,34 zł,
- wymiana dachu na świetlicy wiejskiej we wsi Kozłówka - 47.847,94 zł (z funduszu sołectkiego sfinansowana w kwocie 14.771,16 zł, ze środków własnych - 33.076,78 zł).

Wydatki bieżące związane z funkcjonowaniem świetlic wiejskich wyniosły w 2018 r. – 79.424,14 zł, w tym:

- utrzymanie bieżące świetlicy w Gzach i w Kozłówce (monitoring, zużycie energii elektrycznej, dostawy oleju opałowego, remonty, konserwacja pieca olejowego, przeglądy budowlane, okresowe kontrole kominów i inne) - 26.305,03 zł,
- realizacja zadania „Wyposażenie świetlicy wiejskiej w sołectwie Przewodowo-Majorat” - 20.244,45 zł (sfinansowano z dotacji z Województwa Mazowieckiego w ramach Mazowieckiego Instrumentu Aktywizacji Sołectw w kwocie 9.999,72 zł oraz ze środków własnych- 10.244,73 zł),
- realizacja zadań z funduszu sołectkiego - 32.874,66 zł (zakup wyposażenia do świetlicy wiejskiej w Gzach - 7.124,54 zł, zakup okien i drzwi do świetlicy wiejskiej we wsi Pękowo - 2.719,44 zł, zakup materiałów do remontu świetlicy wiejskiej we wsi Skaszewo Włościańskie - 1.000,00 zł, zakup wyposażenia do świetlicy wiejskiej we wsi Przewodowo-Majorat - 2.989,81 zł, zakupu wyposażenia do świetlicy wiejskiej we wsi Skaszewo Włościańskie- 3.500,00 zł, zakupu wyposażenia do świetlicy wiejskiej we wsi Szyszki - 15.540,87 zł).

## 15.PRZEDSIĘBIORCY

W 2018 r. zarejestrowano w Gminie 8 nowych przedsiębiorców. Przedmiot działalności tychże przedsiębiorstw był różny od branży budowlanej po poradę dietetyczne. Były to osoby fizyczne.



W 2018 r. wyrejestrowano 9 przedsiębiorców - osób fizycznych prowadzących działalność gospodarczą. Przedmioty działalności również były różne.

Ilość przedsiębiorców zarejestrowanych w 2018 roku, jako prowadzących działalność gospodarczą - 121.

Na terenie gminy największą liczbę wpisów stanowią przedsiębiorcy, którzy prowadzą działalność w zakresie następujących PKD:

47.11.Z - sprzedaż detaliczna prowadzona w niewyspecjalizowanych sklepach z przewagą żywności, napojów i wyrobów tytoniowych,

41.20.Z – roboty budowlane związane ze wznoszeniem budynków mieszkalnych i niemieszkalnych,

45.20.Z - konserwacja i naprawa pojazdów samochodowych, z wyłączeniem motocykli.

Natomiast we wpisach wg sekcji działalności gospodarczej, najliczniejszą grupę stanowią sekcje: G – Budownictwo, a następnie sekcja F – Handel hurtowy i detaliczny; naprawa pojazdów samochodowych.

## 16.OCHRONA ŚRODOWISKA

W 2018 roku na terenie gminy nie było żadnych legalnie działających wysypisk odpadów komunalnych. Pod koniec 2018 roku zlokalizowano dwa dzikie wysypiska odpadów komunalnych, z czego jedno zostało zlikwidowane.

W roku 2018 na jednego zadeklarowanego mieszkańca gminy przypadało 95 kg selektywnie zebranych odpadów komunalnych oraz 88 kg zmieszanych odpadów komunalnych, natomiast na jednego zameldowanego mieszkańca gminy przypadało 76 kg selektywnie zebranych odpadów komunalnych oraz 70 kg zmieszanych odpadów komunalnych. Odbiór odpadów komunalnych w 2018r. realizowała firma Błysk – Bis Spółka z o.o. wyłoniona w wyniku przeprowadzonego postępowania o udzielenie zamówienia publicznego. Za świadczone w 2018 r. usługi firma otrzymała wynagrodzenie ryczałtowe w łącznej kwocie 389.568,00 zł.

Podjęto działania związane z „Usuwaniem i unieszkodliwianiem azbestu na terenie Gminy Gzy w 2018r.” w ramach gminnego „Programu usuwania azbestu i wyrobów zawierających azbest z terenu gminy Gzy na lata 2012-2032” zatwierdzonego Uchwałą Nr XVI/71/12 Rady Gminy Gzy z dnia 19 czerwca 2012r. Według inwentaryzacji i protokołu odbioru końcowego zadania w roku 2018 usunięto i unieszkodliwiono 39,555 ton azbestu z terenu Gminy. Koszt całego zadania wyniósł 12.657,60 zł, w tym kwota otrzymanych środków z Wojewódzkiego Funduszu Ochrony Środowiska i Gospodarki Wodnej w Warszawie - 7.904,00 zł, natomiast środki własne gminy - 4.753,60 zł.

W 2018 r. realizowano również program opieki nad zwierzętami bezdomnymi oraz zapobiegania bezdomności zwierząt na terenie gminy, przyjęty uchwałą Rady Gminy Gzy Nr XXXIII/166/2018 z dnia 19 marca 2018r. Wydatki na odławianie bezdomnych zwierząt w 2018 roku wyniosły 1.050,00 zł.

W trakcie roku 2018 odnotowano 2 dni, w których przekroczony został 24 godzinny poziom dopuszczalny dla pyłu PM10.

Oszacowano, że w 2018 r. żadna z mieszkanek i mieszkańców Gminy Gzy nie byli narażeni na hałas drogowy, według ustawowych przedziałów przekroczeń.

## 17.PLANOWANIE PRZESTRZENNE

Na początku 2018 r. miejscowymi planami zagospodarowania przestrzennego objętych było 1,35% powierzchni gminy, do końca roku nie odnotowano zmian w tym zakresie. Gmina Gzy posiada aktualny miejscowy plan zagospodarowania przestrzennego fragmentów miejscowości: Borza-Strumiany, Grochy Stare, Gotardy, Gzy, Kozłówka, Porzowo, Przewodowo-Majorat, Przewodowo Nowe, Przewodowo-Parcele, Sisice i Szyszki przyjęty Uchwałą Nr XI/40/11 Rady Gminy Gzy z dnia 18 listopada 2011r. (Uchwała opublikowana w Dzienniku Urzędowym Województwa Mazowieckiego w dniu 17.01.2012r., poz. 245).

W 2018 r. wydano:

- 1) 3 decyzje o ustaleniu lokalizacji inwestycji celu publicznego. Inwestycje te dotyczyły:
  - przebudowy stacji transformatorowej 15/0,4kV oraz rozbudowy i budowy linii napowietrznej nN 0,4kV,
  - przebudowy stacji transformatorowej 15/0,4kV, rozbudowy i budowy linii napowietrznej nN 0,4kV oraz budowy linii kablowej nN 0,4kV ze złączem kablowym,
  - rozbudowy budynku publicznej szkoły podstawowej o salę sportową z łącznikiem oraz infrastrukturą towarzyszącą.
- 2) 31 decyzji o warunkach zabudowy, w tym:
  - decyzje dotyczące zabudowy mieszkaniowej jednorodzinnej – 16,
  - decyzje dotyczące zabudowy usługowej – 1,
  - decyzje dotyczące zabudowy zagrodowej – 14.

Przeciętny czas oczekiwania na decyzję o warunkach zabudowy wynosił od 40 do 60 dni.

## 18.REALIZACJA UCHWAŁ RADY GMINY

W roku 2018 Rada Gminy Gzy podjęła 53 uchwały, z tego 38 uchwał zostało zrealizowanych, a 13 jest w trakcie realizacji. Uchwały zmieniające - 2. Uchwał unieważnionych przez organ nadzoru prawnego nie odnotowano.

L.p.	Numer i data podjęcia	W sprawie	Sposób wykonania
1.	Uchwała Nr XXXIII/162/2018 z dn.19.03.2018r.	zmiany Wieloletniej Prognozy Finansowej Gminy Gzy	Uchwała wchodzi w życie z dniem podjęcia. Wykonano.
2.	Uchwała Nr XXXIII/163/2018 z dn.19.03.2018r.	zmian uchwały budżetowej Gminy Gzy na rok 2018	Uchwała wchodzi w życie z dniem podjęcia. Wykonano.
3.	Uchwała Nr XXXIII/164/2018 z dn.19.03.2018r.	wyboru metody ustalenia opłaty za gospodarowania odpadami komunalnymi i ustalenia stawki tej opłaty	Uchwała wchodzi w życie po upływie 14 dni od dnia jej ogłoszenia w Dzienniku Urzędowym Województwa Mazowieckiego (Dz. Urz. Woj. Maz. 2018, poz. 3942 z dnia 12 kwietnia 2018r.). W trakcie realizacji.
4.	Uchwała Nr XXXIII/165/2018 z dn.19.03.2018r.	określenia wzoru deklaracji o wysokości opłaty za gospodarowanie odpadami komunalnymi, składanej przez właścicieli nieruchomości zamieszkałej	Uchwała wchodzi w życie po upływie 14 dni od dnia jej ogłoszenia w Dzienniku Urzędowym Województwa Mazowieckiego (Dz. Urz. Woj. Maz. 2018 poz. 3967 z dnia 12 kwietnia 2018r.). W trakcie realizacji.
5.	Uchwała Nr XXXIII/166/2018 z dn.19.03.2018r.	przyjęcia Programu opieki nad zwierzętami bezdonnymi oraz zapobiegania bezdomności zwierząt na terenie Gminy Gzy w 2018 roku.	Uchwała wchodzi w życie po upływie 14 dni od dnia jej ogłoszenia w Dzienniku Urzędowym Województwa Mazowieckiego (Dz. Urz. Woj. Maz. 2018, poz. 3968 z dnia 12 kwietnia 2018r.). Wykonano.
6.	Uchwała Nr XXXIII/167/2018 z dn.26.03.2018r.	podziału gminy Gzy na okręgi wyborcze, ustalenia ich granic i numerów oraz liczby radnych wybieranych w każdym okręgu wyborczym	Uchwała wchodzi w życie po upływie 14 dni od dnia jej ogłoszenia w Dzienniku Urzędowym Województwa Mazowieckiego (Dz. Urz. Woj. Maz. 2018, poz. 3943 z dnia 12 kwietnia 2018r.). Wykonano.

7.	Uchwała Nr XXXIII/168/2018 z dn.26.03.2018r.	podziału gminy Gzy na stałe obwody głosowania oraz ustalenia ich numerów granic i siedzib obwodowych komisji wyborczych	Uchwała wchodzi w życie po upływie 14 dni od dnia jej ogłoszenia w Dzienniku Urzędowym Województwa Mazowieckiego (Dz. Urz. Woj. Maz. 2018, poz. 3944 z dnia 12 kwietnia 2018r.). Zmieniona uchwałą Nr XXXV/177/2018 z dn. 28.05.2018r.
8.	Uchwała Nr XXXIV/169/2018 z dn. 23.04.2018r.	zmiany Wieloletniej Prognozy Finansowej Gminy Gzy	Uchwała wchodzi w życie z dniem podjęcia. Wykonano.
9.	Uchwała Nr XXXIV/170/2018 z dn. 23.04.2018r.	zmian uchwały budżetowej Gminy Gzy na rok 2018	Uchwała wchodzi w życie z dniem podjęcia. Wykonano.
10.	Uchwała Nr XXXIV/171/2018 z dn. 23.04.2018r.	udzielenia pomocy finansowej	Uchwała wchodzi w życie z dniem podjęcia. Wykonano.
11.	Uchwała Nr XXXV/172/2018 z dn. 28.05.2018r.	zatwierdzenia sprawozdania finansowego za 2017 rok	Uchwała wchodzi w życie z dniem podjęcia. Wykonano.
12.	Uchwała Nr XXXV/173/2018 z dn. 28.05.2018r.	udzielenia Wójtowi Gminy absolutorium z tytułu wykonania budżetu na 2017 rok	Uchwała wchodzi w życie z dniem podjęcia. Wykonano.
13.	Uchwała Nr XXXV/174/2018 z dn. 28.05.2018r.	zmiany Wieloletniej Prognozy Finansowej Gmin Gzy	Uchwała wchodzi w życie z dniem podjęcia. Wykonano.
14.	Uchwała Nr XXXV/175/2018 z dn. 28.05.2018r.	zmian uchwały budżetowej Gminy Gzy na rok 2018	Uchwała wchodzi w życie z dniem podjęcia. Wykonano.
15.	Uchwała Nr XXXV/176/2018 z dn. 28.05.2018r.	zaciągnięcia i zabezpieczenia pożyczki długoterminowej na wyprowadzające finansowanie działań finansowych ze środków pochodzących z budżetu Unii Europejskiej.	Uchwała wchodzi w życie z dniem podjęcia. Wykonano.
16.	Uchwała Nr XXXV/177/2018 z dn. 28.05.2018r.	zmieniająca uchwałę w sprawie podziału gminy Gzy na stałe obwody głosowania oraz ustalenia ich numerów granic i siedzib obwodowych komisji wyborczych.	Uchwała wchodzi w życie po upływie 14 dni od dnia jej ogłoszenia w Dzienniku Urzędowym Województwa Mazowieckiego (Dz. Urz. Woj. Maz. 2018, poz. 5891 z dnia 5 czerwca 2018r. Gminę podzielono na 3 stałe obwody głosowania. Wykonano.

17.	Uchwała Nr XXXV/178/2018 z dn. 28.05.2018r.	zasięgnięcia opinii jednostek pomocniczych Gminy	Uchwała wchodzi w życie z dniem podjęcia. Wykonano.
18.	Uchwała Nr XXXVI/179/2018 z dn. 29.06.2018r.	emisji obligacji	Uchwała wchodzi w życie z dniem podjęcia. W trakcie realizacji.
19.	Uchwała Nr XXXVI/180/2018 z dn. 29.06.2018r.	zmiany Wieloletniej Prognozy Finansowej Gminy Gzy	Uchwała wchodzi w życie z dniem podjęcia. Wykonano.
20.	Uchwała Nr XXXVI/181/2018 z dn. 29.06.2018r.	zmian uchwały budżetowej Gminy Gzy na rok 2018	Uchwała wchodzi w życie z dniem podjęcia. Wykonano.
21.	Uchwała Nr XXXVI/182/2018 z dn. 29.06.2018r.	udzielenia pomocy finansowej	Uchwała wchodzi w życie z dniem podjęcia. Wykonano.
22.	Uchwała Nr XXXVI/183/2018 z dn. 29.06.2018r.	ustalenia wynagrodzenia Wójta Gminy Gzy	Uchwała wchodzi w życie z dniem podjęcia. Wykonano.
23.	Uchwała Nr XXXVII/184/2018 z dn. 13.09.2018r.	zmian uchwały budżetowej Gminy Gzy na rok 2018	Uchwała wchodzi w życie z dniem podjęcia. Wykonano.
24.	Uchwała Nr XXXVII/185/2018 z dn. 13.09.2018r.	utworzenia odrębnego obwodu głosowania w wyborach do organów jednostek samorządu terytorialnego zarządzanych na dzień 21 października 2018r.	Uchwała wchodzi w życie z dniem podjęcia (Dz. Urz. Woj. Maz. 2018, poz. 8963 z dnia 24 września 2018r.). Wykonano.
25.	Uchwała Nr XXXVII/186/2018 z dn. 13.09.2018r.	utworzenia odrębnego obwodu głosowania w wyborach do organów jednostek samorządu terytorialnego zarządzanych na dzień 21 październik 2018r.	Uchwała wchodzi w życie z dniem podjęcia (Dz. Urz. Woj. Maz. 2018, poz. 8964 z dnia 24 września 2018r.). Wykonano.
26.	Uchwała Nr XXXVIII/187/2018 z dn. 17.10.2018r.	zmiany Wieloletniej Prognozy Finansowej Gminy Gzy	Uchwała wchodzi w życie z dniem podjęcia. Wykonano.
27.	Uchwała Nr XXXVIII/188/2018 z dn. 17.10.2018r.	zmian uchwały budżetowej Gminy Gzy na rok 2018	Uchwała wchodzi w życie z dniem podjęcia. Wykonano.
28.	Uchwała Nr XXXVIII/189/2018 z dn. 17.10.2018r.	uchwalenia Statutu Gminy Gzy	Uchwała wchodzi w życie po upływie 14 dni od dnia jej ogłoszenia w Dzienniku Urzędowym Województwa Mazowieckiego i ma zastosowanie do kadencji organów Gminy, następujących po kadencji, w trakcie której została podjęta (Dz. Urz. Woj. Maz. 2018, poz. 10581 z dnia 5 listopada 2018r.). W trakcie realizacji.

29.	Uchwała Nr XXXVIII/190/2018 Z dn. 17.10.2018r.	określenia maksymalnej liczby zezwoleń na sprzedaż napojów alkoholowych przeznaczonych do spożycia poza miejscem sprzedaży oraz w miejscu sprzedaży, a także określenia zasad usytuowania miejsc sprzedaży i podawania napojów alkoholowych na terenie gminy Gzy	Uchwała wchodzi w życie po upływie 14 dni od dnia jej ogłoszenia w Dzienniku Urzędowym Województwa Mazowieckiego (Dz. Urz. Woj. Maz. 2018, poz. 10763 z dnia 7 listopada 2018r.). W trakcie realizacji.
30.	Uchwała Nr XXXVIII/191/2018 z dn. 17.10.2018r.	wyrażenia zgody na odstąpienie od obowiązku przetargowego trybu zawarcia umowy użytkowania	Uchwała wchodzi w życie z dniem podjęcia. Wykonano. Zawarto umowę na bezpłatne użytkowanie na rzecz OSP w Porzowie zabudowanej nieruchomości o pow. 0,14 ha . Umowa z dn. 18.10.2018r.
31.	Uchwała Nr XXXVIII/192/2018 z dn.17.10.2018r.	przyjęcia projektu Regulaminu dostarczenia wody, obowiązującego na terenie Gminy Gzy w celu i przekazania go do zaopiniowania organowi regulacyjnemu	Uchwała wchodzi w życie z dniem podjęcia. W trakcie realizacji.
32.	Uchwała Nr XXXVIII/193/2018 z dn. 17.10.2018r.	wyrażenia zgody na odpłatne nabycie nieruchomości	Uchwała wchodzi w życie z dniem podjęcia. Zmieniona uchwałą Nr XXXIX/194/2018 z dn. 06.11.2018r.
33.	Uchwała Nr XXXIX/194/2018 z dn. 06.11.2018r.	wyrażenia zgody na odpłatne nabycie nieruchomości	Uchwała wchodzi w życie z dniem podjęcia. Akt notarialny Repertorium A – 1914/2018 z dn. 16.11.2018r. Wykonano.
34.	Uchwała Nr I/1/2018 z dn. 22.11.2018r.	wyboru Przewodniczącego Rady Gminy	Uchwała wchodzi w życie z dniem podjęcia. Wykonano.
35.	Uchwała Nr I/2/2018 z dn. 22.11.2018r.	wyboru Wiceprzewodniczącego Rady Gminy	Uchwała wchodzi w życie z dniem podjęcia. Wykonano.
36.	Uchwała Nr I/3/2018 z dn. 22.11.2018r.	powołania składów osobowych stałych Komisji Rady Gminy Gzy	Uchwała wchodzi w życie z dniem podjęcia. Wykonano.
37.	Uchwała Nr I/4/2018 z dn. 22.11.2018r.	powołania Przewodniczącego Komisji Rewizyjnej	Uchwała wchodzi w życie z dniem podjęcia. Wykonano.

38.	Uchwała Nr I/5/2018 z dn. 22.11.2018r.	powołania Przewodniczącego Komisji Skarg, Wniosków i Petycji	Uchwała wchodzi w życie z dniem podjęcia. Wykonano.
39.	Uchwała Nr II/6/2018 z dn.05.12.2018r.	zmiany Wieloletniej Prognozy Finansowej Gminy Gzy.	Uchwała wchodzi w życie z dniem podjęcia. Wykonano.
40.	Uchwała Nr II/7/2018 z dn. 05.12.2018r.	zmian uchwały budżetowej Gminy Gzy na rok 2018	Uchwała wchodzi w życie z dniem podjęcia. Wykonano.
41.	Uchwała Nr II/8/2018 z dn. 05.12.2018r.	obniżenia ceny skupu żyta do celów wymiaru podatku rolnego na terenie gminy na rok 2019	Uchwała podlega ogłoszeniu w Dzienniku Urzędowym Województwa Mazowieckiego i wchodzi w życie 1 stycznia 2019r- (Dz. Urz. Woj. Maz. 2018, poz. 12335 z dnia 12 grudnia.2018r.). W trakcie realizacji.
42.	Uchwała Nr II/9/2018 z dn. 05.12.2018r.	ustalenia wynagrodzenia Wójta Gminy Gzy	Uchwała wchodzi w życie z dniem podjęcia. Wykonano.
43.	Uchwała Nr II/10/2018 z dn. 05.12.2018r.	zmieniająca uchwałę Nr I/3/2018 w sprawie powołania składów osobowych stałych Komisji Rady Gminy Gzy	Uchwała wchodzi w życie z dniem podjęcia. Wykonano.
44.	Uchwała Nr III/11/2018 z dn. 28.12.2018r	zmian Wieloletniej Prognozy Finansowej Gminy Gzy	Uchwała wchodzi w życie z dniem podjęcia. Wykonano.
45.	Uchwała Nr III/12/2018 z dn. 28.12.2018r.	zmian uchwały budżetowej Gminy Gzy na rok 2018	Uchwała wchodzi w życie z dniem podjęcia. Wykonano.
46.	Uchwała Nr III/13/2018 z dn. 28.12.2018r.	Wieloletniej Prognozy Finansowej Gminy Gzy	Uchwała wchodzi w życie z dniem 1 stycznia 2019r. W trakcie realizacji.
47.	Uchwała Nr III/14/2018 z dn. 28.12.2018r.	uchwały budżetowej Gminy Gzy na rok 2019	Uchwała wchodzi w życie z dniem 1 stycznia 2019r. i podlega publikacji w Dzienniku Urzędowym Województwa Mazowieckiego (Dz. Urz. Woj. Maz. 2019, poz. 1174 z dnia 23 stycznia 2019r.). W trakcie realizacji.
48.	Uchwała Nr III/15/2018 z dn. 28.12.2018r.	uchwalenia Gminnego Programu Profilaktyki i Rozwiązywania Problemów Alkoholowych i Przeciwdziałania Narkomanii w gminie Gzy na rok 2019	Uchwała wchodzi w życie z dniem podjęcia. W trakcie realizacji.

49.	Uchwała Nr III/16/2018 z dn. 28.12.2018r.	zarządzenia wyborów do organów samorządu mieszkańców	Uchwała wchodzi w życie z dniem podjęcia. Wykonano.
50.	Uchwała Nr III/17/2018 z dn.28.12.2018r.	zasad i trybu przeprowadzenia konsultacji z mieszkańcami w sprawie zmian statutów jednostek pomocniczych Gminy Gzy	Uchwała wchodzi w życie po upływie 14 dni od dnia jej ogłoszenia w Dzienniku Urzędowym Województwa Mazowieckiego (Dz. Urz. Woj. Maz. 2019, poz. 150 z dnia 4 stycznia 2019r.). Wykonano.
51.	Uchwała Nr III/18/2018 z dn. 28.12.2018r.	ustanowienia wieloletniego programu osłonowego w zakresie dożywiania „Posiłek w szkole i w domu na lata 2019-2023”	Uchwała wchodzi w życie z dniem podjęcia. W trakcie realizacji.
52.	Uchwała Nr III/19/2018 z dn. 28.12.2018r.	podwyższenia kryterium dochodowego uprawniającego do otrzymania pomocy w ramach wieloletniego programu rządowego „ Posiłek w szkole i w domu na lata 2019-2023”	Uchwała wchodzi w życie po upływie 14 dni od dnia jej ogłoszenia w Dzienniku Urzędowym Województwa Mazowieckiego (Dz. Urz. Woj. Maz. 2019, poz. 151 z dnia 4 stycznia 2019r.). W trakcie realizacji.
53.	Uchwała Nr III/20/2018 z dn. 28.12.2018r.	określenia zasad zwrotów wydatków w zakresie dożywiania w formie posiłku , świadczenia pieniężnego na zakup posiłku lub żywności albo świadczenia rzeczowego w postaci produktów żywnościowych dla osób objętych wieloletnim rządowym programem „ Posiłek w szkole i w domu na latach 2019-2023 ”	Uchwała wchodzi w życie po upływie 14 dni od dnia jej ogłoszenia w Dzienniku Urzędowym Województwa Mazowieckiego (Dz. Urz. Woj. Maz. 2019, poz. 1520 z dnia 4 stycznia 2019r.). W trakcie realizacji.