

ZARZĄDZENIE NR 34./2023

WÓJTA GMINY GZY

z dnia 30 maja 2023 r.

w sprawie przedstawienia raportu o stanie Gminy Gzy za rok 2022

Na podstawie art. 28aa ust. 1 ustawy z dnia 8 marca 1990 r. o samorządzie gminnym (Dz.U. z 2023 r. poz. 40 z późn. zm.) zarządza się, co następuje:

§ 1. Przedstawić Radzie Gminy Gzy raport o stanie Gminy Gzy za rok 2022 stanowiący załącznik do niniejszego zarządzenia.

§ 2. Raport o stanie Gminy Gzy za rok 2022 podlega publikacji na stronie internetowej Gminy Gzy w Biuletynie Informacji Publicznej.

§ 3. Zarządzenie wchodzi w życie z dniem podpisania.

WÓJTA

Cezary Andrzej Wojciechowski

Sporządziła: Beata Lewińska
17.05.2023 r. BL

KANCELARIA RADCY PRAWNEGO
JACEK NIESZCIOR SPÓŁKA KOMANDYTOWA
Monika Pająk-Truszkowska
prawnik

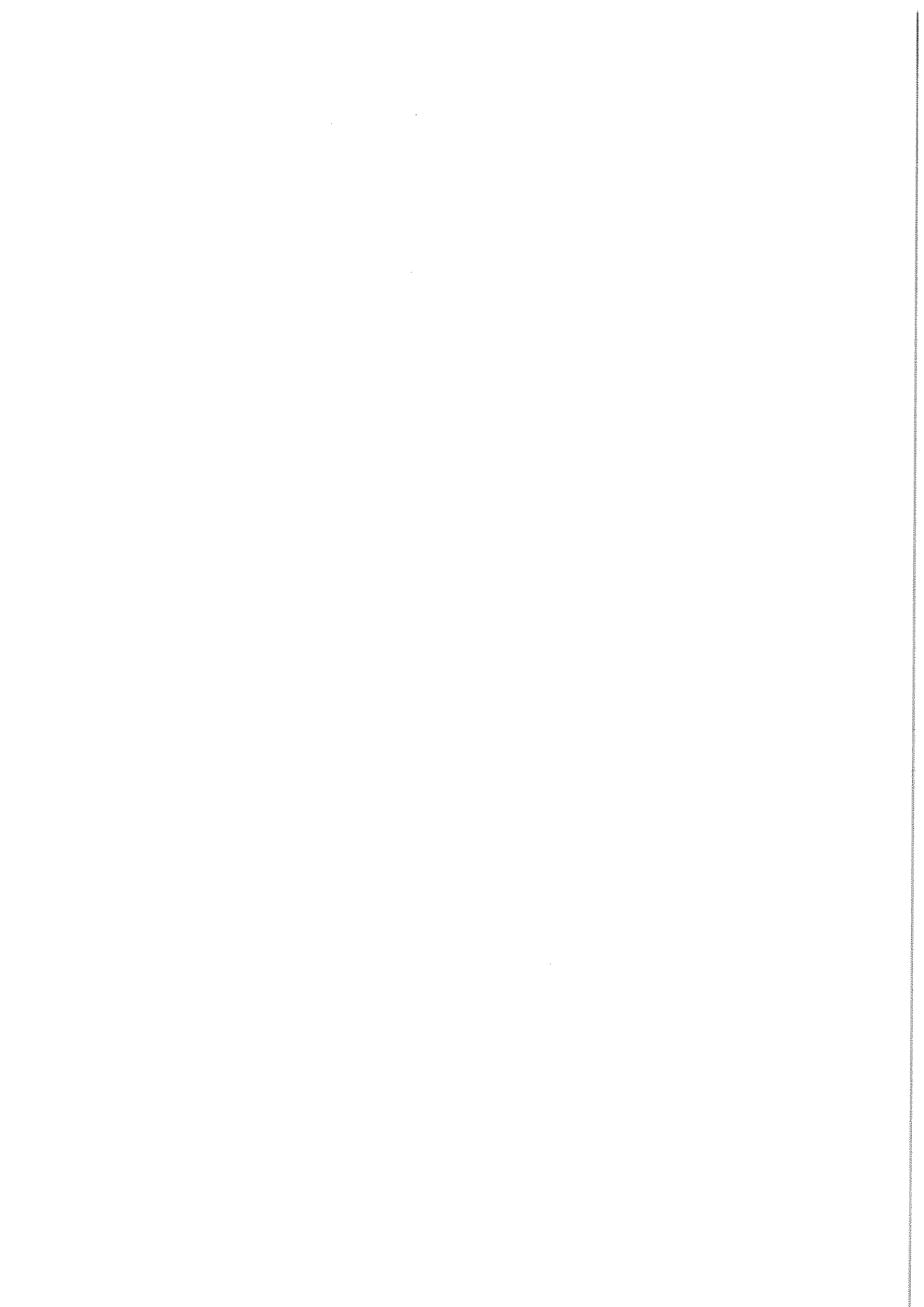

Załącznik do
Zarządzenia Nr 34/2023.....
Wójta Gminy Gzy
z dnia 30 maja 2023 r.....

RAPORT O STANIE GMINY GZY ZA ROK 2022



Gzy, maj 2023 r.

SPIS TREŚCI	
WSTĘP	3
1. CHARAKTERYSTYKA GMINY	4
2. PROGRAMY I STRATEGIE	5
3. FINANSE GMINY GZY	6
3.1. Wykonanie budżetu	6
3.2. Podatki i opłaty lokalne	8
3.2.1. Podatek rolny, od nieruchomości i leśny od osób fizycznych	8
3.2.2. <i>Podatek rolny, leśny od nieruchomości od osób prawnych</i>	9
3.2.3. <i>Podatek od środków transportowych</i>	10
3.2.4. <i>Opłata skarbową</i>	10
3.2.5. <i>Opłata za zajęcie pasa drogowego</i>	10
3.2.6. <i>Opłata za zezwolenia na sprzedaż napojów alkoholowych</i>	10
3.2.7. <i>Opłata za gospodarowanie odpadami komunalnymi</i>	10
3.3. Pomoc publiczna	10
3.4 Tabele uzupełniające	11
4. MIESZKAŃCY GMINY	28
5. OCHRONA ZDROWIA	30
6. POMOC SPOŁECZNA	33
7. INFRASTRUKTURA I DZIAŁALNOŚĆ INWESTYCYJNA	36
7.1. Infrastruktura drogowa	36
7.2. Pozostała infrastruktura	41
8. GOSPODARKA MIESZKANIOWA I KOMUNALNA	49
9. SPRAWY OBYWATELSKIE	50
10. PRZESTĘPCZOŚĆ W GMINIE	52
11. OCHRONA PRZECIWPÓŻAROWA	56
12. EDUKACJA	59
13. BIBLIOTEKI	72
14. ŚWIETLICE WIEJSKIE	79
15. PRZEDSIĘBIORCY	80
16. OCHRONA ŚRODOWISKA	80
17. PLANOWANIE PRZESTRZENNE	81
18. REALIZACJA UCHWAŁ RADY GMINY	82

WSTĘP



Realizując ustawowy obowiązek, wynikający z art. 28aa ust. 1 ustawy z dnia 8 marca 1990 r. o samorządzie gminnym, przedstawiam Państwu raport o stanie Gminy Gzy za rok 2022. Raport obejmuje informacje dotyczące działalności organu wykonawczego Gminy (Wójta) w zakresie realizacji najważniejszych zadań własnych, programów, strategii, uchwał Rady Gminy.

Raport o stanie gminy będzie prezentowany na sesji absolutoryjnej Rady Gminy, a wcześniej zostanie podany do publicznej wiadomości poprzez zamieszczenie na stronie internetowej Gminy w Biuletynie Informacji Publicznej. W debacie nad raportem mogą brać udział, nie tylko Radni, ale również mieszkańcy Gminy, którzy zgłoszą chęć udziału w niej Przewodniczącemu Rady Gminy, w sposób przewidziany w ustawie, tzn. złożą pisemne zgłoszenie, poparte podpisami - co najmniej 20 osób, najpóźniej w dniu poprzedzającym dzień, na który zwołana została sesja, podczas której ma być przedstawiany raport o stanie gminy. Mieszkańcy są dopuszczani do głosu według kolejności otrzymanych przez Przewodniczącego Rady zgłoszeń. Liczba mieszkańców mogących zabrać głos w debacie wynosi 15.

Cezary Andrzej Wojciechowski

Wójt Gminy Gzy

1. CHARAKTERYSTYKA GMINY

Gmina Gzy to **gmina wiejska** położona w województwie mazowieckim, w powiecie pułtuskim położona jest w odległości 70 km na północ od Warszawy w północnej części powiatu pułtuskiego. Zajmuje obszar 10.444 hektarów i rozciąga się z północy na południe na długości 13 km, z zachodu na wschód na długości około 15 km. Gzy sąsiadują z gminami: Karniewo, Winnica, Świercze, Sońsk, Gołymin-Ośrodek oraz miastem i gminą Pułtusk.

Teren Gminy zamieszkuje około 3,7 tys. mieszkańców. Sieć osadniczą tworzy 48 miejscowości, które należą do 35 sołectw. Gmina Gzy zajmuje się głównie produkcją rolną, użytki rolne stanowią 89% jej powierzchni, w tym około 81,4% to gleby dobre i bardzo dobre. Gmina należy do obszarów o niskiej lesistości, której wskaźnik wynosi 7,5%. Naturalne formy przyrodnicze w większości zostały przekształcone w pola uprawne.

W zakresie obsługi mieszkańców na terenie Gminy Gzy funkcjonują takie instytucje jak: Bank Spółdzielczy w Pułtusku oddział Gzy, Poczta Polska filia Gzy, Dom Pomocy Społecznej w Ołdakach, a także dwa Niepubliczne Zakłady Opieki Zdrowotnej "Dar-Med", które znajdują się w Przewodowie-Parcele oraz Szyszkach Włościańskich.

Na terenie Gminy Gzy istnieje wiele zabytków i miejsc wartościowych kulturowo. Obiekty zabytkowe to głównie budownictwo sakralne, zespoły dworsko - parkowe oraz wiejskie budownictwo drewniane. Gmina Gzy jest atrakcyjnym miejscem do rekreacji i wypoczynku oraz rozwoju turystyki.

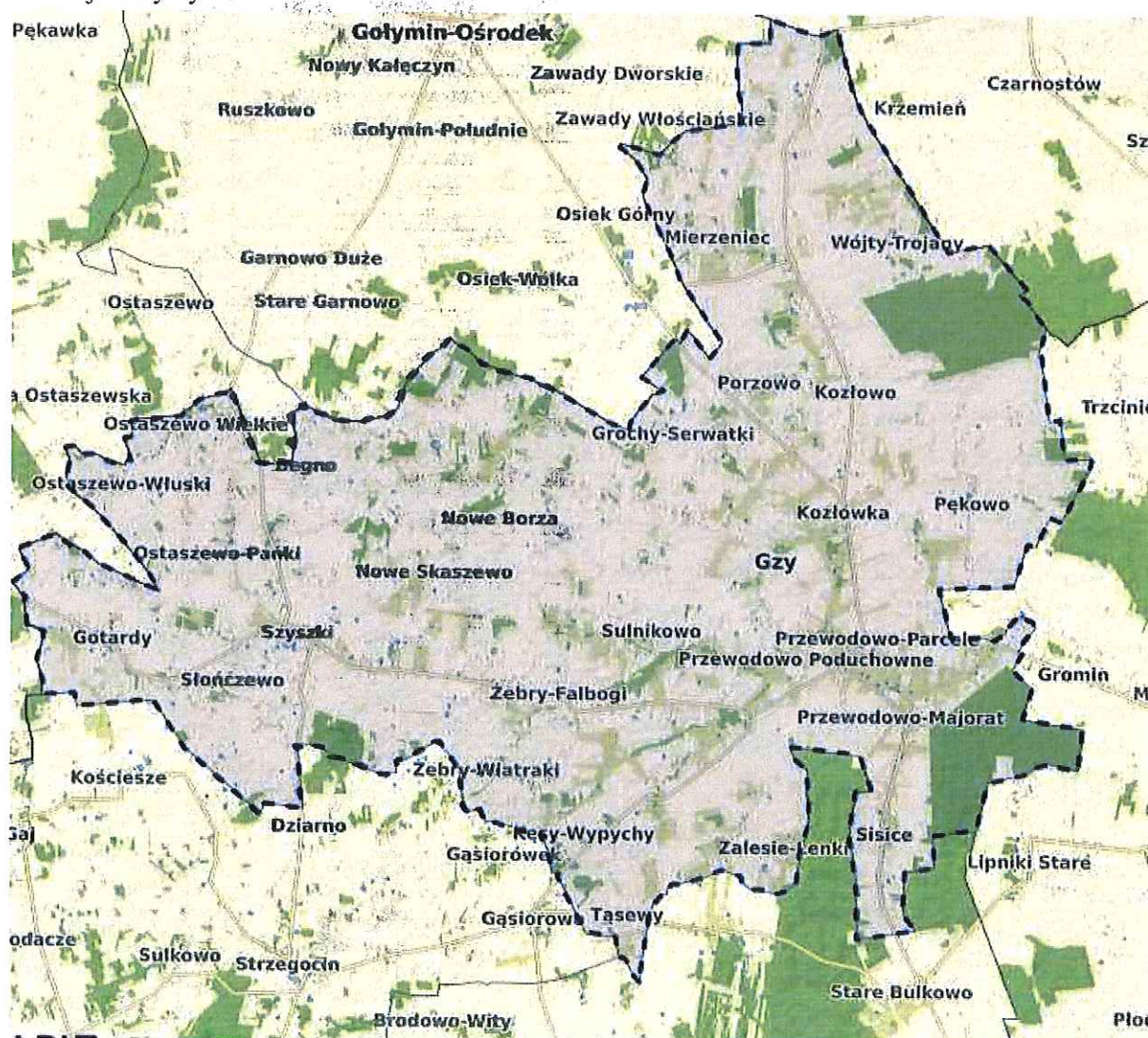

2. PROGRAMY I STRATEGIE

W Gminie w 2022 r. obowiązywały następujące dokumenty strategiczne:

- Założenia do planu zaopatrzenia w ciepło, energię elektryczną i paliwa gazowe dla Gminy Gzy przyjęty Uchwałą Nr XII/70/04 Rady Gminy Gzy z dnia 22.01.2004 r.
- Program Ochrony Wód Gruntowych przed zanieczyszczeniami pochodzącymi z indywidualnych gospodarstw rolnych przyjęty Uchwałą Nr XII/71/04 Rady Gminy Gzy z dnia 22.01.2004 r.
- Miejscowy plan zagospodarowania przestrzennego fragmentów miejscowości: Borza Strumiany, Grochy Stare, Gotardy, Gzy, Kozłówka, Porzowo, Przewodowo Majorat, Przewodowo Nowe, Przewodowo Parcele, Sisice i Szyszki, gmina Gzy przyjęty Uchwałą Nr XI/40/11 Rady Gminy Gzy z dnia 18.11.2011 r.
- Program usuwania azbestu i wyrobów zawierających azbest z terenu gminy Gzy na lata 2012-2032 zatwierdzony Uchwałą Nr XVI/71/12 Rady Gminy Gzy z dnia 19 czerwca 2012 r.,
- Strategia Rozwoju Gminy Gzy na lata 2016-2025, zatwierdzona Uchwałą Nr XIX/91/2016 Rady Gminy Gzy z dnia 12 września 2016 r. z której wynika, że „nadrzędnym celem długofalowych działań władz samorządowych Gminy Gzy, jest wzrost dobrobytu i zadowolenia życiowego mieszkańców Gminy. Cel osiągnąć będzie poprzez tworzenie sprzyjających warunków dla indywidualnych i zbiorowych działań mieszkańców i podmiotów gospodarczych poprzez ciągle udoskonalanie, wdrażanie i monitorowanie zasad zrównoważonego rozwoju, zapewnienie atrakcyjnej oferty edukacyjnej, aktywizację społeczności lokalnej oraz dbałość o środowisko naturalne”,
- Wieloletni Program Osłonowy w zakresie dożywiania „, Posiłek w szkole i w domu” na lata 2019-2023 zatwierdzony Uchwałą Nr III/18/2018 Rady Gminy Gzy z dnia 28 grudnia 2018 r.
- Wieloletni program gospodarowania mieszkaniowym zasobem gminy na lata 2019-2024 przyjęty Uchwałą Nr VIII/52/2019 Rady Gminy Gzy z dnia 29 sierpnia 2019 r.
- Plan Urzędniowo-Rolny Gminy Gzy przyjęty Uchwałą Nr XXV/180/2021 Rady Gminy Gzy z dnia 08.10.2021 r.
- Strategia Rozwiązywania Problemów Społecznych w Gminie Gzy na lata 2021-2025 zatwierdzona Uchwałą Nr XXVII/190/2021 Rady Gminy Gzy z dnia 27.12.2021 r.
- Gminny Program Wspierania Rodziny na lata 2021-2023 zatwierdzony Uchwałą Nr XXI/148/2021 Rady Gminy Gzy z dnia 5 marca 2021 r.,
- Program opieki nad zwierzętami bezdomnymi oraz zapobiegania bezdomności zwierząt na terenie Gminy w 2022 roku przyjęty Uchwałą Nr XXIX/205/2022 Rady Gminy Gzy z dnia 22 kwietnia 2022 r.
- Gminny Program Profilaktyki i Rozwiązywania Problemów Alkoholowych i Przeciwdziałania Narkomanii na lata 2022-2023 zatwierdzony Uchwałą Nr XXVIII/198/2022 Rady Gminy Gzy z dnia 25 lutego 2022 r.,
- Studium uwarunkowań i kierunków zagospodarowania przestrzennego Gminy Gzy przyjęty Uchwałą Nr XXX/210/2022 Rady Gminy Gzy z dnia 28 czerwca 2022 r.

3. FINANSE GMINY GZY

3.1. Wykonanie budżetu

Budżet Gminy na rok 2022 zakładał:

DOCHODY	- 29.768.349,34 zł	Wykonanie	- 29.342.720,74 zł - 98,57%
w tym:			
dochody bieżące	- 25.715.251,06 zł	Wykonanie	- 25.290.925,38 zł - 98,35%
dochody majątkowe	- 4.053.098,28 zł	Wykonanie	- 4.051.795,36 zł - 99,97%
w tym:			
dochody ze sprzedaży majątku	- 15.110,88 zł	Wykonanie	- 15.110,85 zł - 100,00%
WYDATKI	- 29.946.951,27 zł	Wykonanie	- 25.792.412,38 zł - 86,13%
w tym:			
wydatki bieżące	- 22.706.421,31 zł	Wykonanie	- 19.615.689,65 zł - 86,36%
wydatki majątkowe	- 7.240.529,96 zł	Wykonanie	- 6.176.722,73 zł - 85,31%
PRZYCHODY	- 578.601,93 zł	Wykonanie	- 8.895.904,98 zł
w tym:			
- przychody pochodzące z niewykorzystanych środków pieniężnych na rachunku bieżącym budżetu wynikających z rozliczenia dochodów i wydatków nimi finansowanych związanych ze szczególnymi zasadami wykonywania budżetu określonymi w odrębnych ustawach - wykonanie - 4.500.164,92 zł,			
- przychody pochodzące z nadwyżki z lat ubiegłych, pomniejszone o niewykorzystane środki pieniężne, o których mowa w art. 217 ust. 2 pkt 8 ustawy o finansach publicznych - 2.195.740,06 zł,			
- wolne środki - nadwyżka środków pieniężnych na rachunku bieżącym budżetu gminy - wynikające z rozliczeń wyemitowanych papierów wartościowych, kredytów i pożyczek - wykonanie - 2.200.000,00 zł.			
ROZCHODY	- 400.000,00 zł	Wykonanie	- 400.000,00 zł - 100,00%
z tego			
spłata kredytów	- 200.000,00 zł	Wykonanie	- 200.000,00 zł - 100,00%
wykup obligacji komunalnych	- 200.000,00 zł	Wykonanie	- 200.000,00 zł - 100,00%

Nadwyżka budżetu za rok 2022 - 3.550.308,36 zł.

Zadłużenie gminy na dzień 31.12.2022 r. wynosiło 1.800.000,00 zł.

Zadłużenie gminy w stosunku do wykonanych dochodów wynosi 6,13%.

Realizacja budżetu Gminy Gzy za rok 2022 w porównaniu do lat 2018-2021 przedstawia się następująco:

Wyszczególnienie	2018	2019	2020	2021	2022	Różnica w wykonaniu	
						kwotowo (7-6)	procentowo (7:6)
1	3	4	5	6	7	8	9
Dochody ogółem	16 532 747,37	18 816 489,49	23 395 636,64	24 167 486,01	29 342 720,74	5 175 234,73	21,41
Dochody bieżące	16 398 807,23	18 200 105,86	20 115 488,71	20 789 062,88	25 290 925,38	4 501 862,50	21,65
Dochody majątkowe	133 940,14	616 383,63	3 280 147,93	3 378 423,13	4 051 795,36	673 372,23	19,93
Wydatki ogółem	18 553 085,70	16 785 374,14	20 279 537,93	19 185 640,47	25 792 412,38	6 606 771,91	34,44
Wydatki bieżące	15 341 548,02	16 278 392,74	17 710 078,88	17 785 246,06	19 615 689,65	1 830 443,59	10,29
Wydatki majątkowe	3 211 537,68	506 981,40	2 569 459,05	1 400 394,41	6 176 722,73	4 776 328,32	341,07
Wynik budżetu (nadwyżka/deficyt)	-2 020 338,33	2 031 115,35	3 116 098,71	4 981 845,54	3 550 308,36	-1 431 537,18	-28,74
Przychody budżetu	3 085 088,71	625 750,38	1 793 960,73	4 374 059,44	8 895 904,98	4 521 845,54	103,38
Rozchody budżetu	439 000,00	862 905,00	536 000,00	460 000,00	400 000,00	-60 000,00	-13,04
Kwota długu	4 058 905,00	3 196 000,00	2 660 000,00	2 200 000,00	1 800 000,00	-400 000,00	-18,18

Dochody, wydatki oraz kwotę długu w przeliczeniu na jednego mieszkańca w roku 2022 oraz w porównaniu do lat 2018 - 2021 przedstawia poniższa tabela:

Wyszczególnienie	2018	2019	2020	2021	2022	Różnica w wykonaniu	
						Kwotowo (7-6)	procentowo (7:6)
1	3	4	5	6	7	8	9
Dochody ogółem	4 311,02	4 966,08	6 238,84	6 494,89	7 936,90	1 442,01	22,20
Dochody bieżące	4 276,09	4 803,41	5 364,13	5 586,96	6 840,93	1 253,97	22,44
Dochody majątkowe	34,93	162,68	874,71	907,93	1 095,97	188,04	20,71
Wydatki ogółem	4 837,83	4 430,03	5 407,88	5 156,04	6 976,58	1 820,54	35,31
Wydatki bieżące	4 000,40	4 296,22	4 722,69	4 779,70	5 305,84	526,14	11,01
Wydatki majątkowe	837,43	133,80	685,19	376,35	1 670,74	1 294,39	343,93
Kwota długu	1 058,38	843,49	709,33	591,24	486,88	-104,36	-17,65

Do przedstawionych powyżej obliczeń przyjęto liczbę mieszkańców Gminy Gzy na dzień 31 grudnia 2018 r. (pobyt stały i czasowy) – 3.835 osób, liczbę mieszkańców Gminy Gzy na dzień 31 grudnia 2019 r. (pobyt stały i czasowy) – 3.789 osób, liczbę mieszkańców Gminy Gzy na dzień 31 grudnia 2020 r. (pobyt stały i czasowy) – 3.750 osób, liczbę mieszkańców Gminy Gzy na dzień 31 grudnia 2021 r. (pobyt stały i czasowy) – 3.721 osób oraz liczbę mieszkańców Gminy Gzy na dzień 31 grudnia 2022 r. (pobyt stały i czasowy) – 3.697.

3.2. Podatki i opłaty lokalne

3.2.1. Podatek rolny, od nieruchomości i leśny od osób fizycznych

Na terenie Gminy w obrębie 35 sołectw opodatkowaniem podatkiem rolnym podlegało:

- 1377 gospodarstw rolnych – o łącznej powierzchni 9.102,87 ha, co stanowiło 7.304,31 ha przeliczeniowych w/g stawki 150,00 zł z 1 ha przeliczeniowego,
- 241 nieruchomości (o powierzchni poniżej 1 ha) – 93,53 ha fizycznych użytków rolnych w/g stawki 300,00 zł z 1 ha.

Uchwałą Nr XXVI/188/2021 Rady Gminy Gzy z dnia 26 listopada 2021 r. w sprawie obniżenia ceny skupu żyta do celów wymiaru podatku rolnego na obszarze gminy Gzy na 2022 rok obniżono cenę skupu żyta (do celów wymiaru podatku rolnego ogłoszoną w komunikacie Prezesa Głównego Urzędu Statystycznego z dnia 20 października 2021 r. w sprawie średniej ceny skupu żyta za okres 11 kwartałów będącej podstawą do ustalenia podatku rolnego na rok podatkowy 2022) z kwoty 61,48 zł za 1 dt do kwoty 60,00 zł za 1 dt.

Wymiar podatku rolnego w 2022 roku wynosił 992.449,00 zł.

Wymiaru podatku od nieruchomości dokonano zgodnie z ustawą o podatkach i opłatach lokalnych oraz Uchwałą Nr XXVI/189/2021 Rady Gminy Gzy z dnia 26 listopada 2021 r. w sprawie określenia wysokości stawek podatku od nieruchomości.

Opodatkowaniu podatkiem od nieruchomości podlegają:

- budynki związane z prowadzeniem działalności gospodarczej o powierzchni 13.826,30 m²,
- pozostałe budynki o powierzchni 15.643,32 m²,
- budowle związane z prowadzeniem działalności gospodarczej o wartości 759.208,74 zł,
- grunty związane z prowadzeniem działalności gospodarczej o powierzchni 51.595,58 m²,
- pozostałe grunty o powierzchni 297.743,73 m²,
- budynki związane z udzielaniem świadczeń zdrowotnych o powierzchni 292,43 m².

Wymiar podatku od nieruchomości od osób fizycznych za rok 2022 wynosił 568.343,00 zł.

Opodatkowaniu podatkiem od nieruchomości podlegają również budynki mieszkalne w ilości 923 sztuk o łącznej powierzchni – 107.911,87 m², które zwolnione z tego podatku zostały na podstawie Uchwały Nr X/61/2019 Rady Gminy Gzy z dnia 29 listopada 2019 r. w sprawie zwolnień w podatku od nieruchomości.

Wymiar podatku leśnego w 2022 roku wynosił 14.766,00 zł – powierzchnia lasów opodatkowana podatkiem leśnym 325,22 ha.

Ogółem wymiar łącznego zobowiązania pieniężnego od osób fizycznych z ww. tytułów w 2022 roku wynosił – 1.590.163,00 zł, z czego uiszczono – 1.522.877,15 zł (w tym zaległości z lat ubiegłych).

Zaległości na dzień 31.12.2022 r. wynosiły 65.747,41 zł, w tym:

- zaległości z roku 2022 - 29.728,23 zł,
- zaległości z lat ubiegłych - 36.019,18 zł.

W 2022 roku wydano ogółem 1.823 decyzje, w tym:

- 1618 decyzji ustalających wymiar podatku rolnego, leśnego i od nieruchomości,
- 178 decyzji zmieniających ten wymiar,
- 10 decyzji w sprawie zwolnienia i ulgi w podatku rolnym z tytułu zakupu gruntów na powiększenie gospodarstwa rolnego (w tym 1 odmowna),
- 17 decyzji w sprawie przyznania ulgi inwestycyjnej w podatku rolnym z tytułu zakupu i zainstalowania paneli fotowoltaicznych (w tym 1 odmowna).

Kwota ulg i zwolnień udzielonych w latach poprzednich oraz w roku 2022, dotyczyła:

- 56 podatników – 126.153,86 zł – ulga inwestycyjna,
 - 72 podatników – 35.968,90 zł - ulga z tytułu nabycia gruntów,
- w tym: zwolnienie 100 % - 25.115,30 zł
ulga 75% - 5.588,83 zł
ulga 50% - 5.264,77 zł.

Ponadto wydano:

- 3 decyzje w sprawie umorzenia podatku od nieruchomości i podatku rolnego wraz z odsetkami. Ogółem kwota umorzeń w 2022 r. wyniosła 5.212,00 zł, w tym: 1.000,00 zł – podatek od nieruchomości, 4.205,00 zł – podatek rolny, 7,00 zł podatek leśny oraz 31,00 zł – odsetki.
- 1 decyzję rozkładającą na 8 rat zaległości podatkowe z tytułu podatku od nieruchomości, podatku rolnego wraz z odsetkami (dotyczyła 1 podatnika, kwota zaległości podatkowych – 3.207,00 zł, kwota odsetek 193,00 zł).

W celu wyegzekwowania należności wymagalnych z podatku rolnego, leśnego i od nieruchomości od osób fizycznych wystawiono w 2022 roku 265 upomnień na kwotę 109.542,00 zł oraz wystawiono 30 tytułów wykonawczych na kwotę 30.042,00 zł. Pozostałe zaległości były objęte tytułami wykonawczymi w latach ubiegłych.

3.2.2. Podatek rolny, leśny od nieruchomości od osób prawnych

Wymiar podatku leśnego wynosił 16.576,00 zł i dotyczył - 1 podatnika,
Wymiar podatku rolnego wynosił 21.013,00 zł - 5 podatników,
Wymiar podatku od nieruchomości 414.542,00 zł - 12 podatników.

3.2.3. Podatek od środków transportowych

Wymiar podatku od środków transportowych w 2022 roku wynosił 93.444,00 zł i obejmował 24 podatników (60 pojazdów).

3.2.4. Opłata skarbowa

Z tytułu opłaty skarbowej wynikającej z ustawy z dnia 16 listopada 2006 r. o opłacie skarbowej wpłynęła kwota 15.393,00 zł.

3.2.5. Opłata za zajęcie pasa drogowego

Opłaty (zgodnie z wydanymi decyzjami) za zajęcie pasa drogowego dróg gminnych w 2022 r. wyniosły 2.233,88 zł.

3.2.6. Opłata za zezwolenia na sprzedaż napojów alkoholowych

Na koniec 2022 r. obowiązywały 32 zezwolenia na sprzedaż napojów alkoholowych w 11 punktach sprzedaży. Za korzystanie z zezwoleń alkoholowych uiszczono opłaty w łącznej kwocie 49.183,71 zł.

3.2.7. Opłata za gospodarowanie odpadami komunalnymi

Zgodnie z zadeklarowaną przez mieszkańców Gminy liczbą osób w gospodarstwach domowych dokonano przypisu należności z tytułu opłaty za gospodarowanie odpadami komunalnymi w łącznej kwocie 852.430,00 zł. Mieszkańcy uregulowali te należności w kwocie 822.130,71 zł (w tym zaległości z lat ubiegłych). Na dzień 31.12.2022 r. zaległości wynosiły 148.051,13 zł i obejmowały 197 podatników, w tym:

- za rok 2022 – 59.376,63 zł,
- zaległości z lat ubiegłych – 88.674,50 zł.

W celu wyegzekwowania zaległości wymagalnych z tytułu opłaty za gospodarowanie odpadami komunalnymi wystawiono 68 tytułów wykonawczych na kwotę 57.339,09 zł i 356 upomnień na kwotę 137.649,58 zł, które dotyczyły roku 2022 i lat ubiegłych.

3.3. Pomoc publiczna

W 2022 roku 458 beneficjentom udzielono pomocy publicznej w różnych formach, w tym:

- zwrot podatku akcyzowego zawartego w cenie oleju napędowego wykorzystywanego do produkcji rolnej przez producentów rolnych – program - SA.58653(2020/X) - 425 beneficjentów,
- ulga inwestycyjna - program SA.40223(2014/XA) – 18 beneficjentów,
- pomoc de minimis w rolnictwie – (1408/2013) w tym:

- zwolnienie i ulga z tytułu nabycia gruntów – 9 beneficjentów,
- pomoc de minimis dla przedsiębiorców – (1407/2013) w tym:
 - umorzenie zaległości podatkowych – 2 beneficjentów,
 - odroczenie podatku od nieruchomości – 1 przedsiębiorca,
 - dofinansowanie kosztów kształcenia młodocianych pracowników – 3 beneficjentów.

3.4 Tabele uzupełniające

Struktura dochodów budżetu gminy według źródeł dochodów oraz dynamika zmian w realizacji dochodów budżetowych przedstawia się następująco:

l.p.	Wyszczególnienie	Rok											Różnica w wykonaniu	
		3	4	5	6	7	8	9	10	11	12	13	14	
I	Dochody ogółem, w tym:	16 532 747,37	100,00	18 816 489,49	100,00	23 395 636,64	100,00	24 167 486,01	100,00	29 342 720,74	100,00	5 175 234,73	21,41	
I.1	dochody własne, w tym:	4 679 007,36	28,30	5 474 139,65	29,09	8 598 242,42	36,75	6 801 506,55	28,14	16 037 881,93	54,66	9 236 375,38	135,80	
I.1.1	dochody z podatków	1 705 313,85	10,31	1 814 701,53	9,64	1 886 827,12	8,06	2 198 928,77	9,10	2 216 218,48	7,55	17 289,71	0,79	
I.1.2	dochody z udziałów gminy w podatku dochodowym od osób fizycznych i od osób prawnych	1 756 575,51	10,62	2 087 706,75	11,10	2 148 546,02	9,18	2 332 708,66	9,65	4 926 966,57	16,79	2 594 257,91	111,21	
I.1.3	opłaty (lokalne, skarbowe)	433 293,98	2,62	550 908,94	2,93	793 757,10	3,39	899 053,15	3,72	923 162,40	3,15	24 109,25	2,68	
I.1.4	dochody z majątku gminy	61 198,45	0,37	63 877,09	0,34	71 383,48	0,31	102 696,70	0,42	58 847,56	0,20	-43 849,14	-42,70	
I.1.5	dochody uzyskiwane przez gminne jednostki organizacyjne	19 120,31	0,12	11 027,90	0,06	6 952,18	0,03	7 617,38	0,03	32 607,01	0,11	24 989,63	328,06	
I.1.6	odsetki od środków finansowych gromadzonych na rachunkach bankowych gminy	5 674,78	0,03	6 846,96	0,04	5 894,17	0,03	4 212,60	0,02	157 634,50	0,54	153 421,90	3 641,98	
I.1.7	odsetki od nieterminowo przekazywanych należności stanowiących dochody gminy	4 857,83	0,03	4 126,36	0,02	6 667,39	0,03	13 558,90	0,06	16 948,37	0,06	3 389,47	25,00	
I.1.8	dotacje z budżetów innych jednostek samorządu terytorialnego	119 966,47	0,73	128 555,27	0,68	280 279,07	1,20	202 949,89	0,84	68 699,59	0,23	-134 250,30	-66,15	

1.1.9	inne dochody (w tym należne gminie na podstawie odrębnych przepisów)	99 382,39	0,60	245 613,29	1,31	139 000,35	0,59	142 424,77	0,59	679 334,33	2,32	536 909,56	376,98
1.1.10	5,0% dochodów uzyskiwanych na rzecz budżetu państwa w związku z realizacją zadań z zakresu administracji rządowej oraz innych zadań zleconych ustawami, o ile odrębne przepisy nie stanowią inaczej	139,10	-	853,80	-	1 137,73	0,01	2 525,64	0,01	1 221,42	-	-1 304,22	-51,64
1.1.11	spadki, zapisy i darowizny na rzecz gminy	500,00	-	8 750,00	0,05	4 500,00	0,02	200,00	-	400,00	-	200,00	100,00
1.1.12	dochody z kar pieniężnych i grzywien określonych w odrębnych przepisach	10 888,50	0,07	1 295,32	0,01	3 289,27	0,01	5 778,72	0,02	648,00	-	-5 130,72	-88,79
1.1.13	środki na realizację projektów dofinansowanych z budżetu Unii Europejskiej	462 096,19	2,80	549 876,44	2,92	129 994,16	0,56		-	726 563,26	2,48	726 563,26	
1.1.14	środki z Funduszu Dróg Samorządowych					1 120 014,38	4,79	298 851,37	1,24	-	-	-298 851,37	-100,00
1.1.15	środki z Funduszu Przeciwdziałania Covid-19					2 000 000,00	8,55	590 000,00	2,44	6 228 630,44	21,23	5 638 630,44	955,70
1.2	subwencja ogólna	5 506 339,00	33,31	6 244 158,00	33,18	6 902 745,00	29,50	9 802 264,00	40,56	7 644 181,00	26,05	-2 158 083,00	-22,02
1.3	dotacje celowe z budżetu państwa	6 347 401,01	38,39	7 098 191,84	37,72	7 894 649,22	33,74	7 563 715,46	31,30	5 660 657,81	19,29	-1 903 057,65	-25,16

Struktura wydatków budżetu według poszczególnych kategorii wydatków oraz dynamika zmian w realizacji wydatków budżetowych:

L.P.	Wyszczególnienie	Rok 2018		Rok 2019		Rok 2020		Rok 2021		Rok 2022		Różnica w wykonaniu	
		3	4	5	6	7	8	9	10	11	12	13	14
		Wydatki ogółem, w tym:	udział procentowy w stosunku do	Wydatki ogółem, w tym:	udział procentowy w stosunku do	Wydatki ogółem, w tym:	udział procentowy w stosunku do	Wydatki ogółem, w tym:	udział procentowy w stosunku do	Wydatki ogółem, w tym:	udział procentowy w stosunku do	kwotowo (11-9)	procentowo (11:9)
1		18 553 085,70	100,00	16 779 242,11	100,00	20 279 537,93	100,00	19 185 640,47	100,00	25 792 412,38	100,00	6 606 771,91	34,44
1.1	wydatki bieżące, w tym:	15 341 548,02	82,69	16 272 260,71	96,98	17 710 078,88	87,33	17 785 246,06	92,70	19 615 689,64	76,05	1 830 443,58	10,29
1.1.1	wynagrodzenia	4 879 283,95	26,30	4 859 870,45	28,96	4 965 095,29	24,48	5 224 940,02	27,23	5 414 583,74	20,99	189 643,72	3,63
1.1.2	poходne od wynagrodzeń	963 258,52	5,19	1 002 750,77	5,98	1 041 944,00	5,14	1 097 294,17	5,72	1 201 543,33	4,66	104 249,16	9,50
1.1.3	dotacje dla instytucji kultury	90 000,00	0,48	112 700,00	0,67	107 000,00	0,53	113 000,00	0,59	122 000,00	0,47	9 000,00	7,96
1.1.4	dotacje podmiotowe (dla Spółecznej Szkoły Podstawowej w Grzazach)	667 892,80	3,60	845 969,76	5,04	1 055 138,52	5,20	1 244 522,28	6,49	1 395 827,68	5,41	151 305,40	12,16
1.1.5	dotacje dla ochotniczych straży pożarnych			3 731,00	0,02			647,00	-	1 079,00	-	432,00	66,77
1.1.6	wydatki na obsługę długu	79 585,97	0,43	101 315,71	0,60	68 639,47	0,34	34 813,23	0,18	118 929,92	0,46	84 116,69	241,62
1.1.7	świadczenia na rzecz osób fizycznych	5 025 159,89	27,09	5 945 963,81	35,44	6 698 428,29	33,03	6 365 476,77	33,18	7 319 301,64	28,38	953 824,87	14,98
1.1.8	wydatki na realizację projektów dofinansowanych z budżetu Unii Europejskiej	477 631,23	2,57	124 097,86	0,74	121 077,71	0,60	8 916,45	0,05	17 037,50	0,07	8 121,05	91,08

1.1.9		pozostałe wydatki bieżące	3 158 735,66	17,03	3 275 861,35	19,52	3 632 755,60	18,01	3 695 636,14	19,26	4 025 386,83	15,61	329 750,69	8,92
1.2	Wydatki majątkowe, w tym:		3 211 537,68	17,31	506 981,40	3,02	2 569 459,05	12,67	1 400 394,41	7,30	6 176 722,73	23,95	4 776 328,32	341,07
1.2.1		wydatki inwestycyjne	2 511 537,68	13,54	283 041,40	1,69	2 460 414,17	12,13	1 284 645,41	6,70	6 176 722,73	23,95	4 892 077,32	380,81
1.2.2		wydatki w formie dotacji	700 000,00	3,77	223 940,00	1,33	109 044,88	0,54	155 749,00	0,60	-	-	-155 749,00	-100,00

Struktura wydatków budżetu według poszczególnych działów klasyfikacji budżetowej oraz dynamika zmian w wykonaniu wydatków budżetowych:

L.p.	Wyszczególnienie	Rok 2018			Rok 2019			Rok 2020			Rok 2021			Rok 2022			Różnica w wykonaniu	
		1	2	3	4	5	6	7	8	9	10	11	12	13	14	kwotowo (1-9)	procentowo (1-9)	
0	Rolnictwo i leśnictwo			669 955,29	3,61	835 853,44	4,98	859 599,54	4,24	836 446,14	4,36	920 310,64	3,57	83 864,50	10,03			
1	Przetwórstwo przemysłowe																	
2	Wytwarzanie i zaopatrywanie w energię elektryczną, gaz i wodę																	
3	Transport i łączność			2 508 200,38	13,52	366 654,72	2,18	2 633 373,40	12,99	1 538 588,65	8,02	4 235 282,72	16,42	2 696 694,07	175,27			
4	Gospodarka mieszkaniowa			13 384,10	0,07	55 534,70	0,33	158 629,84	0,78	203 884,69	1,06	2 289 950,33	8,88	2 086 065,64	1 023,16			
5	Działalność usługowa			-	-	12 992,00	0,08	31 506,29	0,16	60 056,68	0,31	54 043,00	0,21	-6 013,68	-10,01			
6	Administracja publiczna			1 955 170,48	10,54	1 969 821,55	11,74	1 959 150,26	9,56	2 208 148,88	11,51	2 544 346,57	9,86	356 197,69	15,23			
7	Urzędy naczelnych organów władzy państwowej i ochrony państwa			68 616,72	0,37	48 096,18	0,29	44 181,43	0,22	788,74	-	791,68	-	2,94	0,37			

8	7	Obrona narodowa							1 940,00	0,01	1 745,00	0,01	1 745,00	-195,00	-10,05
9	7	Bezpieczeństwo publiczne i ochrona przeciwpożarowa	90 887,66	0,49	330 191,59	1,97	100 071,08	0,50	145 030,55	0,76	259 907,04	1,01	259 907,04	114 876,49	79,21
10	7	Obsługa długu publicznego	79 585,97	0,43	101 315,71	0,60	68 639,47	0,34	34 813,23	0,18	118 929,92	0,46	118 929,92	84 116,69	241,62
11	8	Oświata i wychowanie	5 840 634,62	31,48	5 669 009,14	33,77	5 984 010,96	29,51	6 185 196,65	32,24	6 375 412,83	24,72	6 375 412,83	190 216,18	3,08
12	8	Ochrona zdrowia	44 416,15	0,24	41 531,03	0,25	30 990,36	0,15	31 055,23	0,16	52 576,46	0,20	52 576,46	21 521,23	69,30
13	8	Pomoc społeczna	636 030,57	3,43	595 741,36	3,55	557 326,54	2,65	548 052,00	2,86	1 018 357,45	3,95	1 018 357,45	470 305,45	85,81
14	8	Pozostałe zadania w zakresie polityki społecznej		-	124 097,86	0,74		-			2 867 666,84	11,12	2 867 666,84	2 867 666,84	-
15	8	Edukacyjna opieka wychowawcza	53 733,90	0,29	43 020,58	0,26	36 580,80	0,18	31 396,85	0,16	24 705,44	0,10	24 705,44	-6 691,41	-21,31
16	8	Rodzina	4 929 781,87	26,57	5 575 860,56	33,22	6 412 809,60	31,62	6 142 226,62	32,01	3 761 127,98	14,58	3 761 127,98	-2 381 098,64	-38,77
17	9	Gospodarka komunalna i ochrona środowiska	619 838,82	3,34	841 502,70	5,01	1 282 530,33	6,32	1 041 313,88	5,43	930 073,87	3,61	930 073,87	-111 240,01	-10,68
18	9	Kultura i dziedzictwa narodowego	1 036 525,56	5,59	1 68 109,85	1,00	139 532,34	0,69	158 301,68	0,83	144 504,30	0,56	144 504,30	-13 797,38	-8,72
19	9	Kultura fizyczna	6 323,61	0,03	6 041,17	0,04	20 005,69	0,10			6 598,14	0,03	6 598,14	6 598,14	-
		Razem	18 553 085,70	100,00	16 785 374,14	100,00	20 279 537,93	100,00	19 185 640,47	100,00	25 792 412,38	100,00	25 792 412,38	-1 093 897,46	-5,39

W roku 2022 w Gminie Gzy zrealizowano następujące zadania z dofinansowaniem ze środków zewnętrznych:

L.p.	Wyszczególnienie	Łączne nakłady w zł (4+5)	Kwota dofinansowania w zł	Środki własne w zł	% dofinansowania (4:3)	Źródło dofinansowania
I	2	3	4	5	6	7
I	Zadania bieżące	306 025,82	222 403,76	83 622,06	72,67	
1.1	Realizacja projektu "Pod biało - czerwoną" - zakup masztu i flagi	3 360,00	3 360,00	-	100,00	dotacja celowa z budżetu państwa w ramach Programu "Pod biało - czerwoną"
1.2	Realizacja projektu "Cyfrowa Gmina" - sporządzenie diagnozy cyberbezpieczeństwa, szkolenie pracowników	17 037,50	17 037,50	-	100,00	dotacja celowa z budżetu Unii Europejskiej
1.3	Realizacja zadania z zakresu spraw obronnych pn. " Organizacja ćwiczeń obronnych"	1 676,00	1 676,00	-	100,00	dotacja celowa z budżetu państwa
1.4	Zakup specjalistycznego sprzętu dla OSP Gzy - ubrania specjalistyczne	14 833,80	7 416,90	7 416,90	50,00	dotacja z Samorządu Województwa Mazowieckiego w ramach programu OSP 2022
1.5	Zakup specjalistycznego sprzętu dla OSP Przewodowo Majorat - aparaty powietrzne oraz maszt oświetleniowy	20 860,80	10 000,00	10 860,80	47,94	dotacja z Samorządu Województwa Mazowieckiego w ramach programu OSP 2022

1.6	Remonty budynków OSP (remont posiadzki w garażach OSP Szyszki)	29 940,66	29 940,66	-	100,00	dotacja z budżetu Województwa Mazowieckiego Straznice OSP 2022
1.7	Realizacja programu "Laboratoria przyszłości" w Publicznej Szkole Podstawowej im. Przyjaźni polsko - węgierskiej w Przewodowie Poduchownym - zakup drukarki 3D, aparatu fotograficznego, gimbal do aparatów i smartfonów, mikroport, zestaw edukacyjny z mikrokontrolerami	30 000,00	30 000,00		100,00	środki z Funduszu Przeciwdziałania Covid-19
1.8	Realizacja programu "Laboratoria przyszłości" w Publicznej Szkole Podstawowej w Skaszewie Włociańskim - zakup drukarki 3D wraz z laptopem, aparat fotograficzny, gimbal do aparatów i smartfonów, mikroport, zestaw edukacyjny z mikrokontrolerami, stacja lutownicza, kuchnia indukcyjna, maszyna do szycia, narzędzia - imadło, wyrzynarka, szlifierka	60 099,50	60 099,50	-	100,00	środki z Funduszu Przeciwdziałania Covid-19
1.9	Organizacja wycieczek szkolnych w ramach programu "Poznaj Polskę"	11 385,00	9 108,00	2 277,00	80,00	dotacja celowa z budżetu państwa

1.10	Demontaż, odbiór i utylizacja wyrobów zawierających azbest z terenu Gminy Gzy w 2022 r.	21 257,42	20 674,80	582,62	97,26	dofinansowanie z Wojewódzkiego Funduszu Ochrony Środowiska i Gospodarki Wodnej
1.11	Realizacja zadań własnych - wspieranie rodzinny - wynagrodzenie i pochodne dla asystentów rodziny oraz pozostałe koszty	63 885,43	3 000,00	60 885,43	4,70	środki z Funduszu Pracy
1.12	Usuwanie odpadów z folii rolniczych, siatki i sznurka do owijania balotów, opakowań do nawozów i typu Big Bag	21 590,71	19 991,40	1 599,31	92,59	dofinansowanie z Narodowego Funduszu Ochrony Środowiska i Gospodarki Wodnej
1.13	Uruchomienie i prowadzenie punktu konsultacyjno-informacyjnego w ramach programu priorytetowego "Czyste powietrze"	13 099,00	13 099,00		100,00	dofinansowanie z Wojewódzkiego Funduszu Ochrony Środowiska i Gospodarki Wodnej
2	Zadania majątkowe:	5 492 890,10	5 061 551,02	431 339,08	92,15	
2.1	Budowa drogi gminnej w miejscowości Przewodowo Poduchowne, gmina Gzy	2 285 941,07	2 127 622,33	158 318,74	93,07	środki z Rządowego Funduszu Polski Ład
2.2	Przebudowa drogi wewnętrznej w miejscowości Ołdaki, gmina Gzy	1 177 441,63	1 109 612,38	67 829,25	94,24	środki z Rządowego Funduszu Polski Ład

2.3	Termomodernizacja budynków użyteczności publicznej na terenie Gminy Gzy	1 888 316,08	1 740 695,26	147 620,82	92,18	środki z Rządowego Funduszu Inwestycji Lokalnych - 1.150.212,00 zł oraz środki z budżetu Unii Europejskiej - 590.483.26 zł
2.4	Realizacja projektu "Cyfrowa Gmina" - zakup sprzętu komputerowego i sieciowego oraz oprogramowania	40 102,02	40 102,02		100,00	dotacja celowa z budżetu Unii Europejskiej
2.5	Realizacja zadania pn. "Budowa podjazdu dla osób niepełnosprawnych przy Publicznej Szkole Podstawowej w Przewodowie Poduchownym"	52 714,85	22 177,00	30 537,85	42,07	Środki z Państwowego Funduszu Rehabilitacji Osób Niepełnosprawnych
2.6	Budowa altanki w sołectwie Żebry Falbogi wraz z utwardzeniem terenu	25 239,99	9 840,00	15 399,99	38,99	dofinansowanie z budżetu Województwa Mazowieckiego w ramach Mazowieckiego Instrumentu Aktywizacji Sołectw
2.7	Zakup i montaż wiat przystankowych w sołectwie Przewodowo Parcele	17 844,62	8 857,11	8 987,51	49,63	dofinansowanie z budżetu Województwa Mazowieckiego w ramach Mazowieckiego Instrumentu Aktywizacji Sołectw

2.8	Wspieranie integracji lokalnej poprzez zakup wyposażenia do Pawilonu	5 289,84	2 644,92	2 644,92	50,00	dofinansowanie z budżetu Województwa Mazowieckiego w ramach Mazowieckiego Instrumentu Aktywizacji Społectw
	Razem	5 798 915,92	5 283 954,78	514 961,14	91,12	

Wydatki zrealizowane w 2022 roku obejmujące zadania jednostek pomocniczych gminy, w tym zrealizowane w ramach funduszu sołeckiego:

Lp	Dział	Rozdział	Nazwa zadania, projektu, przedsięwzięcia, inwestycji (nominacyjnie)	Planowane wydatki			Wydatki wykonane			Wydatki na wydatki	Wydatki na wydatki	Wydatki na wydatki
				7	8	9	10	11	12			
1	2	3	4	5	6	7	8	9	10	11	12	
1.	600	60016	4210	Oidaki	Zakup przepustu PVC	1 200,00	1 200,00		0,00	0,00	1 200,00	1 200,00
2.	600	60016	4270	Begno	Remont dróg poprzez nawiezenie tłucznia we wsi Begno	14 968,16	14 968,16		14 968,16	14 968,16	0,00	0,00
3.	600	60016	4270	Kęsy	Remont dróg poprzez nawiezenie tłucznia we wsi Kęsy	13 783,63	13 783,63		13 783,63	13 783,63	0,00	0,00
4.	600	60016	4270	Mierzeniec	Remont dróg poprzez nawiezenie tłucznia we wsi Mierzeniec	15 000,00	15 000,00		15 000,00	15 000,00	0,00	0,00
5.	600	60016	4270	Nowe Skaszewo	Remont dróg poprzez nawiezenie tłucznia we wsi Nowe Skaszewo	3 500,00	3 500,00		3 500,00	3 500,00	0,00	0,00
6.	600	60016	4270	Sisice	Remont dróg poprzez nawiezenie tłucznia we wsi Sisice	9 075,84	9 075,84		9 075,84	9 075,84	0,00	0,00
7.	600	60016	4270	Gzy-Wisnowa	Remont dróg poprzez nawiezenie tłucznia we wsi Gzy-Wisnowa	3 000,00	3 000,00		3 000,00	3 000,00	0,00	0,00
8.	600	60016	4270	Borza-Strumiany	Remont dróg poprzez nawiezenie tłucznia we wsi Borza-Strumiany	14 137,27	14 137,27		14 137,27	14 137,27	0,00	0,00
9.	600	60016	4270	Sulnikowo	Remont dróg poprzez nawiezenie tłucznia we wsi Sulnikowo	14 391,06	14 391,06		14 391,06	14 391,06	0,00	0,00
10.	600	60016	4270	Gzy	Remont dróg poprzez nawiezenie tłucznia we wsi Gzy	13 160,02	13 160,02		13 160,02	13 160,02	0,00	0,00

11.	600	60016	4270	Tasewy	Remont dróg poprzez nawieżenie tłucznią we wsi Tasewy	12 760,63	12 760,63	12 760,63	12 760,63	0,00	0,00	0,00	
12.	600	60016	4270	Oldaki	Remont dróg poprzez nawieżenie tłucznią we wsi Oldaki	2 500,00	2 500,00	2 500,00	2 500,00	0,00	0,00	0,00	
13.	600	60016	4270	Słończewo	Remont dróg poprzez nawieżenie tłucznią we wsi Słończewo	19 921,65	19 921,65	19 921,65	19 921,65	0,00	0,00	0,00	
14.	600	60016	4270	Zalesie	Remont dróg poprzez nawieżenie tłucznią we wsi Zalesie	5 543,26	5 543,26	5 543,26	5 543,26	0,00	0,00	0,00	
15.	600	60016	4270	Oldaki	Remont dróg poprzez zwirowanie we wsi Oldaki	3 000,00	3 000,00	3 000,00	2 136,02	863,98	863,98		
16.	600	60016	4270	Grochty-Imbrzyki	Remont dróg poprzez zwirowanie we wsi Grochty-Imbrzyki	13 352,89	13 352,89	9 387,24	9 387,24	3 965,65	3 965,65		
17.	600	60016	4270	Oldaki	Wymiana uszkodzonego przepustu	400,00	400,00	0,00	0,00	400,00	400,00		
18.	600	60016	6050	Łady	Wykonanie rowu przy drodze gminnej w kierunku Zalesia i założenie przepustów	9 637,57	9 637,57	9 637,50	9 637,50	0,07	0,07		0,07
19.	600	60016	6050	Gzy-Wisnowa	Budowa drogi w miejscowości Przewodowo Poduchowne, gmina Gzy	1 000,00	1 000,00	1 000,00	1 000,00	0,00	0,00		0,00
20.	600	60016	6050	Przewodowo Poduchowne	Budowa drogi w miejscowości Przewodowo Poduchowne, gmina Gzy	15 775,79	15 775,79	15 775,79	15 775,79	0,00	0,00		0,00
21.	600	60016	6050	Ostaszewo Wielkie	Utwardzenie drogi emulsją asfaltową we wsi Ostaszewo Wielkie	13 245,21	13 245,21	13 245,21	13 245,21	0,00	0,00		0,00
22.	600	60016	6050	Porzowo	Utwardzenie drogi emulsją asfaltową we wsi Porzowo	14 929,49	14 929,49	14 929,49	14 929,49	0,00	0,00		0,00
23.	600	60016	6050	Ostaszewo-Włuski	Utwardzenie drogi emulsją asfaltową we wsi Ostaszewo-Włuski	12 006,83	12 006,83	12 006,83	12 006,83	0,00	0,00		0,00
24.	600	60016	6050	Kozłowo	Utwardzenie drogi emulsją asfaltową we wsi Kozłowo	15 398,90	15 398,90	15 398,90	15 398,90	0,00	0,00		0,00
25.	600	60016	6050	Gotardy	Utwardzenie drogi destruktem asfaltowym we wsi Gotardy	20 137,02	20 137,02	19 444,70	19 444,70	692,32	692,32		692,32
26.	600	60016	6050	Żebry-Wiatraki	Utwardzenie drogi destruktem asfaltowym we wsi Żebry-Wiatraki	15 991,16	15 991,16	15 486,93	15 486,93	504,23	504,23		504,23
27.	600	60016	6050	Oldaki	Utwardzenie drogi destruktem asfaltowym we wsi Oldaki	21 005,68	21 005,68	20 305,09	20 305,09	700,59	700,59		700,59

28.	600	60016	6050	Ostaszewo-Paniki	12 276,04	12 276,04	12 276,04	11 873,31	11 873,31	402,73	402,73	402,73
				Utwardzenie drogi destruktem asfaltowym we wsi Ostaszewo-Paniki								
29.	600	60016	6050	Nowe Borza	9 000,00	9 000,00	9 000,00	8 775,93	8 775,93	224,07	224,07	224,07
				Utwardzenie drogi destruktem asfaltowym we wsi Nowe Borza								
30.	600	60016	6060	Przewodowo Majorat	5 883,48	5 883,48	5 883,48	0,00	0,00	5 883,48	5 883,48	5 883,48
				Uregulowanie stanu prawnego drogi wewnętrznej na długości działki nr 76								
31.	600	60016	6060	Nowe Skaszewo	12 168,11	12 168,11	12 168,11	3 997,50	3 997,50	8 170,61	8 170,61	8 170,61
				Opracowanie dokumentacji projektowo-technicznej dotyczącej drogi gminnej Nr 340112W na odcinku Żebry-Falbogi - Nowe Borza								
32.	600	60016	6060	Pękowo	10 000,00	10 000,00	10 000,00	10 000,00	10 000,00	0,00	0,00	0,00
				Opracowanie dokumentacji projektowo-technicznej dotyczącej drogi gminnej Nr 340106W w miejscowości Pękowo odcinek Przewodowo Parcele - Pękowo								
33.	600	60016	6060	Pękowo	10 000,00	10 000,00	10 000,00	10 000,00	10 000,00	0,00	0,00	0,00
				Opracowanie dokumentacji projektowo-technicznej dotyczącej drogi Nr 340107W w miejscowości Pękowo (za była szkoła)								
34.	600	60016	6060	Przewodowo Parcele	10 000,00	10 000,00	10 000,00	10 000,00	10 000,00	0,00	0,00	0,00
				Opracowanie dokumentacji projektowo-technicznej dotyczącej drogi gminnej Nr 340106W w miejscowości Przewodowo Parcele - Pękowo								
35.	600	60016	6060	Przewodowo Parcele	6 637,27	6 637,27	6 637,27	6 637,27	6 637,27	0,00	0,00	0,00
				Opracowanie dokumentacji projektowo-technicznej dotyczącej drogi 03/W we wsi Przewodowo Parcele								
36.	600	60016	6060	Wójty-Trojany	13 675,94	13 675,94	13 675,94	13 675,94	13 675,94	0,00	0,00	0,00
				Opracowanie dokumentacji projektowo-technicznej dotyczącej drogi gminnej Nr 340103W Stare Grochy - Wójty-Trojany								

37.	600	60016	6060	Grochoty Serwatki	Opracowanie dokumentacji projektowo-technicznej dotyczącej drogi gminnej Nr 340112W we wsi Grochoty Serwatki	14 698,95		14 698,95	14 698,95	14 698,95	14 698,95	0,00	0,00	0,00
38.	600	60016	6060	Przewodowo Majorat	Opracowanie dokumentacji projektowo-technicznej dotyczącej drogi gminnej Nr 340106W Przewodowo Parcele - Pękowo	10 000,00		10 000,00	10 000,00	10 000,00	10 000,00	0,00	0,00	0,00
39.	600	60016	6060	Nowe Borza	Opracowanie dokumentacji projektowo-technicznej dotyczącej drogi gminnej Nr 340112W w miejscowości Nowe Borza, odcinek Nowe Borza-Sulnikowo	4 837,47		4 837,47	4 837,47	3 997,50	3 997,50	839,97	839,97	839,97
40.	600	60016	6060	Stare Grochoty	Opracowanie dokumentacji projektowo-technicznej dotyczącej drogi gminnej Nr 340103W Stare Grochoty - Wójty-Trojany	13 837,47		13 837,47	13 837,47	13 837,47	13 837,47	0,00	0,00	0,00
41.	750	75023	4300	Kozłówka	Zakup i montaż tablicy informacyjnej	1 483,08		1 483,08	1 483,08	1 400,00	1 400,00	83,08	83,08	83,08
42.	754	75412	4300	Gzy	Wymiana drzwi wewnątrz budynku OSP Gzy	5 000,00		5 000,00	5 000,00	5 000,00	5 000,00	0,00	0,00	0,00
43.	801	80101	4210	Borza-Strumiany	Zakup sprzętu nagłaśniającego dla SSP w Gzach	2 500,00		2 500,00	2 500,00	2 500,00	2 500,00	0,00	0,00	0,00
44.	801	80101	4210	Sulnikowo	Zakup sprzętu nagłaśniającego dla SSP w Gzach	3 000,00		3 000,00	3 000,00	2 990,00	2 990,00	10,00	10,00	10,00
45.	801	80101	4240	Gzy	Zakup pomocy dydaktycznych dla SSP w Gzach	3 000,00		3 000,00	3 000,00	3 000,00	3 000,00	0,00	0,00	0,00
46.	801	80103	4210	Sisice	Zakup 2 wykładzin do oddziałów przedszkolnych PSP Przewodowo Poduchowne	4 000,00		4 000,00	4 000,00	2 859,48	2 859,48	1 140,52	1 140,52	1 140,52
47.	801	80117	4210	Nowe Przewodowo	Zakup mebli szkolnych do świetlicy szkolnej w PSP w Przewodowie Poduchownym	15 237,37		15 237,37	15 237,37	0,00	0,00	15 237,37	15 237,37	15 237,37
48.	900	90015	4210	Gzy-Wisnowa	Zakup dwóch lamp solarnych ze słupem bez montażu	5 300,00		5 300,00	5 300,00	4 139,60	4 139,60	1 160,40	1 160,40	1 160,40

49.	900	90015	4300	Sisice	Montaż oświetlenia ulicznego we wsi Sisice	2 000,00	2 000,00		2 000,00	2 000,00		0,00	0,00		
50.	900	90015	4300	Zalesie	Montaż oświetlenia ulicznego we wsi Zalesie	7 000,00	7 000,00		7 000,00	7 000,00		0,00	0,00		
51.	900	90015	6050	Kozłówka	Zakup i montaż lamp solarnych na trasie Kozłówka - Pękowo	20 000,00		20 000,00	19 500,00		19 500,00	500,00			500,00
52.	900	90095	4210	Łady	Wspieranie integracji lokalnej poprzez zakup wyposażenia do Pawilonu	2 800,00	2 800,00		2 644,92	2 644,92		155,08	155,08		
53.	900	90095	4210	Gzy-Wisnowa	Zakup huśtawki metalowej dwusiedziskowej	3 622,15	3 622,15		0,00	0,00		3 622,15	3 622,15		
54.	900	90095	4300	Mierzeniec	Tablica informacyjna z nazwą miejscowości	991,16	991,16		412,05	412,05		579,11	579,11		
55.	900	90095	4300	Skaszewo Włościańskie	Zakup i montaż przystanku autobusowego	6 500,00	6 500,00		6 500,00	6 500,00					
56.	900	90095	6050	Szyszki	Budowa placu zabaw wraz z ogrodzeniem	22 721,45		22 721,45	1 550,00		1 550,00	21 171,45			21 171,45
57.	900	90095	6050	Żebry-Falbogi	Budowa altanki w sołectwie Żebry Falbogi wraz z utwardzeniem terenu	15 400,00		15 400,00	15 399,99		15 399,99	0,01			0,01
58.	900	90095	6050	Żebry-Falbogi	Budowa zjazdu do placu zabaw	3 606,33		3 606,33	3 606,33		3 606,33	0,00			0,00
59.	921	92109	4270	Skaszewo Włościańskie	Remont dachu na świetlicy wiejskiej	12 129,44	12 129,44		12 129,44	12 129,44		0,00	0,00		
60.	921	92109	6050	Porzowo	Budowa świetlicy wiejskiej w miejscowości Porzowo	3 000,00		3 000,00				3 000,00			3 000,00
61.	926	92605	4210	Pękowo	Zakup sprzętu sportowego oraz siatki za bramkami i na bramki	7 298,05	7 298,05		6 598,14	6 598,14		699,91	699,91		
Ogółem						578 425,82	241 555,66	336 870,16	507 219,04	212 438,41	294 780,63	71 206,78	29 117,25	42 089,53	

4. MIESZKAŃCY GMINY

Liczba mieszkańek i mieszkańców zameldowanych na pobyt stały i czasowy w Gminie Gzy na dzień 31 grudnia 2022 r. wynosiła - **3.697 osób**, w tym 1.762 kobiet i 1.935 mężczyzn.

Liczba urodzonych dzieci zameldowanych na terenie gminy Gzy w 2022 r. to 37 w tym:

- 17 dziewczynek
- 20 chłopców

Liczba zgonów mieszkańców gminy Gzy w 2022 r. to 49 osób w tym:

- 26 kobiety
- 23 mężczyzn

Wobec tego przyrost naturalny w 2022r. był ujemny (wyniósł - 12).

STATYSTYKA MIESZKAŃCÓW WG WIEKU I PŁCI

Pobyt stały lub czasowy
na dzień 2022-12-31

Wiek	Mężczyzn	Kobiet	Ogółem
0-2	57	60	117
3	27	18	45
4-5	47	38	85
6	27	11	38
7	21	20	41
8-12	109	87	196
13-15	62	52	114
16-17	43	27	70
18	26	20	46
19-65	1252	0	1252
19-60	0	956	956
> 65	264	0	264
> 60	0	473	473
ogółem	1935	1762	3697

Struktura ludności według ekonomicznych grup wieku

Liczba osób w wieku przedprodukcyjnym (0-17) – 706 w tym :

- dziewczynki – 313
- chłopcy – 393

Liczba osób w wieku produkcyjnym (18-60 kobiety i 18-65 mężczyźni) – 2.254 w tym:

- kobiety – 976
- mężczyźni – 1.278

Liczba osób w wieku poprodukcyjnym (>60 kobiety i >65 mężczyźni) – 737 w tym:

- kobiety – 473
- mężczyźni – 264

STATYSTYKA LUDNOŚCI

na dzień 2022-12-31

GZY (1424012)	3697
BEGNO	79
BORZA-PRZECHY	29
BORZA-STRUMIANY	39
DĘBINY	12
GOTARDY	169
GROCHY-IMBRZYKI	25
GROCHY-KRUPY	24
GROCHY-SERWATKI	36
GZY	174
GZY-WISNOWA	45
KALĘCZYN	14
KĘSY-PAŃKI	37
KĘSY-WYPYCHY	22
KOZŁOWO	85
KOZŁÓWKA	197
ŁADY-KRAJĘCZYNO	13
MARCISZE	34
MIERZENIEC	95
NOWE BORZA	23

NOWE PRZEWODOWO	82
NOWE SKASZEWO	88
OŁDAKI	119
OŁDAKI-STEFANOWO	131
OSTASZEWO-PAŃKI	29
OSTASZEWO WIELKIE	45
OSTASZEWO-WŁUSKI	23
PEKOWO	296
PORZOWO	135
PRZEWODOWO-MAJORAT	96
PRZEWODOWO-PARCELE	110
PRZEWODOWO PODUCHOWNE	94
SISICE	77
SKASZEWO WŁOŚCIAŃSKIE	148
SŁOŃCZEWO	174
STARE GROCHY	59
SULNIKOWO	121
SZYSZKI-FOLWARK	117
SZYSZKI WŁOŚCIAŃSKIE	102
TĄSEWY	38
WÓJTY-TROJANY	40
WYSOCKI	34
ZALESIE-GRZYMAŁY	18
ZALESIE-LENKI	7
ZALESIE-PACUSZKI	27
ŻEBRY-FALBOGI	151
ŻEBRY-WIATRAKI	97
ŻEBRY-WŁOSTY	56
ŻEROMIN DRUGI	31

5. OCHRONA ZDROWIA

I. Działalność Ośrodków Zdrowia

W 2022 r. na terenie Gminy nie funkcjonowały podmioty lecznicze zarządzane przez Gminę oraz nie funkcjonowały żadne punkty apteczne.

W 2022 r. mieszkańcy w zakresie zapewnienia opieki zdrowotnej mogli korzystać z dwóch ośrodków zdrowia:

- Niepubliczny Zakład Opieki Zdrowotnej „DAR-MED” w Przewodowie Parcelach – Filia nr 2.
- Niepubliczny Zakład Opieki Zdrowotnej „DAR-MED” w Szyszkach – Filia nr 3,

Niepubliczny Zakład Opieki Zdrowotnej „DAR-MED” na terenie Gminy Gzy prowadzi swoją działalność leczniczą od 19 lat.

Mieszkańcy mieli możliwość korzystania w sumie z trzech gabinetów lekarskich oraz dwóch gabinetów zabiegowych. Ponadto Ośrodek Zdrowia w Przewodowie Parcelach jest dostosowany dla osób niepełnosprawnych, dzięki czemu nie występują problemy z dostępem do opieki zdrowotnej.

Pacjenci mieli zapewniony dostęp do 5 lekarzy o czterech różnych specjalnościach, 4 pielęgniarek oraz 1 położnej.

NZOZ „Dar-Med.” prowadził także opiekę nad pensjonariuszami w Domu Pomocy Społecznej w miejscowości Ołdaki-Stefanowo, gdzie pod opieką znajdowało się średnio ok. 115 pacjentów, dla których wykonywane były ambulatoryjne i wyjazdowe wizyty domowe lekarza.

Opieką zdrowotną objęci byli również uczniowie z następujących szkół:

- 1) Publiczna Szkoła Podstawowa im. Przyjaźni Polsko – Węgierskiej w Przewodowie Poduchownym,
- 2) Publiczna Szkoła Podstawowa w Skaszewie Włościańskim,
- 3) Społeczna Szkoła Podstawowa w Gzach.

Pod opieką pielęgniarki szkolnej w ww. szkołach znajdowało się średnio ok. 297 uczniów.

Dla uczniów wykonywane były świadczenia i porady medyczne takie jak: bilanse zdrowia, szczepienia ochronne, fluoryzacje, higiena osobista ucznia (przeeglądy), pogadanki, rozmowy indywidualne z uczniami oraz pokazy z udzielania pierwszej pomocy.

Łącznie w ośrodkach zdrowia pod opieką lekarza, pielęgniarki i położnej było średnio ok. 2195 pacjentów. W 2022 r. ośrodki zdrowia łącznie udzieliły ponad 11 tysięcy świadczeń medycznych (11 653 tysięcy).

Pielęgniarki oraz położna środowisko-rodzinna w 2022 r. wykonały dla dorosłych i dzieci łącznie ponad 4 tysiące porad i zabiegów medycznych (4167).

Pacjentom ośrodka wykonywane były badania laboratoryjne, badania EKG, glukozy, ciśnienia krwi, kierowani byli również na fizykoterapię. W ramach opieki nad dziećmi wykonywane były m.in. bilanse zdrowia i szczepienia. Realizowane były wizyty domowe lekarzy oraz praca w terenie pielęgniarki i położnej.

W 2022 r. w końcówce trwania pandemii COVID-19 w ośrodkach wykonano ok. 350 szczepień ochronnych przeciw SarsCov-2.

W ramach współpracy z Gminą Gzy, kierownictwo NZOZ „Dar-Med” uczestniczyło w spotkaniu mającym na celu przygotowanie się do ewentualnej dystrybucji jodku potasu. W trakcie spotkania opracowano wspólnie szczegółowy plan dystrybucji tego preparatu, aby dotrzeć w jak najkrótszym czasie do każdego mieszkańca.

II. Działalność Gminnej Komisji Rozwiązywania Problemów Alkoholowych i Przeciwdziałania Narkomanii

W ramach Programu Profilaktyki i Rozwiązywania Problemów Alkoholowych oraz Przeciwdziałania Narkomanii w Gminie Gzy na 2022 rok były realizowane zadania za pomocą Gminnej Komisji Rozwiązywania Problemów Alkoholowych i Przeciwdziałania Narkomanii (GKRPA). Głównymi celami działania Komisji – była profilaktyka i rozwiązywanie problemów związanych z uzależnieniami od alkoholu. Komisja realizowała zadania z zakresu profilaktyki i rozwiązywania problemów alkoholowych, a w szczególności:

- opiniowała wnioski o wydanie zezwolenia na sprzedaż napojów alkoholowych na terenie gminy,
- zapewniała dostępność pomocy terapeutycznej dla osób uzależnionych od alkoholu (w 2022 r. funkcjonował Punkt Konsultacyjno – Informacyjny, w którym odbywały się porady terapeuty ds. uzależnień),
- wspomagała działalność instytucji, stowarzyszeń i osób fizycznych, służące rozwiązywaniu problemów alkoholowych (Komisja współpracowała m.in. z Gminnym Ośrodkiem Pomocy Społecznej, Kuratorami Sądu Rejonowego, Policją oraz szkołami, a także prowadziła profilaktyczną działalność informacyjną i edukacyjną wśród dzieci i młodzieży).

Na dzień 31 grudnia 2022 r. na terenie gminy Gzy 11 punktów posiadało zezwolenia na sprzedaż napojów alkoholowych.

W 2022 r. Punkt Konsultacyjno – Informacyjny odwiedziło łącznie 6 osób, które wielokrotnie korzystało z usług terapeuty do spraw uzależnień.

Wysokość środków finansowych wydatkowanych w 2022 r. w ramach wspólnego Gminnego Programu Profilaktyki i Rozwiązywania Problemów Alkoholowych oraz przeciwdziałania Narkomanii – 52.576,46 zł, w tym:

- funkcjonowanie Punktu Informacyjno – Konsultacyjnego ze środków Gminnego Programu Profilaktyki i Rozwiązywania Problemów Alkoholowych oraz Przeciwdziałania Narkomanii - 3.600,00 zł,

- wynagrodzenia GKRPA za czynności ujęte w Gminnym Programie Profilaktyki i Rozwiązywania Problemów Alkoholowych oraz przeciwdziałania Narkomanii, a także szkolenia i opłaty sądowe - 7.580,00 zł.

- dofinansowanie m.in. zakupu nagród i materiałów na potrzeby konkursów szkolnych organizowanych w ramach profilaktyki uzależnień od alkoholu i narkotyków pn. „Uwolnij

swoją moc”, „Żyję zdrowo – bo nie ulegam nałogom”, „Jesienne talizmany na życiowe zmiany”, „Można inaczej – NIE dla przemocy”, „Uzależnienia same zmartwienia”, dofinansowanie zakup nagród i materiałów biurowych na realizację imprez: „Skaszewski Piknik Rodzinny”, „Dzień Rodziny”, „Piknik Rodzinny”, przedstawień oraz konkursów – 34.226,46 zł,

- dofinansowanie przeprowadzenia zajęć profilaktycznych dla uczniów oraz spotkań edukacyjnych dla rodziców – 7.170,00 zł.

6. POMOC SPOŁECZNA

Gminny Ośrodek Pomocy Społecznej w Gzach realizuje zadania pomocy społecznej poprzez działania wspierające osoby i rodziny znajdujące się w trudnej sytuacji życiowej. Pomoc jest udzielana w formie finansowej, w formie dożywiania dla dzieci, jako wsparcie rodziny ze strony asystenta rodziny oraz prowadzona jest praca socjalna z rodzinami. Pomoc i wsparcie w Gminie Gzy w 2022 roku uzyskało 357 osób, co stanowiło 9,7 % mieszkańców gminy. W roku 2022 łączna liczba osób korzystających z pomocy i wsparcia zwiększyła się o 6 osób (w stosunku do roku 2021). W Gminie Gzy najczęściej występującymi przyczynami trudnej sytuacji życiowej osób i rodzin, a jednocześnie powodami ubiegania się o pomoc społeczną było kolejno: bezrobocie, ubóstwo, potrzeba ochrony macierzyństwa, niepełnosprawność, bezradność w sprawach opiekuńczo - wychowawczych i prowadzenia gospodarstwa domowego.

Pomoc i wsparcie w Gminie Gzy z pomocy społecznej w 2022 roku w postaci świadczeń pieniężnych uzyskały 139 osoby, zaś w postaci świadczeń niepieniężnych 186 osób. Odpłatność gminy za pobyt w domach pomocy społecznej dotyczyła 1 osoby.

Dane dotyczące świadczeń pieniężnych z pomocy społecznej w podziale na poszczególne działy:

Rodzaj udzielonej pomocy	Ilość osób, którym przyznano świadczenie	Liczba świadczeń	Kwota świadczeń (zł)
Zasiłki stałe	18	182	106.621,57
Składki zdrowotne (odprowadzane przy wypłacie zasiłków stałych)	18	182	9.624,38
Zasiłki okresowe	20	127	52.200,00
Zasiłki celowe i specjalne zasiłki celowe	12	16	12.550,11

Program „Posiłek w szkole i w domu”	116	7791	127.545,74 w tym: budżet państwa – 101.688,74 wkład własny gminy – 25.857,00
Specjalistyczne usługi opiekuńcze	2	533 (w godzinach)	15.710,00
Odpłatność gminy za pobyt w domu pomocy społecznej	1	12	41.840,11
Opiekun prawny (wynagrodzenia za sprawowanie opieki)	3	32	11.574,00

W 2022 roku ośrodek pomocy nie pośredniczył w organizacji pochówku osób zmarłych na terenie gminy Gzy.

Zadania pomocy społecznej oprócz pomocy finansowej, pomocy rzeczowej, obejmowały również pracę socjalną, mającą na celu wzmocnienie zdolności jednostki do funkcjonowania w społeczeństwie oraz współpracę z pracownikiem socjalnym w poszukiwaniu dróg rozwiązywania trudnej sytuacji materialnej.

Pomoc udzielana w formie pracy socjalnej	
Liczba rodzin	36
Liczba osób w rodzinie	129
Liczba osób objętych kontraktem socjalnym	0

Karta Dużej Rodziny

Liczba rodzin którym wydano Kartę Dużej Rodziny – 48

Liczba przyznanych Kart Dużej Rodziny – 117

Asystent rodziny

Na podstawie ustawy z dnia 9 czerwca 2011 r. o wspieraniu rodziny i systemie pieczy zastępczej wprowadzono spójny system opieki nad dzieckiem i rodziną je wychowującą jako odrębny element w ramach polityki rodzinnej. Efektem podejmowanych działań w ramach systemu jest zapewnienie rodzinie takiej pomocy, która wyeliminuje zagrożenie zabrania dziecka z rodziny.

W 2022 roku Gminny Ośrodek Pomocy Społecznej w Gzach przystąpił do programu organizowanego przez Ministerstwo Rodziny i Polityki Społecznej - "Program asystent rodziny rok 2022". W ramach programu otrzymano dotację na dodatek do wynagrodzenia asystenta rodziny w wysokości 3.000,00 zł.

Wydatki na wynagrodzenia wraz z pochodnymi, związane z zatrudnieniem asystenta rodziny	63.885,43 zł
Finansowane z budżetu gminy	60.885,43 zł
Finansowanie z innych źródeł - dotacja	3.000,00 zł
Ilość rodzin objętych wsparciem asystenta	7
Liczba dzieci w rodzinach	20

Świadczenia rodzinne, świadczenie wychowawcze, fundusz alimentacyjny

W 2022 roku 88 rodzin otrzymało zasiłki rodzinne. Pozostałe świadczenia rodzinne tj. świadczenie rodzicielskie, zasiłek pielęgnacyjny, świadczenie pielęgnacyjne, specjalny zasiłek opiekuńczy, zasiłek dla opiekuna, jednorazowa zapomoga z tytułu urodzenia dziecka, jednorazowe świadczenie „Za życiem” oraz świadczenia z funduszu alimentacyjnego łącznie pobierały 242 osoby.

Kwota wypłaconych świadczeń rodzinnych w 2022 r. wyniosła 1.627.355,58 zł

Kwota wypłaconych świadczeń z funduszu alimentacyjnego wyniosła 51.445,98 zł

Kwota wypłaconych świadczeń „Za życiem” – 8.000,00 zł

Kwota wypłaconych świadczeń rodzicielskich – 44.580,10 zł

Kwota odprowadzonych od świadczeń rodzinnych składek społecznych – 177.776,60 zł

Kwota odprowadzonych od świadczeń rodzinnych składek zdrowotnych – 30.327,12 zł

W 2022 roku 394 rodziny pobierały świadczenie wychowawcze (500+)

Kwota wypłaconych świadczeń wychowawczych (500+) w 2022 r. wyniosła 1.679.794,40 zł

Dodatki energetyczne

W 2022 roku Gminny Ośrodek Pomocy Społecznej w Gzach realizował wypłaty dodatków pomocowych / energetycznych.

W 2022 roku wypłacono:

- 498 dodatków osłonowych w kwocie 376.262,17 zł
- 865 dodatków węglowych w kwocie 2.595.000,00 zł
- 138 dodatków dla gospodarstw domowych z tyt. wykorzystywania innych źródeł ciepła w kwocie 217.500,00 zł.

Wsparcie i pomoc dla obywateli Ukrainy

W 2022 roku Gminny Ośrodek Pomocy Społecznej w Gzach udzielał pomocy obywatelom Ukrainy. Wsparcie finansowane było ze środków z Funduszu Pomocy.

W 2022 roku przyznano:

- 73 świadczenia rodzinne na łączną kwotę 7.971,00 zł,
- 51 jednorazowych świadczeń pieniężnych w wysokości 300 zł na osobę na łączną kwotę 15.300,00 zł,
- opłacono obiady w szkołach dla dzieci z Ukrainy – łączny koszt 6.278,00 zł,
- pozytywnie rozpatrzono 6 wniosków o wypłatę świadczenia pieniężnego za zakwaterowanie i wyżywienie 20 obywateli Ukrainy – (40 zł za osobę za jedną dobę) łączna kwota wypłaconych świadczeń 58.880,00 zł.

7. INFRASTRUKTURA I DZIAŁALNOŚĆ INWESTYCYJNA

7.1. Infrastruktura drogowa

Na dzień 31 grudnia 2022 r. długość dróg w gminie wynosiła 94 km.

Stan dróg według Systemu Oceny Stanu Nawierzchni, w podziale na poszczególne kategorie dróg publicznych, był następujący: niektóre drogi gminne, asfaltowe wymagają remontu. Drogi żwirowe i szutrowe wymagają ciągłego uzupełnienia i częściowych remontów nawierzchni.

Na terenie Gminy Gzy nie występują ścieżki rowerowe.

Wykaz inwestycji zrealizowanych w 2022 r.

1. „Budowa oraz przebudowa dróg na terenie gminy Gzy” tj.:

- 1) „Budowa drogi gminnej w miejscowości Przewodowo Poduchowne, gmina Gzy” – część I,
w km od 0+000 do km 1+654,00, wartość robót ogółem 2.285.941,07 zł w tym: dofinansowanie z Programu Rządowego Funduszu Polski Ład w kwocie 2.127.622,33 zł.

Opis realizacji zadania: Zadanie obejmowało roboty przygotowawcze, wykonanie podbudowy, wykonanie nawierzchni asfaltowej, wykonanie poboczy z kruszywa naturalnego, wykonanie zjazdów, oznakowanie. Wybudowana jezdnia ma szerokość 5 m, pas ruchu 2,50 m, szerokość obustronnych poboczy 0,75 m. Zakres zadania dotyczył również oczyszczenia i poprawy stanu rowów.





- 2) „Przebudowa drogi wewnętrznej w miejscowości Ołdaki, gmina Gzy” – część II, w km od 0+000 do km 0+948,00, wartość robót ogółem 1.177.441,63 zł w tym: dofinansowanie z Programu Rządowego Funduszu Polski Ład w kwocie 1.109.612,38 zł.

Opis realizacji zadania: Zadanie obejmowało roboty przygotowawcze, wykonanie podbudowy, wykonanie nawierzchni asfaltowej, wykonanie poboczy z kruszywa naturalnego, wykonanie zjazdów, oznakowanie, wykonanie kanału technologicznego. Wybudowana jezdnia ma szerokość 5 m, pas ruchu 2,50 m, szerokość obustronnych poboczy 0,75 m. Zakres zadania dotyczył również oczyszczenia i poprawy stanu rowów.





2. Utwardzenie dróg gminnych emulsją asfaltową - wartość robót ogółem 102.229,11 zł.

Zadanie było finansowane z budżetu Gminy Gzy, w tym z funduszu sołectkiego. Przedmiot zamówienia obejmował prace polegające na potrójnym utwardzeniu nawierzchni dróg grysem z zastosowaniem emulsji. Prace wykonywane były w miejscowościach: Kozłowo, Porzowo, Ostaszewo Włuski, Ostaszewo Wielkie.

3. Utwardzenie dróg gminnych destruktem asfaltowym – wartość robót 75 885,96 zł.

Zadanie było finansowane z budżetu Gminy Gzy, w tym z funduszu sołectkiego. Przedmiot zamówienia obejmował roboty drogowe budowlane, pozyskanie materiału, transport do wskazanych miejscowości na terenie Gminy, przeprofilowanie podłoża, rozładunek i rozplantowanie, zagęszczenie w celu likwidacji wybojów, ubytków i kolein.

Utwardzenie dróg destruktem odbyło się w następujących miejscowościach: Gotardy, Nowe Borza, Ołdaki, Ostaszewo Pańki, Żebry Wiatraki.

Ponadto w roku 2022 poniesiono wydatki na:

- opracowanie dokumentacji dotyczącej przebudowy dróg gminnych – 300.760,10 zł, w tym z funduszu sołectkiego wsi Pękowo, Przewodowo Parcele, Grochy Serwatki, Przewodowo

Majorat, Stare Grochy, Wójtę Trojany – 88.849,63 zł,

– opracowanie programu funkcjonalno-użytkowego (sfinansowano z funduszu sołectkiego wsi Nowe Borza oraz Nowe Skaszewo), dotyczącego budowy drogi gminnej Nr 340112W Żebry Falbogi – Nowe Borza – 7.995,00 zł.

Bieżące utrzymanie dróg gminnych – poniesione w 2022 r. wydatki w kwocie 270.392,35 zł, w tym:

a) (żwirowanie, tłuczeń, inne naprawy) - wartość robót ogółem 213.648,54 zł

Zadanie finansowane było z budżetu Gminy Gzy, w tym z funduszu sołectkiego. Przedmiot zamówienia obejmował pozyskanie kruszywa, transport do wskazanych miejscowości na terenie Gminy, przeprofilowanie podłoża, rozładunek i rozplantowanie w celu likwidacji wybojów, ubytków i kolein.

Żwirowanie odbyło się w następujących miejscowościach: Grochy-Imbrzyki, Ołdaki, Żebry Falbogi, Kozłowo, Mierzeniec, Ostaszewo Wielkie, Ostaszewo Pańki.

Remont dróg gminnych tłuczniem dotyczył następujących miejscowości:

Begno, Borza-Strumiany, Gzy, Gzy-Wisnowa, Kęsy, Mierzeniec, Nowe Skaszewo, Ołdaki, Sisice, Słończewo, Sulnikowo, Tąsewy, Zalesie, Żebry Wiatraki, Ostaszewo Włuski, Przewodowo Majorat.

b) profilowanie dróg gminnych o nawierzchni żwirowej i gruntowej – wartość robót ogółem: 28 622,10 zł.

Zadanie było zrealizowane ze środków własnych Gminy Gzy. Usługa polegała na likwidacji wybojów, ubytków i kolein oraz dokonaniu korekty profilu poprzecznego dla poprawy warunków ruchu i umożliwienia swobodnego odpływu wody z korony drogi. W ramach zadania wykonano profilowanie dróg gminnych w następujących miejscowościach: Mierzeniec, Grochy Imbrzyki, Kozłowo, Przewodowo Parcele, Przewodowo Majorat, Pękowo, Grochy Serwatki, Ołdaki, Nowe Borza, Borza Strumiany, Begno, Gotardy, Skaszewo Włociańskie, Żebry Falbogi, Gzy, Gzy – Wisnowa, Żebry Wiatraki, Przewodowo – Poduchowne, Ostaszewo Pańki, Słończewo, Szyszki.

c) pozostałe wydatki – m. in. utrzymanie poboczy dróg gminnych, ubezpieczenie OC – 28.121,71 zł.

7.2. Pozostała infrastruktura

Długość czynnej sieci wodociągowej w 2022 r. wynosiła 171,3 km.

Gmina Gzy nie posiada komunalnej oczyszczalni ścieków, a także nie posiada sieci kanalizacyjnej na swoim terenie.

Na terenie gminy Gzy brak jest sieci gazowej.

W 2022 r. Gmina Gzy realizowała wieloletnie zadanie inwestycyjne pn. „Termomodernizacja budynków użyteczności publicznej na terenie gminy Gzy”.

Całkowita wartość projektu wynosi 3.748.970,00 zł i obejmuje:

- prace przygotowawcze i obsługa inwestycji (studium wykonalności, audyty energetyczne, Program Funkcjonalno-użytkowy, inwentaryzacja przyrodnicza, promocja projektu, nadzór inwestorski) - 175.820,00 z);

- roboty budowlane w kwocie – 3.573.150,00 zł.

Projekt jest realizowany dzięki pozyskanemu wsparciu finansowemu z Rządowego Funduszu Inwestycji Lokalnych w wysokości 1 500 000,00 zł. oraz środków Europejskiego Funduszu Rozwoju Regionalnego w kwocie 1.374.265,29 zł. Pozostała kwota w wysokości 874.704,71 zł - to środki własne budżetu Gminy.

W roku 2022 zostały częściowo wykonane roboty budowlane o wartości 1.799 626,08 zł, sfinansowane w następujący sposób:

- środki wspólnotowe z budżetu Unii Europejskiej- 564.083,26 zł;

- środki z Rządowego Funduszu Inwestycji Lokalnych - 1.094.522,00 zł;

- środki z budżetu Gminy 141.020,82 zł

Termomodernizacja budynków użyteczności publicznej dotyczy dwóch obiektów – Publicznej Szkoły Podstawowej w Przewodowie Poduchownym oraz Kompleksu budynków oświatowych Gzy 59, gdzie znajduje się siedziba Społecznej Szkoły Podstawowej w Gzach, Hala Sportowa oraz Gminna Biblioteka Publiczna.

Planowana data zakończenia robót budowlanych – kwiecień 2023 r., rozliczenie całości projektu z Instytucją Wdrażającą - 30.06.2023 r.

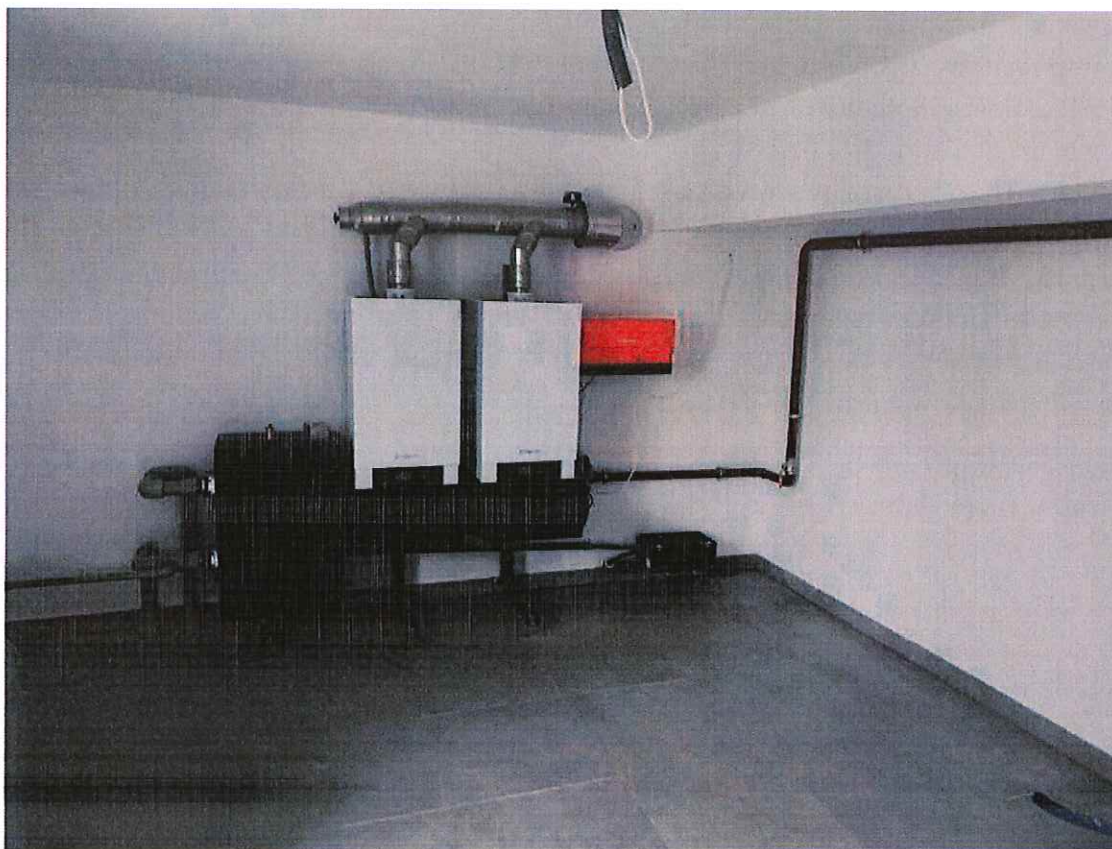



Realizacja zadań w roku 2022 dofinansowanych w ramach „Mazowieckiego Instrumentu Wsparcia Sołectw”

1. „Zakup i montaż wiat przystankowych w sołectwie Przewodowo-Parcele”

Zadanie polegało na:

- dostawie wraz z montażem 2 wiat przystankowych w miejscowości Przewodowo-Parcele.



- **Koszt zadania:** 17.844,62 zł

Źródła finansowania: zadanie zrealizowano ze środków budżetu Województwa Mazowieckiego (8.857,11 zł) oraz z budżetu gminy (8.987,51 zł).

2. „Budowa Altanki w Sołectwie Żebry Falbogi”

Zadanie polegało na:

- dostawie wraz z montażem altanki w miejscowości Żebry Falbogi, działka nr ewid. 83/1.

- **Koszt zadania:** 25.239,99 zł

Źródła finansowania: zadanie zrealizowano ze środków budżetu Województwa Mazowieckiego (9 840,00 zł) oraz z budżetu gminy (15.399,99 zł).



3. „Wspieranie integracji lokalnej poprzez zakup wyposażenia do Pawilonu”

Zadanie polegało na:

- zakupie 18 szt. krzeseł, 3 szt. stołów cateringowych oraz grilla gazowego.

- **Koszt zadania:** 5.289,84 zł

Źródła finansowania: zadanie zrealizowano ze środków budżetu Województwa Mazowieckiego (2.644,92 zł) oraz z budżetu gminy (2.644,92 zł).



Inne zadania związane z pozostałą infrastrukturą:

1) „Zakup i montaż wiaty przystankowej w sołectwie Skaszewo Włociańskie”.

Zadanie polegało na:

- dostawie wraz z montażem wiaty przystankowej w miejscowości Skaszewo Włociańskie.



- **Koszt zadania:** 8.606,92 zł
- **Źródła finansowania:** zadanie zrealizowano ze środków budżetu Gminy Gzy, w tym z funduszu sołeckiego wsi.

2) „Budowa podjazdu dla osób niepełnosprawnych dla Publicznej Szkoły Podstawowej im. Przyjaźni Polsko-Węgierskiej w Przewodowie Poduchownym”.

Zadanie polegało na wykonaniu podjazdu dla osób niepełnosprawnych do istniejącego budynku Szkoły, składającego się z dwóch elementów:

- podjazd A przy bezpośrednim wejściu do budynku szkoły, ulokowany przy schodach wejściowych,
- podjazd B przy miejscu postojowym, umożliwiającym dostanie się na poziom chodnika prowadzącego do Szkoły.

- **Koszt zadania:** 52.714,85 zł
- **Źródła finansowania:** zadanie zrealizowano ze środków Państwowego Funduszu Rehabilitacji Osób Niepełnosprawnych (22.177,00 zł) oraz z budżetu gminy (30.537,85 zł).

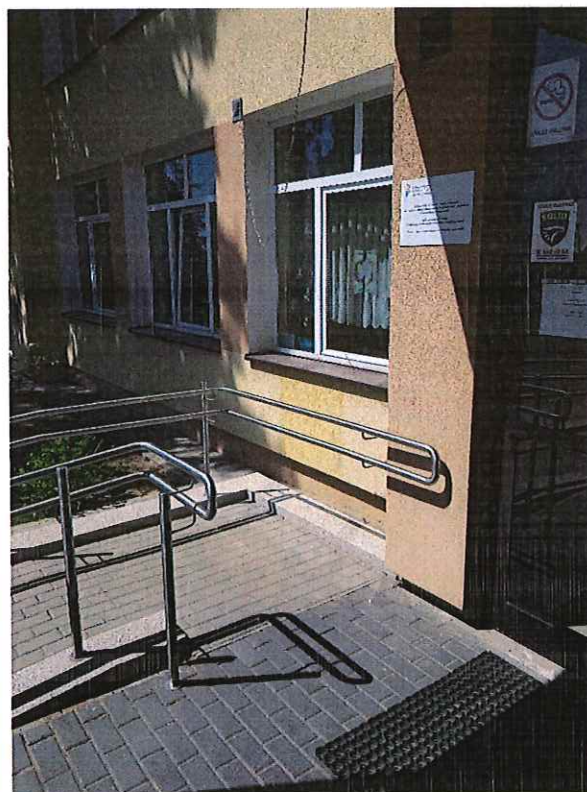
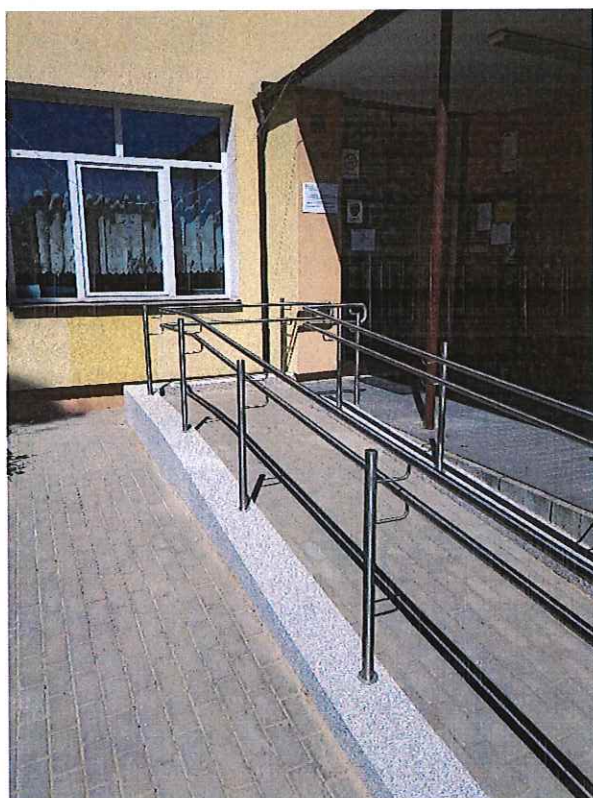

3) „Zakup dwóch lamp solarnych ze słupem bez montażu”.

Zadanie polegało na zakupie 2 szt. lamp solarnych ze słupem do miejscowości Gzy-Wisnowa.

- **Koszt zadania:** 4.139,60 zł
- **Źródła finansowania:** zadanie zrealizowano ze środków Funduszu Sołeckiego.

4) „Zakup i montaż lamp solarnych na trasie Kozłówka-Pękowo”.

Zadanie polegało na zakupie oraz montażu 3 szt. lamp oświetleniowych w miejscowości Kozłówka zlokalizowanych przy drodze gminnej na działce o numerze ewidencyjnym 61/1.

- **Koszt zadania:** 19.500,00 zł

Źródła finansowania: zadanie zrealizowano ze środków Funduszu Sołeckiego.



8. GOSPODARKA MIESZKANIOWA I KOMUNALNA

Na początku 2022 r. zasób mieszkaniowy gminy obejmował następujące mieszkania:

1. Przewodowo Poduchowne 21 – **51,86 m²**
2. Przewodowo Poduchowne 21 – **51,86 m²**
3. Gzy 59 – **57,70 m²**
4. Szyszki Włóściańskie 33a – **55,97 m²**
5. Skaszewo Włóściańskie lok. nr 1 – **62,50 m²**
6. Skaszewo Włóściańskie lok. nr 2 – **31,92 m²**
7. Skaszewo Włóściańskie lok. nr 3 – **34,80 m²**
8. Skaszewo Włóściańskie lok. nr 4 – **37,57 m²**
9. Skaszewo Włóściańskie lok. nr 5 – **25,80 m²**
10. Skaszewo Włóściańskie lok. nr 6 – **62,50 m²**

Łączna powierzchnia lokali wynosi 472,48 m².

Łącznie w zasobie gminy znajdowało się w 2022 r. – 10 mieszkań.

W 2022 r. nie oddano do użytkowania nowych lokali, ani nie dokonano sprzedaży mieszkań znajdujących się w zasobie gminy.

Dwa lokale socjalne z zasobu mieszkaniowego Gminy nie były zamieszkałe w 2022 r.

W 2022 r. nie wszczęto postępowań eksmisyjnych, dotyczących opuszczenia lokali mieszkalnych, będących w zasobie gminy.

Na dzień 1 stycznia 2022 r. w 20% lokali, będących w zasobie gminy, nie było toalet, stan ten nie uległ zmianie do końca roku.

W 2022 r. dokonano następujących wydatków:

1. w zakresie gospodarowania mieszkaniowym zasobem gminy - utrzymanie budynku z lokalami socjalnymi w Skaszewie Włóściańskim – 7.318,83 zł, w tym:
przeegląd przewodów kominowych – 1.294,50 zł,
przeeglądy techniczne budynku - 492,00 zł,
zakup energii elektrycznej i wody – 5.455,90 zł,
ubezpieczenie budynku – 76,43 zł,
2. w zakresie gospodarki gruntami i nieruchomościami:
 - a) utrzymanie budynku po byłym gimnazjum oraz hali sportowej – Gzy 59 - 264.873,76 zł w tym:
zakup oleju opałowego 226.747,14 zł (34.670 litrów),
naprawa usterek instalacji hydraulicznej – 316,50 zł,
wynagrodzenie konserwatora kotłowni – 8.990,00 zł,
zakup energii elektrycznej i wody – 13.649,75 zł,

- konserwacja kotłowni – 5.250,00 zł,
- przeгляд i czyszczenie przewodów kominowych – 1.722,00 zł,
- okresowa kontrola sprawności stanu technicznego budynku – 984,00 zł,
- serwis sprzętu p.poż. – 405,90 zł,
- przeгляд instalacji elektrycznej – 3.690,00,
- ubezpieczenie budynku – 3.118,47 zł,
- b) wypłata odszkodowań za grunty przejęte pod drogę w Przewodowie Poduchownym – **69.649,00 zł**,
- c) różne wydatki związane z gospodarowaniem gruntami i nieruchomościami (mapy, sporządzanie pełnomocnictwa, ubezpieczenia innych budynków, operat szacunkowy, ogłoszenia w prasie) – **3.881,10 zł**.

W zasobie Gminy w 2022 r. znajdowały się następujące budynki niemieszkalne:

1. budynki biurowe – 4
2. budynki gospodarcze – 10
3. budynki szkolne - 3
4. ośrodki zdrowia – 2
5. świetlice wiejskie - 8
6. hydrofornie – 2
7. hala sportowa – 1
8. pozostałe – 4

9. SPRAWY OBYWATELSKIE

Do urzędu Gminy Gzy wpłynęło w 2022 r. 60 wniosków o udostępnienie informacji publicznej. W przypadku 91,67% wszystkich wniosków, które wpłynęły, informacja została udostępniona wnioskodawcy, w tym 6 wniosków zostało rozpatrzonych w inny sposób. W przypadku 5 wniosków zostały one pozostawione bez rozpoznania. Wniosków, w zakresie których została wydana decyzja o odmowie udostępnienia informacji publicznych nie było. Nie odnotowano również:

- odwołań od decyzji odmawiających udostępnienia informacji publicznych,
- skarg wnioskodawców do sądów administracyjnych ani wyroków sądu.

W związku z wpływającymi wnioskami, nie zdecydowano o publikacji w Biuletynie Informacji Publicznej danych dotyczących tych wniosków.

Do Urzędu Gminy Gzy w 2022 r. nie wpłynęła żadna petycja mająca na celu wpływ na proces sprawowania władzy.

W 2022 r. odbyło się 35 zebrań wiejskich dotyczących funduszu sołeckiego na rok 2023. Na poszczególnych zebraniach wiejskich frekwencja kształtowała się następująco:

- na zebraniu w sołectwie Begno, które odbyło się 29.08.2022 r., frekwencja wynosiła 24%,
- na zebraniu w sołectwie Borza-Strumiany, które odbyło się 25.09.2022 r., frekwencja wynosiła 24%,
- na zebraniu w sołectwie Gotardy, które odbyło się 11.09.2022 r., frekwencja wynosiła 13,4%,
- na zebraniu w sołectwie Grochy-Imbrzyki, które odbyło się 26.09.2022 r., frekwencja wynosiła 12,1%,
- na zebraniu w sołectwie Grochy-Serwatki, które odbyło się 18.09.2022 r., frekwencja wynosiła 22%,
- na zebraniu w sołectwie Gzy, które odbyło się 25.09.2022 r., frekwencja wynosiła 17%,
- na zebraniu w sołectwie Gzy-Wisnowa, które odbyło się 07.08.2022 r., frekwencja wynosiła 28,5%,
- na zebraniu w sołectwie Kęsy, które odbyło się 29.09.2022 r., frekwencja wynosiła 13,4%,
- na zebraniu w sołectwie Kozłowo, które odbyło się 26.09.2022 r., frekwencja wynosiła 10%,
- na zebraniu w sołectwie Kozłówka, które odbyło się 18.09.2022 r., frekwencja wynosiła 12,3%,
- na zebraniu w sołectwie Łady, które odbyło się 25.09.2022 r., frekwencja wynosiła 26,1%,
- na zebraniu w sołectwie Mierzeniec, które odbyło się 27.09.2022 r., frekwencja wynosiła 13,3%,
- na zebraniu w sołectwie Nowe Borza, które odbyło się 17.09.2022 r., frekwencja wynosiła 26,5%,
- na zebraniu w sołectwie Nowe Przewodowo, które odbyło się 27.08.2022 r., frekwencja wynosiła 14,5%,
- na zebraniu w sołectwie Nowe Skaszewo, które odbyło się 25.09.2022 r., frekwencja wynosiła 18,8%,
- na zebraniu w sołectwie Ołdaki, które odbyło się 11.09.2022 r., frekwencja wynosiła 12,8%,
- na zebraniu w sołectwie Ostaszewo-Pańki, które odbyło się 15.08.2022 r., frekwencja wynosiła 40%,
- na zebraniu w sołectwie Ostaszewo Wielkie, które odbyło się 01.08.2022 r., frekwencja wynosiła 20,5%,
- na zebraniu w sołectwie Ostaszewo-Włuski, które odbyło się 17.09.2022 r., frekwencja wynosiła 55,5%,
- na zebraniu w sołectwie Pękowo, które odbyło 11.09.2022 r., frekwencja wynosiła 10,5%,
- na zebraniu w sołectwie Porzowo, które odbyło się 19.09.2022 r., frekwencja wynosiła 10,9%,
- na zebraniu w sołectwie Przewodowo-Majorat, które odbyło się 23.09.2022 r., frekwencja wynosiła 10,8%,

- na zebraniu w sołectwie Przewodowo-Parcele, które odbyło się 18.09.2022 r., frekwencja wynosiła 12,9 %,
- na zebraniu w sołectwie Przewodowo Poduchowne, które odbyło się 25.09.2022 r., frekwencja wynosiła 11,1%,
- na zebraniu w sołectwie Sisice, które odbyło się 19.08.2022 r., frekwencja wynosiła 23,3%,
- na zebraniu w sołectwie Skaszewo Włościańskie, które odbyło się 07.08.2022 r., frekwencja wynosiła 13,6%,
- na zebraniu w sołectwie Słończewo, które odbyło się 18.09.2022 r., frekwencja wynosiła 11,9%,
- na zebraniu w sołectwie Stare Grochy, które odbyło się 16.09.2022 r., frekwencja wynosiła 23,5%,
- na zebraniu w sołectwie Sulnikowo, które odbyło się 25.09.2022 r., frekwencja wynosiła 10%,
- na zebraniu w sołectwie Szyszki, które odbyło się 25.09.2022 r., frekwencja wynosiła 13,2%,
- na zebraniu w sołectwie Tąsewy, które odbyło się 25.09.2022 r., frekwencja wynosiła 22,2%,
- na zebraniu w sołectwie Wójtów-Trojany, które odbyło się 11.09.2022 r., frekwencja wynosiła 39,5%,
- na zebraniu w sołectwie Zalesie, które odbyło się 09.09.2022 r., frekwencja wynosiła 53,3%,
- na zebraniu w sołectwie Żebry-Falbogi, które odbyło się 17.09.2022 r., frekwencja wynosiła 15,6%,
- na zebraniu w sołectwie Żebry-Wiatraki, które odbyło się 27.09.2022 r., frekwencja wynosiła 15,3%.

10. PRZESTĘPCZOŚĆ W GMINIE

Podjęte akcje informacyjne i prewencyjne związane były z realizacją „Powiatowego Programu Zapobiegania Przemocności oraz Ochrony Bezpieczeństwa Obywateli i Porządku Publicznego na lata 2019-2023”:

W zakresie ochrony dzieci i młodzieży:

- szkoły współpracowały z instytucjami wspierającymi dziecko, rodzinę i szkołę w zakresie rozwiązywania problemów dzieci i młodzieży (np. udzielanie pomocy psychologiczno-pedagogicznej);
- organizowano pogadanki i spotkania dla uczniów przez m.in.: Policję, SANEPID; Straż Pożarną;
- szkoły współpracowały z różnymi instytucjami m. in.: Sąd Rodzinny, GOPS w Gzach, Komenda Powiatowa Policji w Pułtusku, Gminna Biblioteka Publiczna w Gzach, Gminna Komisja Rozwiązywania Problemów Alkoholowych i Przeciwdziałania Narkomanii;

- organizowano i prowadzono zajęcia profilaktyczne i integracyjne dla uczniów we współpracy z wychowawcami klas;
- organizowano spotkania dla uczniów i rodziców ze szkolnym psychologiem;
- w szkołach realizowano programy profilaktyczne, projekty, konkursy dot. profilaktyki uzależnień, promocji zdrowego stylu życia oraz bezpieczeństwa,
- w szkołach propagowano właściwe zachowanie się w czasie imprez (sportowych, wycieczek szkolnych);
- w PSP w Skaszewie Włociańskim doskonalono wśród uczniów umiejętności udzielania pierwszej pomocy;
- w PSP w Przewodowie Poduchownym uczniowie uczestniczyli w warsztatach z udzielania pierwszej pomocy „Ratujemy i uczymy ratować”;
- szkoły systematycznie współpracowały z rodzicami uczniów poprzez informowanie i dostarczanie materiałów edukacyjnych;
- prowadzono nadzór uczniów w czasie przerw międzylekcyjnych oraz godzin wolnych na świetlicy.

W zakresie poprawy bezpieczeństwa w miejscach publicznych i w miejscach zamieszkania w 2022 r. zamontowano:

- 5 lamp solarnych fotowoltaicznych w miejscowościach: Gzy Wisnowa (2 szt.) i Kozłówka (3 szt.);
- 3 lampy na istniejących słupach w miejscowościach: Sisice (1 szt.) i Zalesie (2 szt.);
- 3 wiaty przystankowe w sołectwach: Skaszewo Włociańskie (1 szt.), Przewodowo Parcele (2 szt.);
- pobudowano zjazd do placu zabaw w miejscowości Żebry – Falbogi.

W zakresie przeciwdziałania alkoholizmowi i narkomanii:

- w szkołach opracowano materiały dla uczniów i nauczycieli dot. profilaktyki uzależnień;
- na tablicy informacyjnej Urzędu Gminy Gzy oraz na korytarzu w budynku Urzędu Gminy Gzy udostępniano materiały profilaktyczne, ulotki oraz broszury dot. uzależnień;
- PSP w Skaszewie Włociańskim: realizowano projekty z zakresu profilaktyki uzależnień m.in.: „Nie pal przy mnie proszę”, „Śniadanie daje moc”, „Czyste powietrze wokół nas”, „Wyłącz hejt”, „Nie marnuj jedzenia”, „Trzymaj formę”, „Przygotujmy lepszy świat”, „Debata”, „Ja w mojej klasie”, „Wiem co jem”, „Bądź bezpieczny w Internecie”;
- PSP w Przewodowie Poduchownym: wychowawcy klas przeprowadzili pogadanki na temat uzależnień we współczesnym świecie (alkoholizm, narkomania, uzależnienie od nikotyny, używki, dopalacze) „My nie palimy – to nie dla nas”, „Palenie papierosów – wróg czy przyjaciel”, „Umiem powiedzieć NIE”; zorganizowano apel „Dzień bez tytoniu”, zrealizowano warsztaty – Małe problemy małej głowy (program profilaktyczny), realizowano projekty i konkursy z zakresu uzależnień m.in. „Jesienne talizmany na życiowe zmiany”, „Dziękuję, że jesteś”, „Powiedz NIE uzależnieniom – konkurs profilaktyczny”, „Dzień Zdrowia

Psychicznego”, „Trzymaj formę”, nauczyciele uczestniczyli w szkoleniach webinarjach, konferencjach m.in. „Dopalacze – zabójcze dla ciała i umysłu”;

- Gminna Komisja Rozwiązywania Problemów Alkoholowych prowadziła profilaktyczną działalność informacyjną i edukacyjną dla dzieci i młodzieży. W 2022 r. GKRPA dofinansowała zakup nagród w realizowanych projektach zorganizowanych przez:

a) PSP w Skaszewie Włociańskim – konkursy: „Uwolnij swoją moc”, „Można inaczej - NIE dla przemocy” „Uzależnienia same zmartwienia”, „Wykonanie ulotki profilaktycznej dot. szkodliwości palenia papierosów lub spożywania alkoholu”, - imprezy: „Gminny Konkurs Piosenki”, „Skaszewski Piknik Rodzinny”, „Gminne Zawody Lekkoatletyczne”, „Przeprowadzenie zajęć profilaktycznych dla uczniów klas II-VIII”;

b) PSP w Przewodowie Poduchownym – konkursy „Jesienne talizmany na życiowe zmiany”, „Dziękuję, że jesteś - Tydzień Życzliwości”; imprezy: „Gminny Turniej Szkół Podstawowych w tenisie stołowym”, „Piknik Profilaktyczny”, „Przeprowadzenie zajęć profilaktycznych dla uczniów klas III-VIII”;

c) Społeczną Szkołę Podstawową w Gzach – konkursy: „Żyję zdrowo - bo nie ulegam nałogom!”, „Tydzień Dobroczynności”; „Świat bez alkoholu”; imprezy: „Dzień Rodziny”, Międzyszkolny Turniej Halowej Piłki Nożnej Dziewcząt i Chłopców”, „Przeprowadzenie zajęć profilaktycznych dla uczniów klas I-VIII”;

W zakresie działań GKRPA znajdowało się również:

a) zapewnienie dostępności pomocy terapeutycznej dla osób uzależnionych od alkoholu - w Gminie Gzy w 2022 r. funkcjonował punkt konsultacyjno – informacyjny w którym konsultacje prowadził terapeuta,

b) współpracowała ze szkołami z terenu gminy Gzy,

W zakresie przeciwdziałania przemocy w rodzinie:

- na terenie Gminy Gzy funkcjonował Zespół Interdyscyplinarny ds. Przeciwdziałania Przemocy w Rodzinie, który realizował procedury „Niebieskiej Karty”. W skład zespołu wchodzi specjaliści, którzy są przeszkoleni oraz mają określone cele i zasady pracy. Jego podstawowym zadaniem było przeprowadzenie rozeznania, przygotowanie optymalnego planu pomocy i jego realizowanie. W ciągu 2022 r. do zespołu wpłynęły 4 niebieskie karty;

- w PSP w Skaszewie Włociańskim: diagnozowano zagrożenia związane z przemocą (kierowano ankiety do uczniów, rodziców, nauczycieli, przeprowadzano rozmowy indywidualne z uczniami, z wychowawcami i pozostałymi nauczycielami), dostarczano osobom zainteresowanym informacji na temat dostępnych form przemocy oraz kierowano do odpowiednich placówek świadczących pomoc.

W zakresie poprawy bezpieczeństwa nad wodą i w lesie:

- na terenie Gminy Gzy nie występują kąpieliska oraz miejsca do kąpielii;

- informacje i ostrzeżenia o warunkach pogodowych oraz innych czynnikach mogących powodować utrudnienia lub zagrożenia dla zdrowia lub życia osób były publikowane na stronie internetowej Urzędu Gminy Gzy (www.gminagzy.pl);
- informacje dotyczące bezpiecznych wakacji 2022 r. zostały udostępnione na stronie internetowej Urzędu Gminy Gzy, na korytarzu Urzędu i GOPS-u oraz na tablicy informacyjnej;
- w szkołach edukowano uczniów na temat bezpiecznego zachowania się nad wodą oraz w lesie.

W zakresie poprawy bezpieczeństwa w ruchu drogowym:

- w szkołach prowadzono działania edukacyjne na temat bezpiecznego poruszania się po drogach, poprzez organizację pogadanek i prezentacji w szkołach na następujące tematy: bezpieczeństwo dzieci w drodze „do” i „ze” szkoły, bezpieczeństwo w czasie dojazdu do szkoły autobusem oraz właściwe zachowanie na przystanku, w czasie ferii, w czasie wakacji;
- w PSP w Skaszewie Włociańskim przygotowano uczniów do egzaminu na kartę rowerową oraz uczono jak się zachowywać w różnych sytuacjach w ruchu drogowym; propagowanie zasad fair play, przeprowadzano prelekcje przez przedstawicieli Policji, Straży Pożarnej w zakresie unikania zagrożeń w ruchu drogowym,

Na terenie Gminy Gzy:

- poprawiono stan infrastruktury drogowej poprzez **profilowanie dróg gminnych na terenie gminy Gzy o nawierzchni żwirowej i gruntowej równiarką drogową samojezdną** w następujących miejscowościach (sołectwach): Gotardy, Ostaszewo Pańki, Begno, Nowe Borza, Grochy Serwatki, Borza Strumiany, Mierzeniec, Grochy-Imbrzyki, Kozłowo, Gzy, Gzy Wisnowa, Pękowo, Przewodowo Parcele, Przewodowo Majorat, Przewodowo Poduchowne, Ołdaki, Żebry Falbogi, Skaszewo Włociańskie, Żebry-Wiatraki, Szyszki, Słończewo, Ostaszewo Włuski;
- poprawiono stan infrastruktury drogowej poprzez położenie destruktu w sołectwach: Nowe Borza, Żebry Wiatraki, Ołdaki, Ostaszewo Pańki, Gotardy oraz poprzez utwardzenie emulsją asfaltową w sołectwach Kozłowo, Porzowo, Ostaszewo Włuski, Ostaszewo Wielkie;
- poprawiono stan infrastruktury drogowej poprzez dostawę tłucznia w sołectwach: Begno, Borza Strumiany, Gzy, Gzy Wisnowa, Kęsy, Mierzeniec, Nowe Skaszewo, Ołdaki, Sisice, Słończewo, Sulnikowo, Tąsewy, Zalesie, Żebry Wiatraki, Ostaszewo Włuski, Przewodowo Majorat;
- poprawiono stan infrastruktury drogowej poprzez żwirowanie w sołectwach: Grochy Imbrzyki, Ołdaki, Żebry Falbogi, Kozłowo, Mierzeniec, Ostaszewo Wielkie, Ołdaki, Ostaszewo Pańki;
- przebudowano **drogę wewnętrzną w miejscowości Ołdaki oraz wybudowano drogę gminną w miejscowości Przewodowo Poduchowne.**

11. OCHRONA PRZECIWPOŻAROWA

Na terenie Gminy Gzy w 2022 r. funkcjonowało 6 jednostek Ochotniczych Straży Pożarnych, w tym:

1. OSP GZY
2. OSP PRZEWODOWO
3. OSP SZYSZKI
4. OSP PĘKOWO
5. OSP PORZOWO
6. OSP OSTASZEWO

Jednostki z terenu gminy Gzy wyposażone są łącznie w 5 samochodów ratowniczo-gaśniczych oraz 2 samochody lekkie (OSP GZY- 3, OSP Przewodowo- 2, OSP Szyszki -1, OSP Pękowo -1).

W szeregach OSP działało ok. 190 druhów strażaków.

Cztery jednostki, które miały na stanie samochody pożarnicze, dysponowały także odpowiednim zapleczem lokalowym (tj. świetlicą, pomieszczeniami gospodarczymi oraz garażami - Gzy, Przewodowo, Szyszki, Pękowo).

Dwie jednostki: OSP Porzowo oraz OSP Ostaszewo nie posiadały samochodów pożarniczych. Ich działalność opierała się głównie na zabezpieczeniu własnych miejscowości i działalności statutowej.

Według Informacji o zaistniałych zdarzeniach i prowadzonych działaniach ratowniczo – gaśniczych na terenie powiatu pułtuskiego w 2022 roku sporządzonej przez Komendę Powiatową Państwowej Straży Pożarnej w Pułtusk w roku 2022 jednostki Ochotniczych Straży Pożarnych z terenu Gminy Gzy brały udział w 77 działaniach ratowniczo - gaśniczych, w tym:

- 26 wyjazdów do pożaru (23- rejon działania, 3 - poza rejonem działania),
- 40 wyjazdów do miejscowego zagrożenia (39 - rejon działania, 1 - poza rejonem działania),
- 4 wyjazdy do zabezpieczenia rejonu,
- 2 wyjazdy na ćwiczenia,
- 5 do tzw. „fałszywy alarm”.

Łącznie jednostki OSP z terenu Gminy Gzy wyjeżdżały do akcji 77 razy, w tym OSP Gzy – 46 razy, OSP Przewodowo – 25 razy, OSP Szyszki - 6 razy (w akcjach uczestniczyło łącznie 309 strażaków).

We wspomnianych zdarzeniach nie było osób rannych oraz nie było żadnych ofiar śmiertelnych.

Podjęte akcje informacyjne i prewencyjne w zakresie ochrony przeciwpożarowej:

- udział strażaków OSP z terenu Gminy Gzy (2 strażaków) w szkoleniu kierowców – konserwatorów sprzętu ratowniczego OSP przeprowadzonym w Komendzie Powiatowej PSP w Pułtusk;
- poprawa stanu wyposażenia jednostek OSP:

- a) zakupiono sprzęt ratowniczy i środki ochrony osobistej, w ramach zadania "OSP-2022" Gmina Gzy otrzymała dofinansowanie w kwocie 17.416,90 zł z budżetu Województwa Mazowieckiego, całkowity koszt zadania wyniósł 35.694,60 zł, w ramach zadania zakupiono 6 kompletów ubrań specjalnych SX-4 Gold - 2 częściowych dla OSP Gzy oraz 1 maszt oświetleniowy Peli i 2 komplety aparatów powietrznych M1 (w skład których wchodzi butle, maski, czujniki bezruchu) dla OSP Przewodowo Majorat.
- b) przekazano dotację dla OSP Szyszki w kwocie 720,00 zł na dofinansowanie zakupu 2 kompletów ubrań specjalnych.
- c) przekazano dotację dla OSP Przewodowo Majorat w kwocie 359,00 zł na dofinansowanie zakupu 4 szt. węży tłoczonych oraz 1 szt. kombinezonu ochronnego pszczelarskiego.

- poprawa stanu strażnicy poprzez remont posadzki w garażu OSP Szyszki, w ramach programu „Mazowieckie Strażnice OSP-2022” Gmina Gzy otrzymała dofinansowanie w kwocie 29.940,66 zł z budżetu Województwa Mazowieckiego, które w całości pokryło koszt remontu posadzki;

- poprawa stanu strażnicy poprzez wymianę drzwi w OSP Gzy w kwocie 6000,00 zł sfinansowane w ramach Funduszu Sołeckiego w kwocie 5.000,00 zł oraz środków własnych 1000,00 zł.

Łączne wydatki bieżące poniesione w rozdziale 75412 – Ochotnicze straże pożarne w 2022 r. wyniosły 193.975,84 zł i dotyczyły funkcjonowania 6 jednostek OSP.



Remont strażnicy OSP Szyszki w ramach zadania "Mazowieckie Strażnice OSP-2022"



Zakup sprzętu ratowniczego w ramach zadania "OSP-2022" dla OSP Przewodowo Majorat



Zakup środków ochrony osobistej w ramach zadania "OSP-2022" dla OSP Gzy

12. EDUKACJA

W Gminie Gzy w 2022 r. funkcjonowały:

- 1) 2 szkoły publiczne prowadzone przez Gminę, w tym:
 - Publiczna Szkoła Podstawowa im. Przyjaźni Polsko-Węgierskiej w Przewodowie Poduchownym,
 - Publiczna Szkoła Podstawowa w Skaszewie Włociańskim,
- 2) 1 szkoła niepubliczna - Społeczna Szkoła Podstawowa w Gzach prowadzona przez Stowarzyszenie Rozwoju Wsi Gzy.

Publiczna Szkoła Podstawowa im. Przyjaźni Polsko-Węgierskiej w Przewodowie Poduchownym



Publiczna Szkoła Podstawowa w Skaszewie Włociańskim



Spółeczna Szkoła Podstawowa w Gzach prowadzona przez Stowarzyszenie Rozwoju Wsi Gzy.



Dane dotyczące liczby uczniów oraz nauczycieli w poszczególnych placówkach:

Wyszczególnienie	Publiczna Szkoła Podstawowa w Przewodowie Poduchownym		Publiczna Szkoła Podstawowa w Skaszewie Włościańskim		Społeczna Szkoła Podstawowa w Gzach				
	30.09.2020	30.09.2021	30.09.2022	30.09.2020	30.09.2021	30.09.2022	30.09.2020	30.09.2021	30.09.2022
Liczba uczniów – stan na wrzesień	95	92	91	103	106	97	72	65	71
Liczba uczniów w poszczególnych klasach:									
I	8	12	13	11	15	9	6	5	15
II	12	8	12	18	11	13	13	6	5
III	9	12	8	11	17	11	7	13	6
IV	11	8	12	10	9	17	9	7	13
V	13	10	9	11	10	8	6	9	6
VI	13	12	10	17	11	10	8	6	8
VII	17	13	14	17	17	12	11	12	6
VIII	12	17	13	8	16	17	12	7	12

Średnia liczebność klasy	11,88	11,50	11,4	12,88	13,25	12,13	9,00	8,13	8,88
Liczba etatów nauczycieli	21,79	19,83	19,55	22,10	20,36	18,51	-	-	-
w tym:									
-nauczycieli stażystów:	1	0	2,03	2,05	1,55	3,05	-	-	-
-nauczycieli kontraktowych:	0	1	0	0	2	0	-	-	-
-nauczycieli mianowanych:	7,12	5,66	3,19	4,86	4	2,91	-	-	-
-nauczycieli dyplomowanych:	13,67	13,17	14,33	15,19	12,81	12,55	-	-	-
Liczba dzieci uczących się języka angielskiego	95	92	118	103	106	97	72	65	71
Liczba dzieci uczących się języka rosyjskiego	29	30	27	25	32	32	0	0	0
Liczba dzieci uczących się języka niemieckiego	0	0	0	0	0	0	23	19	18

Dane dotyczące liczby dzieci w oddziałach przedszkolnych:

Wyszczególnienie	Oddział przedszkolny przy Publicznej Szkole Podstawowej im. Przyjaźni Polsko – Węgierskiej w Przewodowie Poduchownym				Oddział przedszkolny przy Publicznej Szkole Podstawowej w Skaszewie Włociańskim				Oddział przedszkolny przy Społecznej Szkole Podstawowej w Gzach			
	30.09.2020	30.09.2021	30.09.2022		30.09.2020	30.09.2021	30.09.2022		30.09.2020	30.09.2021	30.09.2022	
Liczba dzieci w oddziale przedszkolnym poniżej „0”	11	20	18		15	20	26		15	36	42	
Liczba dzieci w oddziale przedszkolnym „0”	24	12	9		21	12	16		18	15	11	
Liczba dzieci uczących się języka angielskiego	35	32	27		36	32	42		33	51	53	

Wszyscy uczniowie otrzymali promocję do klasy następnej.

Liczba absolwentów w czerwcu 2022 wyniosła – 33 (PSP Skaszewo Włościańskie i PSP Przewodowo Poduchowne).

W 2022 r. środkami transportu publicznego dojeżdżało 127 uczniów i 37 uczniów z oddziałów przedszkolnych (PSP Skaszewo i PSP Przewodowo Poduchowne).

W przeliczeniu na jednego ucznia (bez wydatków związanych z organizacją kształcenia specjalnego i zakupem podręczników) wydatki w poszczególnych szkołach kształtowały się następująco:

- 17.111,75 zł w PSP w Przewodowie Poduchownym (w przeliczeniu na ucznia szkoły podstawowej – 20.643,87 zł oraz dziecko w oddziale przedszkolnym 6.279,94 zł),
- 14.766,87 zł w PSP w Skaszewie Włościańskim (w przeliczeniu na ucznia szkoły podstawowej – 18.728,82 zł oraz dziecko w oddziale przedszkolnym – 4.201,69 zł).

Dla Społecznej Szkoły Podstawowej w Gzach w 2022 r. przekazano dotacje w łącznej kwocie 1.395.827,68 zł, w tym:

- dotacja podmiotowa na funkcjonowanie szkoły wraz z oddziałami przedszkolnymi w kwocie 1.097.959,78 zł;
- dotacja podmiotowa na realizację zadań wymagających stosowania specjalnej organizacji nauki i metod pracy dla dzieci niepełnosprawnych – 286.389,35 zł;
- dotacja celowa na zakup podręczników w kwocie 8.918,55 zł;
- dotacja celowa na dofinansowanie zajęć specjalistycznych z zakresu pomocy psychologiczno-pedagogicznej – 2.560,00 zł.

W przeliczeniu na jednego ucznia tej szkoły (bez wydatków związanych z organizacją kształcenia specjalnego i zakupem podręczników) wydatki sfinansowane z dotacji wyniosły 9.569,74 zł, w tym w przeliczeniu na ucznia szkoły podstawowej – 13.598,51 zł oraz dziecko w oddziale przedszkolnym – 4.332,34 zł).

Ogółem wydatki z budżetu Gminy na oświatę w 2022 r. wyniosły 6.375.412,83 zł (w tym: wydatki bieżące – 6.232.598,48 zł, wydatki majątkowe – 142.814,35 zł):

- funkcjonowanie szkół podstawowych (publicznych i niepublicznych) – 4.566.475,34 zł,
- funkcjonowanie oddziałów przedszkolnych w szkołach publicznych i niepublicznych – 571.740,63 zł,
- funkcjonowanie świetlic szkolnych – 137.562,56 zł,
- zwrot kosztów dla innych gmin związanych z uczęszczaniem do oddziałów przedszkolnych w szkołach podstawowych oraz przedszkoli (przez nie finansowanych) dzieci zamieszkałych na terenie Gminy Gzy – 120.121,77 zł,
- dowożenie uczniów – 228.846,10 zł,

- doksztalcanie i doskonalenie nauczycieli – 14.109,00 zł,
- finansowanie specjalnej organizacji nauki dla dzieci niepełnosprawnych - 598.594,61 zł,
- zakup podręczników i materiałów szkoleniowych – 24.066,54 zł,
- pozostałe wydatki – 113.896,28 zł, w tym finansowanie kształcenia dzieci, będących obywatelami Ukrainy – 26.112,00 zł.

Źródła finansowania wydatków bieżących na oświatę w 2022 r.:

- źródła zewnętrzne: 4.520.456,54 zł, w tym:

- subwencja oświatowa: 4.362.525,00 zł,
- dotacja z budżetu państwa na oddziały przedszkolne: 120.480,00 zł,
- dotacja z budżetu państwa na wyposażenie szkół w podręczniki i materiały edukacyjne – 24.066,54 zł,
- dotacja celowa z budżetu państwa w ramach programu „Poznaj Polskę” – 9.108,00 zł oraz wpłaty rodziców uczniów, uczestniczących w wycieczkach – 2.277,00 zł, łącznie 13.385,00 zł,

- środki własne Gminy: 1.712.141,94 zł, co stanowiło 27,47% łącznych wydatków bieżących poniesionych na finansowanie zadań oświatowych.

W 2022 r. wydatki związane z dowożeniem uczniów do szkół wyniosły 228.846,10 zł, w tym:

- dowożenie uczniów do szkół publicznych w 2022 r. – 196.397,70 zł,
- zwrot kosztów za dowożenie uczniów niepełnosprawnych przez rodziców w 2022 r. – 32.448,40 zł (w roku szkolnym 2021/2022 – 10 uczniów niepełnosprawnych, w roku szkolnym 2022/2023 – 11 uczniów niepełnosprawnych).

Zgodnie z art. 30a Karty Nauczyciela Gmina Gzy jako organ prowadzący szkoły publiczne dokonała analizy wysokości średnich wynagrodzeń nauczycieli na poszczególnych stopniach awansu zawodowego. Ustalono, że nauczyciele dyplomowani zatrudnieni w 2 szkołach, prowadzonych przez Gminę Gzy nie osiągnęli średnich wynagrodzeń w roku 2022, natomiast nauczyciele stażysty, kontraktowi, początkujący i mianowani osiągnęli średnie wynagrodzenia. W związku z powyższym w styczniu 2023 roku został wypłacony dla nauczycieli dyplomowanych jednorazowy dodatek uzupełniający w wysokości 22.714,30 zł, w tym:

- PSP w Skaszewie Włociańskim dla 15 nauczycieli w łącznej kwocie brutto 10.713,04 zł,
- PSP w Przewodowie Poduchownym dla 18 nauczycieli w łącznej kwocie brutto 12.001,26 zł.

Na podstawie uchwały Nr XV/111/2020 Rady Gminy Gzy z dnia 28 lipca 2020 r. w sprawie: *regulaminu udzielania pomocy materialnej o charakterze socjalnym dla uczniów zamieszkałych na terenie Gminy Gzy* wypłacono w 2022 r. stypendia socjalne. Otrzymało je z powodu złej sytuacji materialnej rodziny – w I półroczu 19 uczniów w kwocie 13.143,68 zł oraz 4 uczniów z Ukrainy w kwocie 2.232,00 zł oraz w II półroczu 18 uczniów w kwocie 9.329,76 zł. Pomoc materialną łącznie wypłacono na kwotę 24.705,44 zł.

Wyniki z przeprowadzonego w 2022 r. egzaminu ósmoklasisty przedstawiały się następująco:

Nazwa szkoły	Średni wynik uczniów w szkole (%)	Średni wynik uczniów w Gminie Gzy (%)	Średni wynik uczniów w powiecie pultuskim (%)	Średni wynik uczniów w województwie mazowieckim (%)
Publiczna Szkoła Podstawowa im. Przyjaźni Polsko-Węgierskiej w Przewodowie Poduchownym	Język polski			
	47	48	54	64
	Matematyka			
	53	45	48	62
	Język angielski			
	60	48	57	72
Publiczna Szkoła Podstawowa w Skaszewie Włociańskim	Język polski			
	48	48	54	64
	Matematyka			
	31	45	48	62
	Język angielski			
	43	48	27	72
Społeczna Szkoła Podstawowa w Gzach	Język polski			
	53	48	54	64
	Matematyka			
	58	45	48	62
	Język angielski			
	29	48	57	72

Porównanie wyników egzaminu ósmoklasisty w szkołach (%)

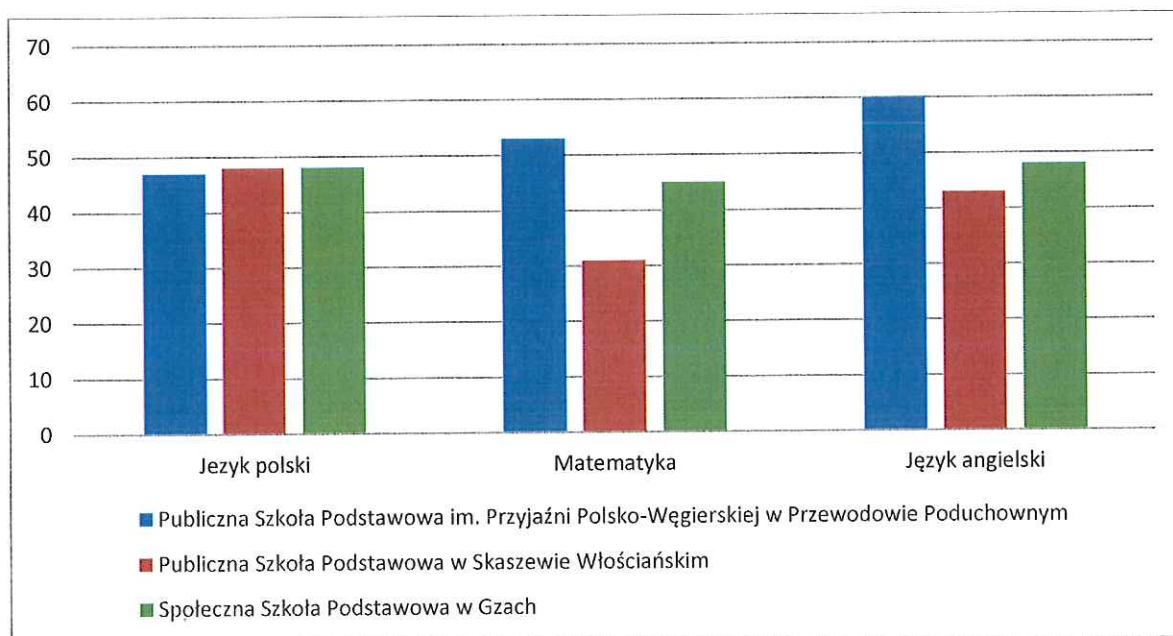

Program „Poznaj Polskę”

W 2022 r. zgodnie ze złożonymi wnioskami przez Dyrektora Publicznej Szkoły Podstawowej im. Przyjaźni Polsko – Węgierskiej w Przewodowie Poduchownym uczniowie szkoły wraz z opiekunami uczestniczyli w dwóch wycieczkach zorganizowanych w ramach programu „Poznaj Polskę” współfinansowanych ze środków Ministerstwa Edukacji i Nauki.

W dniu 06.05.2022 r. została zorganizowana wycieczka do Torunia dla uczniów klas I-III w której wzięło udział 32 uczniów wraz z 4 opiekunami. Uczniowie odwiedzili dwa punkty edukacyjne: Centrum Popularyzacji Kosmosu „Planetarium” oraz Muzeum Toruńskiego Piernika w Toruniu.

W dniu 11.05.2022 r. została zorganizowana wycieczka do Warszawy dla uczniów klas IV-VIII w której wzięło udział 45 uczniów wraz z 4 opiekunami. Uczniowie odwiedzili dwa punkty edukacyjne: Muzeum Jana Pawła II i Prymasa Wyszyńskiego oraz Muzeum Uniwersytetu Kardynała Stefana Wyszyńskiego w Warszawie.

Całkowita wartość zadania wyniosła 11.385,00 zł, z tego:

9.108,00 zł – kwota przyznanego wsparcia finansowego – w ramach programu Ministra Edukacji i Nauki „Poznaj Polskę” otrzymanego na podstawie porozumienia Nr. PP MEiN/2022/DPI/621 z dnia 15.04.2022 r.

2.277,00 zł – kwota wkładu własnego – wpłaty rodziców uczniów.

W 2022 r. w szkołach zrealizowano uroczystości szkolne takie jak: Uroczystość rozpoczęcia i zakończenia roku szkolnego, Dzień Papieski, Dzień Babci i Dziadka, Walentynki, Narodowy Dzień Pamięci Żołnierzy Wyklętych, Dzień Kobiet, Dzień Ziemi,

Dzień Edukacji Narodowej, Andrzejki, Odzyskanie przez Polskę Niepodległości, Jasełka, zabawa karnawałowa.

W 2022 r. w Publicznej Szkole Podstawowej im. Przyjaźni Polsko Węgierskiej w Przewodowie Poduchownym oraz w Publicznej Szkole Podstawowej w Skaszewie Włościańskim realizowano także innowacje pedagogiczne: Międzynarodowy Projekt Edukacyjny „Czytam z klasą – lekturki spod chmurki” oraz „Mała książka – wielki człowiek” – kampania Ministerstwa Kultury, Dziedzictwa Narodowego i Sportu.

W 2022 r. w szkołach udało się zrealizować także wiele różnorodnych projektów i programów m.in.:

PSP Przewodowo Poduchowne: Nie pal przy mnie proszę, Śniadaje daje moc, Czyste powietrze wokół nas, Przygotujmy lepszy świat, Trzymaj formę, Owoce w szkole, Szklanka mleka, Warzywa i owoce w szkole, Jesienne talizmany na życiowe zmiany, Dziękuję, że jesteś, My nie palimy, to nie dla nas, Zdrowie psychiczne – jak o nie dbać?, Jak się zdrowo odżywiać?, Ja w cyberprzestrzeni, Profilaktyka czerniaka, Szkoła pamięta, Apteczka pierwszej pomocy emocjonalnej, Szkoła do Hymnu.

PSP Skaszewo Włościańskie: Nie pal przy mnie proszę, Śniadaje daje moc, Czyste powietrze wokół nas, Przygotujmy lepszy świat, Trzymaj formę, Szanuj Żywność – nie marnuj jedzenia, Bądź bezpieczny w Internecie, Wyłącz hejt, Wiem co jem, Ja w mojej klasie, Talenciaki, Tydzień życzliwości, Profilaktyka czerniaka, Lepsza szkoła, Szkoła do Hymnu, Szkoła Pamięta, Wolni od nałogów – alkohol szkodzi zdrowiu, Z kulturą mi do twarzy, Wszystkie dzieci zbierają elektrościecei.

W 2022 r. uczniowie uczęszczali na następujące zajęcia pozalekcyjne:

- zajęcia dydaktyczno – wyrównawcze z jęz. polskiego,
- zajęcia dydaktyczno – wyrównawcze z matematyki,
- zajęcia rewalidacyjne,
- zajęcia logopedyczne,
- zajęcia korekcyjno – kompensacyjne,
- zajęcia dydaktyczno – wyrównawcze w edukacji wczesnoszkolnej,
- zajęcia rozwijające
- koła (jęz. angielski, informatyka, fizyka, muzyka).

W 2022 r. uczniowie uczestniczyli w wielu konkursach m.in.:

PSP Skaszewo: konkurs Mistrz Kaligrafii, konkurs wiedzy biblijnej, olimpiada zdrowia, Alfik humanistyczny, konkurs geograficzny Geo Planeta, konkursy profilaktyczne, konkurs plastyczny wielkanocny, konkurs plastyczny dotyczący zdrowej żywności.

PSP Przewodowo: konkurs matematyczny Mistrz tabliczki mnożenia, konkurs plastyczny Miś promuje sprzątanie świata, konkurs literacki Ludzie i konie, konkurs literacki Węgry – to tak blisko, konkurs piosenki angielskiej English Song Contest.

LABORATORIA PRZYSZŁOŚCI

Laboratoria Przyszłości to inicjatywa edukacyjna realizowana przez Ministerstwo Edukacji i Nauki we współpracy z Centrum GovTech w Kancelarii Prezesa Rady Ministrów. Celem tego przedsięwzięcia było stworzenie nowoczesnej szkoły, w której zajęcia będą prowadzone w sposób ciekawy, angażujący uczniów oraz sprzyjający odkrywaniu ich talentów i rozwijaniu zainteresowań. Program był finansowany z Funduszu Przeciwdziałania COVID-19 i realizował jeden z postulatów „Polskiego Ładu”. W ramach tego programu szkoły dla których organem prowadzącym jest Gmina Gzy zakupiły sprzęt o wartości 90.000,00 zł, z czego:

PSP w Skaszewie Włościańskim: zakupiono sprzęt o wartości 60.000,00 zł

PSP im. Przyjaźni Polsko-Węgierskiej w Przewodowie Poduchownym; zakupiono sprzęt o wartości 30.000,00 zł.

W ramach programu szkoły zostały wyposażone m in. w: drukarki 3D, filamenty, aparaty fotograficzne, mikrofony, mikroporty, statywy oraz zestawy edukacyjne.

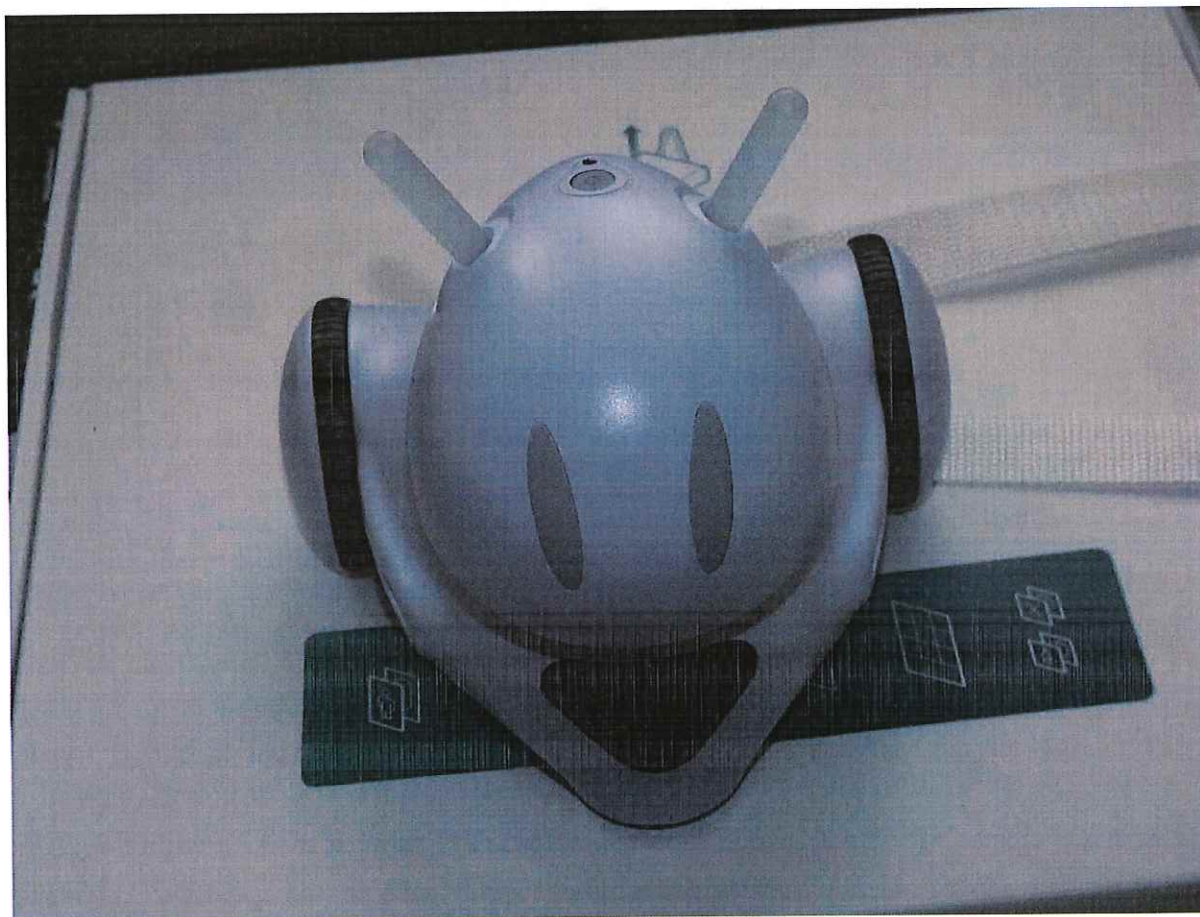







13. BIBLIOTEKI

Na terenie Gminy Gzy w 2022 r. funkcjonowała Gminna Biblioteka Publiczna w Gzach wraz z Filią biblioteczną w Skaszewie Włościańskim. W 2019 r. GBP w Gzach zmieniła siedzibę, obecnie znajduje się w budynku hali sportowej (Gzy 59). Gminna Biblioteka Publiczna posiada podjazd dla osób niepełnosprawnych na zewnątrz budynku, lecz wewnątrz są schody, które uniemożliwiają dotarcie do biblioteki. Biblioteka znajduje się bowiem na pierwszym piętrze. Filia również nie jest przystosowana dla osób niepełnosprawnych.

Księgozbiór bibliotek na koniec roku 2022 liczył ogółem 19.080 woluminy, w tym:

- **Gminna Biblioteka Publiczna w Gzach** – 13.187 woluminy,
- **Filia w Skaszewie** – 5.893 woluminy.

Podział zbiorów w zestawieniu rocznym na koniec 2022 r. przedstawia się następująco:

GBP w Gzach:

- literatura piękna dla dorosłych – 7.449;
- literatura piękna dla dzieci – 3.447;
- literatura popularnonaukowa – 2.291;

Filia w Skaszewie:

- literatura piękna dla dorosłych – 2.667;
- literatura piękna dla dzieci – 2.098;
- literatura popularnonaukowa – 1.128;

W rozbięciu na poszczególne typy literatury liczba zakupionych książek w 2022 r. przedstawia się następująco:

- literatura piękna dla dorosłych: 225 GBP w Gzach, 115 Filia;
- literatura piękna dla dzieci: 226 GBP w Gzach, 61 Filia;
- literatura popularnonaukowa 2 GBP w Gzach, 1 Filia.

W ciągu roku 2022 księgozbiór zwiększył się o 634 woluminów, z czego 630 z zakupu (w GBP 453, w Filii w Skaszewie 177), a 4 woluminy otrzymano w darze. Ze środków własnych zakupiono 295 książek (7.000,00 zł), natomiast 335 książek ze środków z dotacji z Biblioteki Narodowej (7.000,00 zł).

Zakup książek ilościowo i wartościowo przedstawiał się następująco:

- Gminna Biblioteka Publiczna w Gzach – 453 o wartości 10.054,73 zł;
- Filia w Skaszewie 177 sztuk o wartości 3.945,27 zł.

W 2022 r. zarejestrowano 255 czytelników, z czego 175 wypożyczających w GBP w Gzach i 80 w Filii w Skaszewie. Na 100 mieszkańców Gminy Gzy przypada 7 czytelników biblioteki. W 2022 r. wypożyczono czytelnikom 3.881 książek, z czego 3.173 w GBP i 708 w Filii w Skaszewie. W 2022 r. GBP otrzymywała 2 tytuły czasopism, w tym 1 tytuł bezpłatny. Filia czasopism nie prenumerowała.

Gminna Biblioteka Publiczna w Gzach na pokrycie kosztów funkcjonowania w 2022 r. otrzymała dotację z budżetu Gminy Gzy w wysokości 122.000,00 zł. Pozyskano również dotację z Biblioteki Narodowej w kwocie 7.000,00 zł na zakup nowości wydawniczych.

Koszty funkcjonowania **Gminnej Biblioteki Publicznej w Gzach oraz filii w Skaszewie Włociańskim** za rok 2022 wyniosły 136.955,11 zł, w tym:

- wynagrodzenia pracowników – 81.286,24 zł,
- ubezpieczenia społeczne i inne świadczenia na rzecz pracowników – 18.391,88 zł,
- zużycie materiałów i energii – 21.561,44 zł,
- usługi obce – 15.353,39 zł,
- pozostałe koszty rodzajowe – 362,16 zł.

Biblioteka oraz Filia przygotowują wystawki tematyczne związane z pisarzami, nowościami wydawniczymi, organizują konkursy, prowadzą lekcje biblioteczne, biorą udział w cyklicznych głośnych czytaniach dla dzieci, organizują spotkania autorskie, czytania narodowe.

1. Od września 2021 r. do lutego 2022 r. realizowany był przez Gminną Bibliotekę Publiczną w Gzach projekt pt. „Ludzie i Konie” z młodzieżą klas VII-VIII ze SSP w Gzach w ramach programu „Równać Szanse – Małe Granty”, którego celem jest wyrównanie szans młodych ludzi na dobry start w dorosłe życie. Chodzi o sytuację, w której młody człowiek z małej miejscowości potrafi samodzielnie i świadomie osiągać wyznaczone przez siebie cele myśląc perspektywicznie o własnej przyszłości. Ma bowiem takie samo prawo, jak jego rówieśnik z dużej aglomeracji, by spróbować odnieść sukces na miarę własnych możliwości oraz by jak najlepiej wykorzystać szanse, które przyniesie mu życie. Operatorem programu jest Fundacja Civis Polonus. W projekcie wzięło udział 16-scioro uczestników. Młodzież zorganizowała spotkanie z technikiem weterynarii, spotkanie z Policją Konną w Warszawie, spotkanie z grupą Piłsudczyków z Wyszkowa na Hali Sportowej w Gzach, spotkania integracyjne (ognisko i wieczór filmowy) w Gminnej Bibliotece Publicznej w Gzach oraz warsztaty aktorskie w MCKiS w Pułtusk. Zostały również ogłoszone konkursy plastyczny i literacki „Kącik pod Pegazem” o tematyce „Ludzie i Konie”. W grudniu odbyło się w GBP spotkanie z Głównym Koordynatorem Programu panem Arturem Łęgą.

W styczniu i lutym 2022 r. przeprowadzono cykl spotkań przygotowujących do finału projektu pt. „Ludzie i Konie” Spotkania miały charakter przygotowania do wystawienia spektaklu „Koń w butach”. Młodzież klas VII i VIII przygotowała zaproszenia, scenografię, ćwiczyła układ taneczny. Odbyła się próba generalna, nagranie finału projektu oraz spotkanie podsumowujące projekt z rozstrzygnięciem konkursów i wręczeniem nagród.



Spotkanie podsumowujące projekt pt. „Ludzie i Konie” w ramach programu „Równać Szanse – Małe Granty”

2. Od listopada 2021 r do czerwca 2022 r. realizowany był w GBP projekt „Tu się urodziłem, tu się wychowałem... Temu miejscu całe swe serce oddałem...” finansowany z Fundacji Orlen w ramach IV edycji programu „Moje miejsce na Ziemi”. Jest to największy program grantowy Fundacji ORLEN. Dofinansowanie przyznawane jest w wysokości: 5 tys., 10 tys., 15 tys. i 20 tys. Środki finansowe otrzymują organizacje, które najlepiej uzasadnią potrzebę realizacji projektu i zaproponują atrakcyjne, innowacyjne działania na rzecz swojej społeczności lokalnej. Nasz projekt skierowany był dla osób 60+. W założeniu ma poprawić ich jakość życia. To cykl spotkań w każdym miesiącu trwania projektu, który odpowiada na potrzeby wspólnoty i budowania relacji wśród osób starszych oraz na ich aktywny wypoczynek i zatroszczenie się o siebie samych. Pozwala rozwijać pasje seniorów i dostrzec jak piękna jest jesień wieku. W listopadzie odbyło się pierwsze spotkanie pt. „Moje bezpieczeństwo” z funkcjonariuszami policji z Komendy Powiatowej w Pułtusk

połączone ze spotkaniem informacyjno-integracyjnym. Wzięło w nim udział 25 osób.

- w kwietniu 2022 r. wznowiono spotkania projektowe. Tegoż miesiąca odbyło się spotkanie pt. „Moje zdrowie” z dietetykiem oraz warsztaty taneczne. W spotkaniu wzięło udział 15 osób.

- w maju miały miejsce trzy spotkania, na których przeprowadzono warsztaty taneczne, aerobik oraz zajęcia sportowe. Łącznie w wydarzeniach wzięło udział 26 osób

- w czerwcu odbyła się wycieczka rowerowa seniorów w której wzięło udział 8 osób
Projekt zakończył się spotkaniem biesiadno-tanecznym z zespołem muzycznym. Wydarzenie to miało miejsce 18 czerwca 2022 r.





Zajęcia sportowe oraz wycieczka rowerowa seniorów w ramach projektu „Tu się urodziłem, tu się wychowałem... Temu miejscu całe swe serce oddałem...” programu „Moje miejsce na Ziemi”

3. GBP i Filia w roku 2022 r. kontynuowała projekt dla dzieci w wieku przedszkolnym realizowany w ramach ogólnopolskiej kampanii „Mała książka - wielki człowiek” we współpracy z bibliotekami publicznymi. Akcja ma zachęcić rodziców do odwiedzania bibliotek i codziennego czytania z dzieckiem. Każde dziecko w wieku przedszkolnym, które przychodzi do biblioteki biorącej udział w projekcie, otrzymuje w prezencie wyjątkową Wyprawkę Czytelniczą na dobry czytelniczy start.

PROJEKT DLA DZIECI W WIEKU PRZEDSZKOLNYM

MAŁA KSIĄŻKA WIELKI CZŁOWIEK

WWW.WIELKI-CZLOWIEK.PL

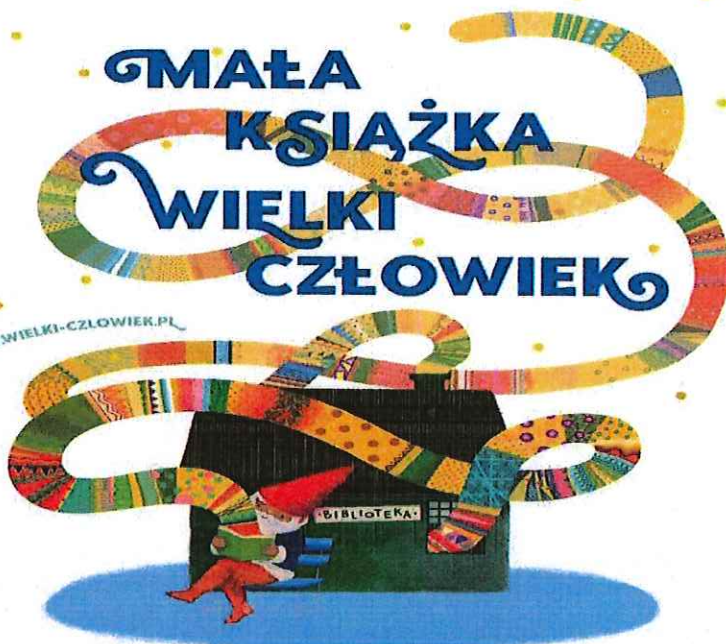

ZABIERZ DZIECKO DO BIBLIOTEKI I ODBIERZ KSIĄŻKĘ W PREZENCIE



Ministerstwo
Kultury
i Dziedzictwa
Narodowego

Departament
wzrostu Minister
Kultury i Dziedzictwa
Narodowego



Ministerstwo
WIELKI
CZŁOWIEK



Akcja „Mała książka- wielki człowiek” – promocja czytelnictwa wśród najmłodszych

- w marcu odbyła się lekcja biblioteczna dla klasy „0”
- również w marcu pracownicy GBP w Gzach wzięli udział w Szkolnym Konkursie Recytatorskim „Przebudzenie wiosny”, zasiadając w Komisji Konkursowej,
- w kwietniu pracownik GBP w Gzach wziął udział w Międzyszkolnym Konkursie Piosenki Angielskiej „English Song Contest”- udział w komisji konkursowej,
- w lipcu GBP w Gzach przystąpiła do inicjatywy realizowanej przez Dział Wojewódzkiej Sieci Bibliotek polegającej na stworzeniu „Nieoczywistego przewodnika po Mazowszu”, przesłanie opracowanych przez bibliotekę materiałów,
- we wrześniu pracownik GBP w Gzach wziął udział w obchodach 75-lecia Pułtuskiej Biblioteki Publicznej im. Joachima Lelewela w Pułtuskach,
- w listopadzie pracownicy GBP i Filii wzięli udział w Międzyszkolnym Konkursie Recytatorskim „Barwy Jesieni – słowem malowane” organizowanym w PSP w Przewodowie Poduchownym, jako członkowie Komisji Konkursowej.

14. ŚWIETLICE WIEJSKIE

Na terenie Gminy w 2022 r. funkcjonowały następujące świetlice wiejskie w:

- Kozłówce,
- Gzach,
- Szyszkach Włociańskich,
- Skaszewie Włociańskim.

Wydatki bieżące związane z funkcjonowaniem świetlic wiejskich wyniosły w 2022 r. – 18.476,89 zł, w tym:

- utrzymanie bieżące świetlic w Gzach, Kozłówce i Skaszewie Włociańskim (monitoring, zużycie energii elektrycznej, okresowe kontrole kominów i inne) – **1.849,79 zł**,
- remonty świetlic –**16.627,10 zł**, - remont dachu na świetlicy wiejskiej w Skaszewie Włociańskim , w tym, z funduszu sołeckiego wsi – **12.129,44 zł**.

15. PRZEDSIĘBIORCY

Ilość aktywnych wpisów działalności gospodarczej w CEIDG dla głównego miejsca wykonywania działalności gospodarczej w Gminie Gzy wynosi 127.

W 2022 r. zarejestrowano w gminie 13 nowych przedsiębiorców (w tym 2 aktualnie zawieszono). Przedmiot działalności tychże przedsiębiorstw to głównie usługi. Były to osoby fizyczne.

W 2022 r. wyrejestrowano 7 przedsiębiorców - osoby fizyczne prowadzące działalność gospodarczą. Przedmioty działalności również były różne.

Na terenie gminy największą liczbę wpisów stanowią przedsiębiorcy, którzy prowadzą działalność w zakresie:

47.11.Z - sprzedaż detaliczna prowadzona w niewyspecjalizowanych sklepach z przewagą żywności, napojów i wyrobów tytoniowych,

49.41.Z – transport drogowy towarów,

41.20.Z - roboty budowlane związane ze wznoszeniem budynków mieszkalnych i niemieszkalnych,

45.20.Z - konserwacja i naprawa pojazdów samochodowych, z wyłączeniem motocykli.

Natomiast we wpisach wg sekcji działalności gospodarczej, najliczniejszą grupę stanowią sekcje:

G – Budownictwo, a następnie sekcja F – Handel hurtowy i detaliczny; naprawa pojazdów samochodowych.

16. OCHRONA ŚRODOWISKA

W 2022 roku na terenie gminy nie było żadnych legalnie działających wysypisk odpadów komunalnych. W 2018 roku ujawniono jedno dzikie wysypisko odpadów. Do chwili obecnej prowadzone są postępowania administracyjne wszczęte z urzędu przez Wójta Gminy Gzy jak i sądowe wszczęte na wniosek Prokuratury Rejonowej w Pułtusku mające na celu ustalenie winnych powstania wysypiska oraz doprowadzenie do jego likwidacji.

Rada Gminy Gzy ustaliła, miesięczną stawkę opłaty za gospodarowanie odpadami komunalnymi w wysokości 26,00 zł od jednego mieszkańca. Odpady są zbierane i odbierane w sposób selektywny. Jeżeli właściciel nieruchomości nie wypełnia obowiązku zbierania odpadów komunalnych w sposób selektywny, określa się stawkę opłaty podwyższonej za

gospodarowanie odpadami komunalnymi w wysokości 52,00 zł od osoby. Zwolniono w części z opłaty za gospodarowanie odpadami komunalnymi właścicieli nieruchomości zabudowanych budynkami mieszkalnymi jednorodziennymi kompostujących bioodpady stanowiące odpady komunalne w kompostowniku przydomowym. Wysokość zwolnienia z opłaty wynosi 3,00 zł od stawki opłaty za gospodarowanie odpadami komunalnymi. Właściciele nieruchomości osobiście deklarują liczbę osób zamieszkujących daną nieruchomość i sposób gospodarowania odpadami. Wszystkie nieruchomości zostały wyposażone w odpowiednie pojemniki. Odbiór odpadów komunalnych w 2022 roku realizowała Firma Błysk – Bis Sp. z o. o. wyłoniona w wyniku przeprowadzonego postępowania o udzielenie zamówienia publicznego. Za świadczone usługi firma otrzymała wynagrodzenie ryczałtowe w łącznej kwocie 518.693,37 zł.

Udzielone i cofnięte zezwolenia - zgodnie z ewidencją udzielonych i cofniętych zezwoleń na opróżnianie zbiorników bezodpływowych i transport nieczystości ciekłych na dzień 31 grudnia 2022 r. obowiązuje 6 zezwoleń na opróżnianie zbiorników bezodpływowych i transport nieczystości ciekłych.

Podjęto działania związane z „Usuwaniem i unieszkodliwianiem azbestu na terenie Gminy Gzy w 2022 r.” w ramach gminnego „Programu usuwania azbestu i wyrobów zawierających azbest z terenu gminy Gzy na lata 2012-2032” zatwierdzonego Uchwałą Nr XVI/71/12 Rady Gminy Gzy z dnia 19 czerwca 2012 r. Według inwentaryzacji i protokołu odbioru końcowego zadania w roku 2022 usunięto i unieszkodliwiono 52,23 tony azbestu z terenu Gminy. Koszt realizacji całego zadania wyniósł 21.257,42 zł. Zadanie sfinansowano ze środków otrzymanych z Wojewódzkiego Funduszu Ochrony Środowiska i Gospodarki Wodnej w Warszawie w kwocie 20.674,80 zł oraz ze środków własnych Gminy Gzy w kwocie 582,62 zł.

W 2022 roku również podjęto działanie związane z przedsięwzięciem pn. „Usuwanie odpadów z folii rolniczych, siatki i sznurka do owijania balotów, opakowań po nawozach i typu Big Bag”. W ramach końcowego rozliczenia poddano odzyskowi 51,26 ton odpadów pochodzących z działalności rolniczej. Koszt realizacji całego zadania wyniósł 21.590,71 zł w tym kwota dofinansowania zadania z Narodowego Funduszu Ochrony Środowiska i Gospodarki Wodnej - 19.991,40 zł oraz środki własne Gminy - 1.599,31 zł.

17. PLANOWANIE PRZESTRZENNE

Gmina Gzy posiada aktualny miejscowy plan zagospodarowania przestrzennego fragmentów miejscowości: Borza-Strumiany, Grochy Stare, Gotardy, Gzy, Kozłówka, Porzowo, Przewodowo-Majorat, Przewodowo Nowe, Przewodowo-Parcele, Sisice i Szyszki przyjęty Uchwałą Nr XI/40/1 1 Rady Gminy Gzy z dnia 18 listopada 2011 r. (Uchwała opublikowana w Dzienniku Urzędowym Województwa Mazowieckiego w dniu 17.01.2012 r., poz. 245). Na początku 2022 r. miejscowymi planami zagospodarowania przestrzennego objętych było tylko 1,35% powierzchni gminy, do końca roku nie odnotowano zmian w tym zakresie.

W 2022 r. wydano 1 decyzję o ustaleniu lokalizacji inwestycji celu publicznego. Inwestycja ta dotyczyła realizacji zadania pn.: „Przebudowa, nadbudowa i termomodernizacja 2 budynków gospodarczych, w tym budowa kotłowni gazowej w budynku gospodarczym zlokalizowanym na dz. Nr 31/2, likwidacja i budowa nowego placu zabaw dla dzieci, budowa pochylni dla niepełnosprawnych oraz likwidacja i budowa nowego ogrodzenia terenu szkoły i placu zabaw o wysokości do 2,2 m”.

W 2022 r. wydano 32 decyzje o warunkach zabudowy, z czego:

- 16 decyzji dotyczących zabudowy mieszkaniowej jednorodzinnej,
- 13 decyzji dotyczących zabudowy zagrodowej,
- 2 decyzje dotyczące instalacji odnawialnego źródła energii,
- 1 decyzję dotyczącą zabudowy produkcyjnej.

Nie została wydana żadna decyzja dotycząca zabudowy mieszkaniowej wielorodzinnej oraz zabudowy usługowej.

W dniu 28.06.2022 r. Rada Gminy Gzy podjęła Uchwałę nr XXX/210/2022 w sprawie uchwalenia Studium uwarunkowań i kierunków zagospodarowania przestrzennego Gminy Gzy.

18. REALIZACJA UCHWAŁ RADY GMINY

W roku 2022 Rada Gminy Gzy podjęła 49 uchwał, z tego 30 uchwały zostały zrealizowane, a 17 uchwał jest w trakcie realizacji oraz 2 uchwały straciły moc obowiązującą z dniem podjęcia nowych uchwał.

L.p.	Numer i data podjęcia	W sprawie	Sposób wykonania
1.	XXVIII/198/2022 z dn. 25.02.2022 r.	uchwalenia Gminnego Programu Profilaktyki i Rozwiązywania Problemów Alkoholowych i Przeciwdziałania Narkomanii na lata 2022-2023	Uchwała weszła w życie z dniem 01.03.2022 r. W trakcie realizacji.
2.	XXVIII/199/2022 z dn. 25.02.2022 r.	ustalenia wysokości ekwiwalentu pieniężnego za udział w działaniach ratowniczych lub szkoleniach pożarniczych członków ochotniczej straży pożarnej	Uchwała weszła w życie z dniem 23.03.2022 r. W trakcie realizacji.
3.	XXVIII/200/2022 z dn. 25.02.2022 r.	zmiany Wieloletniej Prognozy Finansowej Gminy Gzy	Uchwała weszła w życie z dniem 25.02.2022 r. Wykonano.

4.	XXVIII/201/2022 z dn. 25.02.2022 r.	zmian uchwały budżetowej Gminy Gzy na rok 2022	Uchwała weszła z życie z dniem 25.02.2022 r. Wykonano.
5.	XXVIII/202/2022 z dn. 25.02.2022 r.	przekazania do Wojewódzkiego Sądu Administracyjnego w Warszawie skargi Wojewody Mazowieckiego na Uchwałę Nr XXVI/184/2021 z dnia 26 listopada 2021 r. w sprawie ustalenia wynagrodzenia Wójta Gminy Gzy.	Uchwała weszła w życie z dniem 25.02.2022 r. W trakcie realizacji.
6.	XXVIII/203/2022 z dn. 25.02.2022 r.	zarządzenia wyborów uzupełniających sołtysa w Sołectwie Nowe Borza	Uchwała weszła w życie z dniem 25.02.2022 r. Wykonano.
7.	XXVIII/204/2022 z dn. 25.02.2022 r.	rozpatrzenia petycji mieszkańców wsi Kozłówka	Uchwała weszła w życie z dniem 25.02.2022 r. W trakcie realizacji.
8.	XXIX/205/2022 z dn. 22.04.2022 r.	przyjęcia Programu opieki nad zwierzętami bezdomnymi oraz zapobiegania bezdomności zwierząt na terenie Gminy Gzy w 2022 roku	Uchwała weszła w życie z dniem 12.05.2022 r. Wykonano.
9.	XXIX/206/2022 z dn. 22.04.2022 r.	ustanowienia służebności gruntowej polegającej na prawie przechodu i przejazdu przez nieruchomość stanowiącą własność Gminy Gzy	Uchwała weszła w życie 22.04.2022 r. Wykonano.
10.	XXIX/207/2022 z dn. 22.04.2022 r.	zmiany Wieloletniej Prognozy Finansowej Gminy Gzy	Uchwała weszła w życie z dniem 22.04.2022 r. Wykonano.
11.	XXIX/208/2022 z dn. 22.04.2022 r.	zmian uchwały budżetowej Gminy Gzy na rok 2022	Uchwała weszła z życie z dniem 22.04.2022 r. Wykonano.
12.	XXIX/209/2022 z dn. 22.04.2022 r.	zakresu pomocy obywatelom Ukrainy, którzy w związku z działaniami wojennymi prowadzonymi na terytorium tego państwa przybyli na terytorium Rzeczypospolitej Polskiej i przebywają na terenie Gminy Gzy	Uchwała weszła z życie z mocą obowiązującą od 24.02.2022 r. Wykonano.
13.	XXX/210/2022 z dn. 28.06.2022 r.	uchwalenia Studium uwarunkowań i kierunków zagospodarowania przestrzennego Gminy Gzy	Uchwała weszła w życie 28.06.2022 r. Wykonano

14.	XXX/211/2022 z dn. 28.06.2022 r.	zmiany Wieloletniej Prognozy Finansowej Gminy Gzy	Uchwała weszła w życie z dniem 28.06.2022 r. Wykonano.
15.	XXX/212/2022 z dn. 28.06.2022 r.	zmian uchwały budżetowej Gminy Gzy na rok 2022	Uchwała weszła w życie z dniem 28.06.2022 r. Wykonano.
16.	XXX/213/2022 z dn. 28.06.2022 r.	udzielenia pomocy finansowej dla Powiatu Pułtuskiego w 2022 r.	Uchwała weszła w życie z dniem 28.06.2022 r. Wykonano.
17.	XXX/214/2022 z dn. 28.06.2022 r.	określenia średniej ceny jednostki paliwa w Gminie Gzy na rok szkolny 2022/2023	Uchwała weszła w życie z dniem 19.07.2022 r. Straciła moc Uchwałą Nr XXXV/235/2022 Rady Gminy Gzy z dnia 25 listopada 2022 r. w sprawie określenia stawki za 1 kilometr przebiegu pojazdu w Gminie Gzy w roku szkolnym 2022/2023
18.	XXX/215/2022 z dn. 28.06.2022 r.	zarządzenia wyborów uzupełniających sołtysa w Sołectwie Słończewo	Uchwała weszła w życie z dniem 28.06.2022 r. Wykonano.
19.	XXX/216/2022 z dn. 28.06.2022 r.	zarządzenia wyborów uzupełniających sołtysa w Sołectwie Sisice	Uchwała weszła w życie z dniem 28.06.2022 r. Wykonano.
20.	XXX/217/2022 z dn. 28.06.2022 r.	udzielenia Wójtowi Gminy Gzy wotum zaufania	Uchwała weszła w życie z dniem 28.06.2022 r. Wykonano.
21.	XXX/218/2022 z dn. 28.06.2022 r.	zatwierdzenia sprawozdania finansowego wraz ze sprawozdaniem z wykonania budżetu Gminy Gzy za rok 2021	Uchwała weszła w życie z dniem 28.06.2022 r. Wykonano.
22.	XXX/219/2022 z dn. 28.06.2022 r.	absolutorium dla Wójta Gminy z tytułu wykonania budżetu za 2021 rok.	Uchwała weszła w życie z dniem 28.06.2022 r. Wykonano.

23.	XXX/220/2022 z dn. 28.06.2022 r.	zasad przyznawania i wysokości diet radnych Rady Gminy Gzy oraz zwrotu kosztów podróży służbowych	Uchwała weszła w życie z dniem 01.08.2022 r. Straciła moc Uchwałą Nr XXX/226/2022 Rady Gminy Gzy z dnia 12 sierpnia 2022 r. w sprawie zasad przyznawania i wysokości diet radnych Rady Gminy Gzy oraz zwrotu kosztów podróży służbowych.
24.	XXXI/221/2022 z dn. 12.08.2022 r.	zmiany Wieloletniej Prognozy Finansowej Gminy Gzy	Uchwała weszła w życie z dniem 12.08.2022 r. Wykonano.
25.	XXXI/222/2022 z dn. 12.08.2022 r.	zmian uchwały budżetowej Gminy Gzy na rok 2022	Uchwała weszła z życie z dniem 12.08.2022 r. Wykonano.
26.	XXXI/223/2022 z dn. 12.08.2022 r.	szczegółowych zasad, sposobu i trybu umarzania, odraczania terminu spłaty lub rozkładania na raty spłaty należności pieniężnych mających charakter cywilnoprawny, przypadających Gminie Gzy lub jej jednostkom organizacyjnym, warunków dopuszczalności pomocy publicznej w przypadkach, w których ulga stanowić będzie pomoc publiczną oraz wskazania organu lub osoby uprawnionych do udzielania tych ulg	Uchwała weszła w życie z dniem 07.09.2022 r. W trakcie realizacji.
27.	XXXI/224/2022 z dn. 12.08.2022 r.	określenia tygodniowego obowiązkowego wymiaru godzin zajęć pedagogów, pedagogów specjalnych, psychologów, logopedów, terapeutów pedagogicznych, doradców zawodowych oraz nauczycieli oddziałów przedszkolnych pracującymi z grupami obejmującymi dzieci 6-letnie i dzieci młodsze, zatrudnionych w szkołach, dla których organem prowadzącym jest Gmina Gzy	Uchwała weszła w życie z dniem 1 września 2022 r. W trakcie realizacji.

28.	XXXI/225/2022 z dn. 12.08.2022 r.	zarządzenia wyborów uzupełniających sołtysa w Sołectwie Gotardy	Uchwała weszła w życie z dniem 12.08.2022 r. Wykonano.
29.	XXXI/226/2022 z dn. 12.08.2022 r.	przyznawania i wysokości diet radnych Rady Gminy Gzy oraz zwrotu kosztów podróży służbowych	Uchwała weszła w życie 31.08.2022 r. W trakcie realizacji.
30.	XXXII/227/2022 z dn. 28.09.2022 r.	zmiany Wieloletniej Prognozy Finansowej Gminy Gzy	Uchwała weszła w życie z dniem 28.09.2022 r. Wykonano.
31.	XXXII/228/2022 z dn. 28.09.2022 r.	zmian uchwały budżetowej Gminy Gzy na rok 2022	Uchwała weszła z życie z dniem 28.09.2022 r. Wykonano.
32.	XXXII/229/2022 z dn. 28.09.2022 r.	zmieniająca uchwałę Nr VIII/50/2019 Rady Gminy Gzy z dnia 29 sierpnia 2019 r. w sprawie Regulaminu wynagradzania nauczycieli zatrudnionych w szkołach prowadzonych przez Gminę Gzy	Uchwała weszła w życie z dniem 20.10.2022 r. z mocą obowiązującą od 1 września 2022 r. W trakcie realizacji.
33.	XXXIII/230/2022 z dn. 27.10.2022 r.	zmiany Wieloletniej Prognozy Finansowej Gminy Gzy	Uchwała weszła w życie z dniem 27.10.2022 r. Wykonano.
34.	XXXIII/231/2022 z dn. 27.10.2022 r.	zmian uchwały budżetowej Gminy Gzy na rok 2022	Uchwała weszła z życie z dniem 27.10.2022 r. Wykonano.
35.	XXXIII/232/2022 z dn. 27.10.2022 r.	sprzedaży w trybie przetargu nieograniczonego niezabudowanej nieruchomości gruntowej położonej w Pękowie	Uchwała weszła w życie z dniem 27.10.2022 r. W trakcie realizacji.
36.	XXXIII/233/2022 z dn. 27.10.2022 r.	rozpatrzenia petycji o utworzenie Młodzieżowej Rady Gminy	Uchwała weszła w życie z dniem 27.10.2022 r. Wykonano.
37.	XXXIV/234/2022 z dn. 16.11.2022 r.	zmian uchwały budżetowej Gminy Gzy na rok 2022	Uchwała weszła z życie z dniem 16.11.2022 r. Wykonano.
38.	XXXV/235/2022 z dn. 25.11.2022 r.	określenia stawki za 1 kilometr przebiegu pojazdu w Gminie Gzy w roku szkolnym 2022/2023	Uchwała weszła w życie z dniem 17.12.2022 r. W trakcie realizacji.

39.	XXXV/236/2022 z dn. 25.11.2022 r.	zmian uchwały budżetowej Gminy Gzy na rok 2022	Uchwała weszła z życie z dniem 25.11.2022 r. Wykonano.
40.	XXXV/237/2022 z dn. 25.11.2022 r.	obniżenia ceny skupu żyta do celów wymiaru podatku rolnego na obszarze gminy Gzy na 2023 rok	Uchwała weszła w życie z dniem 01.01.2023 r. W trakcie realizacji.
41.	XXXV/238/2022 z dn. 25.11.2022 r.	określenia wysokości stawek podatku od nieruchomości	Uchwała weszła w życie z dniem 01.01.2023 r. W trakcie realizacji.
42.	XXXV/239/2022 z dn. 25.11.2022 r.	określenia wysokości stawek podatku od środków transportowych	Uchwała weszła w życie z dniem 01.01.2023 r. W trakcie realizacji.
43.	XXXVI/240/2022 z dn. 28.12.2022 r.	zmiany Wieloletniej Prognozy Finansowej Gminy Gzy	Uchwała weszła w życie z dniem 28.12.2022 r. Wykonano.
44.	XXXVI/241/2022 z dn. 28.12.2022 r.	zmian uchwały budżetowej Gminy Gzy na rok 2022	Uchwała weszła z życie z dniem 28.12.2022 r. Wykonano.
45.	XXXVI/242/2022 z dn. 28.12.2022 r.	Wieloletniej Prognozy Finansowej Gminy Gzy	Uchwała weszła w życie z dniem 01.01.2023 r. W trakcie realizacji.
46.	XXXVI/243/2022 z dn. 28.12.2022 r.	Uchwała Budżetowa na rok 2023	Uchwała weszła w życie z dniem 01.01.2023 r. W trakcie realizacji.
47.	XXXVI/244/2022 z dn. 28.12.2022 r.	planu dofinansowania form doskonalenia zawodowego nauczycieli zatrudnionych w szkołach prowadzonych przez Gminę Gzy, ustalenia maksymalnej kwoty dofinansowania opłat pobieranych przez placówki doskonalenia nauczycieli, szkoły wyższe oraz inne podmioty, których zadania statutowe obejmują doskonalenie zawodowe nauczycieli oraz formy i specjalności kształtowania nauczycieli, na które dofinansowanie jest przyznawane na rok 2023	Uchwała weszła w życie z dniem 18.01.2023 r. W trakcie realizacji.

48.	XXXVI/245/2022 z dn. 28.12.2022 r.	rozpatrzenia skargi na działalność Wójta Gminy Gzy	Uchwała weszła w życie z dniem 28.12.2022 r. Wykonano.
49.	XXXVI/246/2022 z dn. 28.12.2022 r.	zatwierdzenia planów pracy Komisji Rady Gminy Gzy	Uchwała weszła w życie z dniem 28.12.2022 r. W trakcie realizacji.

 Wójt
 Cezary Andrzej Wojciechowski