

ZARZĄDZENIE NR 31/2026

WÓJTA GMINY GZY

z dnia 29 maja 2026 r.

w sprawie przedstawienia raportu o stanie Gminy Gzy za rok 2025

Na podstawie art. 28aa ust. 1 ustawy z dnia 8 marca 1990 r. o samorządzie gminnym (Dz. U. z 2026 r. poz. 662) zarządza się, co następuje:

§ 1. Przedstawić Radzie Gminy Gzy raport o stanie Gminy Gzy za rok 2025 stanowiący załącznik do niniejszego zarządzenia.

§ 2. Raport o stanie Gminy Gzy za rok 2025 podlega publikacji na stronie internetowej Gminy Gzy w Biuletynie Informacji Publicznej.

§ 3. Zarządzenie wchodzi w życie z dniem podpisania.

WÓJT

/-/ mgr Tomasz Sobieraj

RAPORT O STANIE GMINY GZY

ZA ROK 2025



MIESZKAŃCY



ROZWÓJ



ŚRODOWISKO



WSPÓŁPRACA



GMINA GZY
woj. mazowieckie



URZĄD GMINY GZY

SPIS TREŚCI	
WSTĘP	4
1. CHARAKTERYSTYKA GMINY	5
2. PROGRAMY I STRATEGIE	7
3. FINANSE GMINY GZY	8
3.1. Wykonanie budżetu	8
3.2. Podatki i opłaty lokalne	10
3.2.1. Podatek rolny, od nieruchomości i leśny od osób fizycznych	10
3.2.2. <i>Podatek rolny, leśny, od nieruchomości od osób prawnych</i>	11
3.2.3. <i>Podatek od środków transportowych</i>	11
3.2.4. <i>Opłata skarbowa</i>	12
3.2.5. <i>Opłata za zajęcie pasa drogowego</i>	12
3.2.6. <i>Opłata za zezwolenia na sprzedaż napojów alkoholowych</i>	12
3.2.7. <i>Opłata za gospodarowanie odpadami komunalnymi</i>	12
3.3. Pomoc publiczna	12
3.4 Tabele uzupełniające	12
4. LUDNOŚĆ I DYNAMIKA ZMIAN	29
5. OCHRONA ZDROWIA	35
6. POMOC SPOŁECZNA	43
7. INFRASTRUKTURA I DZIAŁALNOŚĆ INWESTYCYJNA	46
7.1 Infrastruktura drogowa	46
7.2 Pozostała infrastruktura	48
7.3. Inne wydatki	56
8. GOSPODARKA MIESZKANIOWA I KOMUNALNA	57
9. SPRAWY OBYWATELSKIE	58
10. PRZESTĘPCZOŚĆ W GMINIE	60
11. OCHRONA PRZECIWPOŻAROWA	63
12. OCHRONA LUDNOŚCI I OBRONA CYWILNA	70
13. EDUKACJA	71
14. BIBLIOTEKI	91
15. PROMOCJA GMINY GZY ORAZ REALIZACJA I UDZIAŁ W PROJEKTACH, INICJATYWACH I WYDARZENIACH	96
16. NIEODPŁATNA POMOC PRAWNA	137
17. ŚWIETLICE WIEJSKIE	138
18. PRZEDSIĘBIORCY	139
19. OCHRONA ŚRODOWISKA	139
20. OCHRONA ZWIERZĄT	140
21. PLANOWANIE PRZESTRZENNE	141
22. REALIZACJA UCHWAŁ RADY GMINY	142



WSTĘP

Raport o stanie Gminy Gzy stanowi podsumowanie działalności Wójta Gminy Gzy w roku poprzednim oraz prezentuje najważniejsze informacje dotyczące funkcjonowania samorządu, realizacji polityk, programów i strategii lokalnych. Dokument został opracowany zgodnie z art. 28aa ustawy o samorządzie gminnym i obejmuje obszary mające kluczowe znaczenie dla rozwoju społecznego, gospodarczego i przestrzennego Gminy Gzy. Celem raportu jest przedstawienie mieszkańcom, Radzie Gminy Gzy oraz wszystkim zainteresowanym rzetelnego obrazu sytuacji Gminy Gzy, osiągniętych rezultatów oraz wyzwań, przed którymi stoi samorząd. Raport zawiera informacje dotyczące między innymi finansów publicznych, inwestycji, infrastruktury, edukacji,

ochrony środowiska, polityki społecznej, kultury, sportu oraz współpracy z mieszkańcami i organizacjami pozarządowymi.

Miniony rok był okresem realizacji wielu przedsięwzięć służących poprawie jakości życia mieszkańców oraz wzmocnieniu potencjału rozwojowego Gminy Gzy. Podejmowane działania koncentrowały się na efektywnym wykorzystaniu środków finansowych, pozyskiwaniu funduszy zewnętrznych oraz kontynuacji inwestycji odpowiadających na potrzeby lokalnej społeczności. Raport został przygotowany na podstawie danych i informacji przekazanych przez jednostki organizacyjne Gminy Gzy, instytucje samorządowe oraz referaty Urzędu Gminy Gzy. Przedstawione dane mają charakter syntetyczny i służą ocenie działalności samorządu oraz kierunków dalszego rozwoju.

Niniejszy dokument stanowi również podstawę do debaty nad raportem o stanie Gminy Gzy, będącej ważnym elementem dialogu pomiędzy władzami samorządowymi a mieszkańcami.

Wójt Gminy Gzy
mgr Tomasz Sobieraj



Radni Gminy Gzy kadencja 2024-2029

1. CHARAKTERYSTYKA GMINY

Gmina Gzy to gmina wiejska w województwie mazowieckim, w powiecie pułtuskim położona jest w odległości 70 km na północ od Warszawy w północnej części powiatu pułtuskiego. Zajmuje obszar 10.444 hektarów i rozciąga się z północy na południe na długości 13 km, z zachodu na wschód na długości około 15 km. Gzy sąsiadują z gminami: Karniewo, Winnica, Świercze, Sońsk, Gołymin-Ośrodek oraz miastem i gminą Pułtusk.

Teren Gminy zamieszkuje około 3,6 tys. mieszkańców. Sieć osadniczą tworzy 48 miejscowości, które należą do 35 sołectw.



Źródło: Strategia Rozwoju Gminy Gzy do 2030 roku (Uchwała Nr IX/53/2025 Rady Gminy Gzy z dnia 22 maja 2026 r.)

Gmina Gzy zajmuje się głównie produkcją rolną, użytki rolne stanowią 89% jej powierzchni, w tym około 81,4% to gleby dobre i bardzo dobre.

Gmina należy do obszarów o niskiej lesistości, której wskaźnik wynosi 7,6%. Naturalne formy przyrodnicze w większości zostały przekształcone w pola uprawne.

Część gminy Gzy wchodzi w skład „Nasielsko-Karniewskiego Obszaru Chronionego Krajobrazu”. Zasięgiem obejmuje wschodnią i południowo-wschodnią część gminy, a mianowicie obręby: Kozłowo, Łady-Krajęczyno, Nowe Przewodowo, Pękowo, Przewodowo-Majorat, Przewodowo-Parcelle, Przewodowo Poduchowne, Sisice, Wójty-Trojany i Zalesie-Lenki.

W zakresie obsługi mieszkańców na terenie Gminy Gzy funkcjonują takie instytucje jak: Bank Spółdzielczy w Pułtuskach oddział Gzy, Poczta Polska filia Gzy, Dom Pomocy Społecznej w Ołdakach-Stefanowie, a także Niepubliczny Zakład Opieki Zdrowotnej „DAR-MED”, który funkcjonuje w Przewodowie-Parcelach oraz Szyszkach Włóściańskich.

Na terenie Gminy Gzy istnieje wiele zabytków i miejsc wartościowych kulturowo. Obiekty zabytkowe to głównie budownictwo sakralne, zespoły dworsko - parkowe oraz wiejskie budownictwo drewniane. Dziedzictwo kulturowe gminy Gzy w znacznym stopniu kształtowało się w XIX i XX wieku. To właśnie z tych czasów pochodzą kościoły wraz z przykościelnymi cmentarzami, liczne przydrożne kapliczki, drewniane i murowane chałupy. Gminę charakteryzuje w większości rozproszony układ wsi, który jest pozostałością parcelacji majątków dworskich. Na terenie gminy zachowały się pozostałości po dawnych dworach:

- Dwór i park podworski z XIX w. w Pękowie
- Dwór z XIX w. w Skaszewie Włociańskim



Oprócz wyżej wymienionych obiektów, duże znaczenie historyczne mają zabytkowe kościoły na terenie gminy:

- kościół parafialny p.w. Wniebowzięcia N.M.P. z XIX w. wraz z dzwonnica i cmentarzem w Gzach;



- kościół parafialny p.w. Św. Anny z XIX w. wraz z terenem przykościelnym i cmentarzem w Przewodowie Poduchownym;



- kościół parafialny p.w. Przemienienia Pańskiego z XIX w. ze strefą przykościelną i cmentarzem w Szyszkach Włościańskich.



Ponadto na terenie gminy według wykazu Wojewódzkiego Urzędu Ochrony Zabytków w Warszawie są zaewidencjonowane 102 stanowiska archeologiczne.

2. PROGRAMY I STRATEGIE

W Gminie w 2025 r. obowiązywały następujące dokumenty strategiczne:

- Założenia do planu zaopatrzenia w ciepło, energię elektryczną i paliwa gazowe dla Gminy Gzy przyjęte Uchwałą Nr XII/70/04 Rady Gminy Gzy z dnia 22 stycznia 2004 r.,
- Program Ochrony Wód Gruntowych przed zanieczyszczeniami pochodzącymi z indywidualnych gospodarstw rolnych przyjęty Uchwałą Nr XII/71/04 Rady Gminy Gzy z dnia 22 stycznia 2004 r.,
- Miejscowy plan zagospodarowania przestrzennego fragmentów miejscowości: Borza Strumiany, Grochy Stare, Gotardy, Gzy, Kozłówka, Porzowo, Przewodowo Majorat, Przewodowo Nowe, Przewodowo Parcele, Sisice i Szyszki, gmina Gzy przyjęty Uchwałą Nr XI/40/11 Rady Gminy Gzy z dnia 18 listopada 2011 r.,
- Program usuwania azbestu i wyrobów zawierających azbest z terenu gminy Gzy na lata 2012-2032 przyjęty Uchwałą Nr XVI/71/12 Rady Gminy Gzy z dnia 19 czerwca 2012 r.,
- Strategia Rozwoju Gminy Gzy na lata 2016-2025, przyjęta Uchwałą Nr XIX/91/2016 Rady Gminy Gzy z dnia 12 września 2016 r. z której wynika, że „nadrzędnym celem długofalowych działań władz samorządowych Gminy Gzy, jest wzrost dobrobytu i zadowolenia życiowego mieszkańców Gminy. Cel osiągnąć będzie poprzez tworzenie sprzyjających warunków dla indywidualnych i zbiorowych działań mieszkańców i podmiotów gospodarczych poprzez ciągłe udoskonalanie, wdrażanie i monitorowanie zasad zrównoważonego rozwoju, zapewnienie atrakcyjnej oferty edukacyjnej, aktywizację społeczności lokalnej oraz dbałość o środowisko naturalne”,
- Gminny Program Opieki nad Zabytkami Gminy Gzy na lata 2025-2028 przyjęty Uchwałą Nr VI/35/2024 Rady Gminy Gzy z dnia 18 grudnia 2024 r.,
- Gminny Plan ochrony zabytków na wypadek konfliktu zbrojnego i sytuacji kryzysowych Gminy Gzy, przyjęty Zarządzeniem nr 7/2025 z dnia 21.01.2025 r.,

- Wieloletni program gospodarowania mieszkaniowym zasobem gminy na lata 2025-2029 przyjęty Uchwałą Nr VI/34/2024 Rady Gminy Gzy z dnia 18 grudnia 2024 r. (zmiana Uchwałą Nr VII/43/2025 Rady Gminy Gzy z dnia 23 stycznia 2025 r.),
- Program Współpracy Gminy Gzy z organizacjami pozarządowymi oraz podmiotami wymienionymi w art. 3 ust. 3 ustawy z dnia 24 kwietnia 2003 roku o działalności pożytku publicznego i o wolontariacie na 2025 rok, przyjęty Uchwałą Nr V/25/2024 Rady Gminy Gzy z dnia 29 listopada 2024 r.
- Plan Urzędniowo-Rolny Gminy Gzy przyjęty Uchwałą Nr XXV/180/2021 Rady Gminy Gzy z dnia 08 października 2021 r.,
- Strategia Rozwiązywania Problemów Społecznych w Gminie Gzy na lata 2021-2025 przyjęta Uchwałą Nr XXVII/190/2021 Rady Gminy Gzy z dnia 27 grudnia 2021 r.,
- Studium uwarunkowań i kierunków zagospodarowania przestrzennego Gminy Gzy przyjęte Uchwałą Nr XXX/210/2022 Rady Gminy Gzy z dnia 28 czerwca 2022 r.,
- Gminny Program Przeciwdziałania Przemocy Domowej i Ochrony Osób Doznających Przemocy Domowej w Gminie Gzy na lata 2023-2027 przyjęty Uchwałą Nr XLIII/270/2023 Rady Gminy Gzy z dnia 27 października 2023 r. (zmiana Uchwałą Nr VI/32/2024 Rady Gminy Gzy z dnia 18.12.2024 r.),
- Lokalny program wspierania edukacji uzdolnionych uczniów uczęszczających do szkół podstawowych na terenie Gminy Gzy przyjęty Uchwałą Nr XLIV/278/2023 Rady Gminy Gzy z dnia 29 listopada 2023 r.,
- Gminny Program Profilaktyki i Rozwiązywania Problemów Alkoholowych i Przeciwdziałania Narkomanii na lata 2024-2025 przyjęty Uchwałą Nr XLV/289/2023 Rady Gminy Gzy z dnia 21 grudnia 2023 r. (zmiana Uchwałą Nr VI/33/2024 Rady Gminy Gzy z dnia 18.12.2024 r.),
- Wieloletni Program Osłonowy w zakresie dożywiania „Posiłek w szkole i w domu” na lata 2024-2028 przyjęty Uchwałą Nr XLVI/294/2024 Rady Gminy Gzy z dnia 22 stycznia 2024 r.,
- Program opieki nad zwierzętami bezdomnymi oraz zapobiegania bezdomności zwierząt na terenie Gminy w 2025 roku przyjęty Uchwałą Nr VIII/46/2025 Rady Gminy Gzy z dnia 13 marca 2025 r.,
- Gminny Program Wspierania Rodziny dla Gminy Gzy na lata 2024-2026 przyjęty Uchwałą Nr XLVII/299/2024 Rady Gminy Gzy z dnia 27 marca 2024 r.,
- Gminny Program Ochrony Zdrowia Psychicznego dla Gminy Gzy na lata 2024-2026 przyjęty Uchwałą Nr XLVII/300/2024 Rady Gminy Gzy z dnia 27 marca 2024 r.

3. FINANSE GMINY GZY

3.1. Wykonanie budżetu

Budżet Gminy na rok 2025 zakładał:

DOCHODY	-	29.058.894,00 zł	Wykonanie	-	29.012.713,80 zł - 99,84 %
w tym:					
dochody bieżące	-	26.803.170,90 zł	Wykonanie	-	26.793.093,54 zł - 99,96 %
dochody majątkowe	-	2.255.723,10 zł	Wykonanie	-	2.219.620,26 zł - 98,40 %

WYDATKI - 33.314.988,26 zł Wykonanie - 26.091.531,66 zł - 78,32%
w tym:
wydatki bieżące - 25.747.293,77 zł Wykonanie - 21.261.104,35 zł - 82,57%
wydatki majątkowe - 7.567.694,49 zł Wykonanie - 4.830.427,31 zł - 63,83 %

PRZYCHODY - 4.556.094,26 zł Wykonanie - 10.398.178,67 zł
w tym:

- przychody pochodzące z niewykorzystanych środków pieniężnych na rachunku bieżącym budżetu wynikających z rozliczenia dochodów i wydatków nimi finansowanych związanych ze szczególnymi zasadami wykonywania budżetu określonymi w odrębnych ustawach - wykonanie 2.267.765,44 zł,
- przychody pochodzące z nadwyżki z lat ubiegłych, pomniejszone o niewykorzystane środki pieniężne, o których mowa w art. 217 ust. 2 pkt 8 ustawy o finansach publicznych - wykonanie 7.230.413,23 zł,
- wolne środki – nadwyżka środków pieniężnych na rachunku bieżącym budżetu gminy – wynikające z rozliczeń wyemitowanych papierów wartościowych, kredytów i pożyczek - wykonanie 900.000,00 zł.

ROZCHODY - 300.000,00 zł Wykonanie - 300.000,00 zł - 100,00 %
z tego
wykup obligacji
komunalnych - 300.000,00 zł Wykonanie - 300.000,00 zł - 100,00 %

Nadwyżka budżetu za rok 2025 - 2.921.182,14 zł.

Zadłużenie gminy na dzień 31.12.2025 r. wynosiło 600.000,00 zł.

Zadłużenie gminy w stosunku do wykonanych dochodów wynosi 2,07 %.

Realizacja budżetu Gminy Gzy za rok 2025 w porównaniu do lat 2021-2024 przedstawia się następująco:

Wyszczególnienie	2021	2022	2023	2024	2025	Różnica w wykonaniu	
						kwotowo (6-5)	procentowo (6:5)
1	2	3	4	5	6	7	8
Dochody ogółem	24 167 486,01	29 342 720,74	25 170 055,79	45 215 597,41	29 012 713,80	-16 202 883,61	-35,83%
Dochody bieżące	20 789 062,88	25 290 925,38	22 982 492,78	25 020 464,12	26 793 093,54	1 772 629,42	7,08%
Dochody majątkowe	3 378 423,13	4 051 795,36	2 187 563,01	20 195 133,29	2 219 620,26	-17 975 513,03	-89,01%
Wydatki ogółem	19 185 640,47	25 792 412,38	26 101 380,72	45 032 107,15	26 091 531,66	-18 940 575,49	-42,06%
Wydatki bieżące	17 785 246,06	19 615 689,65	19 498 505,61	20 790 040,58	21 261 104,35	471 063,77	2,27%
Wydatki majątkowe	1 400 394,41	6 176 722,73	6 602 875,11	24 242 066,57	4 830 427,31	-19 411 639,26	-80,07%
Wynik budżetu (nadwyżka/deficyt)	4 981 845,54	3 550 308,36	-931 324,93	183 490,26	2 921 182,14	2 737 691,88	1492,01%
Przychody budżetu	4 374 059,44	8 895 904,98	12 046 213,34	10 689 888,41	10 398 178,67	-291 709,74	-2,73%
Rozchody budżetu	460 000,00	400 000,00	425 000,00	475 000,00	300 000,00	-175 000,00	-36,84%
Kwota długu	2 200 000,00	1 800 000,00	1 375 000,00	900 000,00	600 000,00	-300 000,00	-33,33%

Dochody, wydatki oraz kwotę długu w przeliczeniu na jednego mieszkańca w roku 2025 oraz w porównaniu do lat 2021 - 2024 przedstawia poniższa tabela:

Wyszczególnienie	2021	2022	2023	2024	2025	Różnica w wykonaniu	
						Kwotowo (6-5)	procentowo (6:5)
1	2	3	4	5	6	7	8
Dochody ogółem	6 494,89	7 936,90	6 878,94	12 497,40	8 099,59	-4 397,82	-35,19
Dochody bieżące	5 586,96	6 840,93	6 281,09	6 915,55	7 479,93	564,37	8,16
Dochody majątkowe	907,93	1 095,97	597,86	5 581,85	619,66	-4 962,19	-88,9
Wydatki ogółem	5 156,04	6 976,58	7 133,47	12 446,69	7 284,07	-5 162,62	-41,48
Wydatki bieżące	4 779,70	5 305,84	5 328,92	5 746,28	5 935,54	189,26	3,29
Wydatki majątkowe	376,35	1 670,74	1 804,56	6 700,41	1 348,53	-5 351,88	-79,87
Kwota długu	591,24	486,88	375,79	248,76	167,50	-81,25	-32,66

Do przedstawionych powyżej obliczeń przyjęto liczbę mieszkańców Gminy Gzy na dzień 31 grudnia 2021 r. (pobyt stały i czasowy) – 3.721 osób, liczbę mieszkańców Gminy Gzy na dzień 31 grudnia 2022 r. (pobyt stały i czasowy) – 3.697 osób, liczbę mieszkańców Gminy Gzy na dzień 31 grudnia 2023 r. (pobyt stały i czasowy) – 3.659 osób, liczbę mieszkańców Gminy Gzy na dzień 31 grudnia 2024 r. (pobyt stały i czasowy) – 3.618 osób oraz liczbę mieszkańców Gminy Gzy na dzień 31 grudnia 2025 r. (pobyt stały i czasowy) 3.582 osób.

3.2. Podatki i opłaty lokalne

3.2.1. Podatek rolny, od nieruchomości i leśny od osób fizycznych

Na terenie Gminy w obrębie 35 sołectw opodatkowaniem podatkiem rolnym podlegało:

- 1.213 gospodarstw rolnych – o łącznej powierzchni 9.097,4526 ha, co stanowiło 7.298,9424 ha przeliczeniowych w/g stawki 162,50 zł z 1 ha przeliczeniowego,
- 271 nieruchomości (o powierzchni poniżej 1 ha) – 96,6024 ha fizycznych użytków rolnych wg stawki 325,00 zł z 1 ha.

Uchwałą Nr V/26/24 Rady Gminy Gzy z dnia 29 listopada 2024 r. w sprawie obniżenia ceny skupu żyta do celów wymiaru podatku rolnego na obszarze gminy Gzy na 2025 rok obniżono cenę skupu żyta do celów wymiaru podatku rolnego ogłoszoną w komunikacie Prezesa Głównego Urzędu Statystycznego z dnia 18 października 2024 r. w sprawie średniej ceny skupu żyta za okres 11 kwartałów będącej podstawą do ustalenia podatku rolnego na rok podatkowy 2025 z kwoty 86,34 zł za 1 dt do kwoty 65,00 zł za 1 dt.

Wymiar podatku rolnego w 2025 roku wynosił 1.122.908,00 zł.

Wymiaru podatku od nieruchomości dokonano zgodnie z ustawą o podatkach i opłatach lokalnych oraz Uchwałą Nr XLIV/280/2023 Rady Gminy Gzy z dnia 29 listopada 2023 r. w sprawie określenia wysokości stawek podatku od nieruchomości.

Opodatkowaniu podatkiem od nieruchomości podlegają:

- budynki związane z prowadzeniem działalności gospodarczej o powierzchni 4.974,05 m²,
- pozostałe budynki o powierzchni 16.895,20 m²,
- budowle związane z prowadzeniem działalności gospodarczej o wartości 482.937,74 zł,
- grunty związane z prowadzeniem działalności gospodarczej o powierzchni 52.931,42 m²,

- pozostałe grunty o powierzchni 315.887,30 m²,
- budynki związane z udzielaniem świadczeń zdrowotnych o powierzchni 292,43 m².

Wymiar podatku od nieruchomości od osób fizycznych za rok 2025 wynosił 459.506,00 zł.

Opodatkowaniu podatkiem od nieruchomości podlegają również budynki mieszkalne w ilości 949 sztuk o łącznej powierzchni – 112.087,18 m², które zostały zwolnione z tego podatku na podstawie uchwały Nr X/61/2019 Rady Gminy Gzy z dnia 29 listopada 2019 r. w sprawie zwolnień w podatku od nieruchomości.

Wymiar podatku leśnego w 2025 roku wynosił 19.363,00 zł – powierzchnia lasów opodatkowana podatkiem leśnym 310,8162 ha.

Ogółem wymiar łącznego zobowiązania pieniężnego od osób fizycznych z ww. tytułów w 2025 roku wynosił – 1.601.777,00 zł, z czego uiszczono – 1.578.231,39 zł (w tym zaległości z lat ubiegłych).

Zaległości na dzień 31.12.2025 r. wynosiły 60.413,15 zł, w tym:

- zaległości z roku 2025 - 24.970,00 zł,
- zaległości z lat ubiegłych - 35.443,15 zł.

W 2025 roku wydano ogółem 1.853 decyzje, w tym:

- 1.570 decyzji ustalających wymiar podatku rolnego, leśnego i od nieruchomości,
- 257 decyzji zmieniających ten wymiar,
- 22 decyzje w sprawie zwolnienia i ulgi w podatku rolnym z tytułu zakupu gruntów na powiększenie gospodarstwa rolnego,
- 2 decyzje w sprawie przyznania ulgi inwestycyjnej w podatku rolnym z tytułu zakupu i zainstalowania paneli fotowoltaicznych,
- 2 decyzje w sprawie umorzenia zaległości podatkowych.

Kwota ulg i zwolnień udzielonych w latach poprzednich oraz w roku 2025, dotyczyła:

- 45 podatników – 84.650,39 zł – ulga inwestycyjna,
 - 57 podatników – 36.918,60 zł - ulga z tytułu nabycia gruntów,
- w tym: zwolnienie 100 % - 26.585,51 zł
 ulga 75% - 7.492,28 zł
 ulga 50% - 2.840,81 zł.

W celu wyegzekwowania należności wymagalnych z podatku rolnego, leśnego i od nieruchomości od osób fizycznych wystawiono w 2025 roku 179 upomnień na kwotę 84.723,00 zł oraz wystawiono 19 tytułów wykonawczych na kwotę 22.860,00 zł. Pozostałe zaległości były objęte tytułami wykonawczymi w latach ubiegłych.

3.2.2. Podatek rolny, leśny, od nieruchomości od osób prawnych

Wymiar podatku leśnego wynosił 20.985,00 zł i dotyczył - 1 podatnika,

Wymiar podatku rolnego wynosił 6.821,00 zł - 7 podatników,

Wymiar podatku od nieruchomości 760.440,00 zł - 17 podatników.

3.2.3. Podatek od środków transportowych

Wymiar podatku od środków transportowych w 2025 roku:

- od osób prawnych wynosił 29.763,00 zł i obejmował 2 podatników (17 pojazdów),
 - od osób fizycznych wynosił 115.911,00 zł i obejmował 21 podatników (48 pojazdów).
- Zaległości na dzień 31.12.2025 r. wynosiły 14.793,51 zł i obejmowały 2 podatników.

3.2.4. Opłata skarbowa

Z tytułu opłaty skarbowej wynikającej z ustawy z dnia 16 listopada 2006 r. o opłacie skarbowej wpłynęła kwota 18.498,00 zł.

3.2.5. Opłata za zajęcie pasa drogowego

Opłaty (zgodnie z wydanymi decyzjami oraz zawartymi umowami) za zajęcie pasa drogowego dróg gminnych oraz dróg wewnętrznych w 2025 r. wyniosły 8.734,71 zł. Zaległości na dzień 31.12.2025 r. wynosiły 683,06 zł i dotyczyły dwóch podmiotów.

3.2.6. Opłata za zezwolenia na sprzedaż napojów alkoholowych

Na koniec 2025 r. obowiązywały 32 zezwolenia na sprzedaż napojów alkoholowych w 10 punktach sprzedaży. Za korzystanie z zezwoleń alkoholowych uiszczono opłaty w łącznej kwocie 42.745,61 zł.

3.2.7. Opłata za gospodarowanie odpadami komunalnymi

Zgodnie z zadeklarowaną przez mieszkańców Gminy liczbą osób w gospodarstwach domowych dokonano przypisu należności z tytułu opłaty za gospodarowanie odpadami komunalnymi w łącznej kwocie 844.049,00 zł. Mieszkańcy uregulowali te należności w kwocie 816.812,78 zł (w tym zaległości z lat ubiegłych). Na dzień 31.12.2025 r. zaległości wynosiły 180.380,60 zł i obejmowały 183 podatników, w tym:

- za rok 2025 – 48.955,56 zł,
- zaległości z lat ubiegłych – 131.425,04 zł.

W celu wyegzekwowania zaległości wymagalnych z tytułu opłaty za gospodarowanie odpadami komunalnymi wystawiono 29 tytułów wykonawczych na kwotę 30.374,49 zł i 204 upomnienia na kwotę 72.821,25 zł, które dotyczyły roku 2025 i lat ubiegłych.

3.3. Pomoc publiczna

W 2025 roku 425 beneficjentom udzielono pomocy publicznej w różnych formach, w tym:

- zwrot podatku akcyzowego zawartego w cenie oleju napędowego wykorzystywanego do produkcji rolnej przez producentów rolnych – program - SA.107621/2022/X - 408 beneficjentów,
- ulga inwestycyjna - program SA.40223(2014/XA) – 2 beneficjentów,
- pomoc de minimis w rolnictwie – (1408/2013) w tym:
 - zwolnienie i ulga z tytułu nabycia gruntów – 22 beneficjentów,
 - umorzenie zaległości podatkowych – 1 beneficjent,
- pomoc de minimis dla przedsiębiorców – (2023/2831) w tym:
 - dofinansowanie kosztów kształcenia młodocianych pracowników – 3 beneficjentów.

3.4 Tabele uzupełniające

Struktura dochodów budżetu gminy według źródeł dochodów oraz dynamika zmian w realizacji dochodów budżetowych przedstawia się następująco:

L.p.	Wyszczególnienie	Rok 2021	udział procentowy w stosunku do dochodów ogółem	Rok 2022	udział procentowy w stosunku do dochodów ogółem	Rok 2023	udział procentowy w stosunku do dochodów ogółem	Rok 2024	udział procentowy w stosunku do dochodów ogółem	Rok 2025	udział procentowy w stosunku do dochodów ogółem	Różnica w wykonaniu	
												kwotowo (11-9)	procentowo (11-9)
1	2	3	4	5	6	7	8	9	10	11	12	13	14
1.	Dochody ogółem, w tym:	24 167 486,01	100,00	29 342 720,74	100,00	25 170 055,79	100,00	45 215 597,41	100,00	29 012 713,80	100,00	-16 202 883,61	-35,83
1.1.	dochody własne, w tym:	6 801 506,55	28,14	16 037 881,93	54,66	10 485 987,71	41,66	26 965 930,46	59,64	15 054 613,51	51,89	-11 911 316,95	-44,17
1.1.1.	dochody z podatków	2 198 928,77	9,10	2 216 218,48	7,55	2 452 519,79	9,74	2 668 547,45	5,90	2 695 866,96	9,29	27 319,51	1,02
1.1.2.	dochody z udziałów gminy w podatku dochodowym od osób fizycznych i od osób prawnych	2 332 708,66	9,65	4 926 966,57	16,79	1 927 566,00	7,66	2 732 637,00	6,04	8 425 440,82	29,04	5 692 803,82	208,33
1.1.3.	opłaty (lokalne, skarbowe)	899 053,15	3,72	923 162,40	3,15	921 089,97	3,66	909 302,73	2,01	916 627,39	3,16	7 324,66	0,81
1.1.4.	dochody z majątku gminy	102 696,70	0,42	58 847,56	0,20	53 693,37	0,21	79 387,11	0,18	61 918,60	0,21	-17 468,51	-22,00
1.1.5.	dochody uzyskiwane przez gminne jednostki organizacyjne	7 617,38	0,03	32 607,01	0,11	97 418,97	0,39	112 026,54	0,25	154 409,60	0,53	42 383,06	37,83
1.1.6.	odsetki od środków finansowych gromadzonych na rachunkach bankowych gminy	4 212,60	0,02	157 634,50	0,54	515 709,50	2,05	392 435,29	0,87	347 849,40	1,20	-44 585,89	-11,36
1.1.7.	odsetki od nieterminowo przekazywanych należności stanowiących dochody gminy	13 558,90	0,06	16 948,37	0,06	15 942,07	0,06	16 654,23	0,04	25 863,87	0,09	9 209,64	55,30

1.1.8.	dotacje z budżetów innych jednostek samorządu terytorialnego	202 949,89	0,84	68 699,59	0,23	502 785,80	2,00	597 233,66	1,32	738 574,71	2,55	141 341,05	23,67
1.1.9.	inne dochody (w tym należne gminie na podstawie odrębnych przepisów)	142 424,77	0,59	679 334,33	2,32	708 917,92	2,82	261 678,31	0,00	325 808,40	1,12	64 130,09	24,51
1.1.10.	5,0% dochodów uzyskiwanych na rzecz budżetu państwa w związku z realizacją zadań z zakresu administracji rządowej oraz innych zadań zleconych ustawami, o ile odrębne przepisy nie stanowią inaczej	2 525,64	0,01	1 221,42	-	2 864,05	0,01	2 191,30	0,00	5 194,78	0,02	3 003,48	137,06
1.1.11.	spadki, zapisy i darowizny na rzecz gminy	200	0,00	400	0,00	17 300,00	0,07	25 500,00	0,06	58 550,00	0,20	33 050,00	129,61
1.1.12.	dochody z kar pieniężnych i grzywnien określonych w odrębnych przepisach	5 778,72	0,02	648	0,00	402 781,89	1,60	17 742,49	0,04	24 508,98	0,08	6 766,49	38,14
1.1.13.	środki z Funduszu Dróg Samorządowych	298 851,37	1,24	0,00	0,00	1 108 968,00	4,41	3 419 418,80	7,56	0,00	0,00	-3 419 418,80	-100,00
1.1.14.	środki z Funduszu Przeciwdziałania Covid-19	590 000,00	2,44	6 228 630,44	21,23	1 129 750,00	4,49	0,00	0,00	1 274 000,00	4,39	1 274 000,00	-
1.1.15.	środki z Rządowego Funduszu Polski Ład	0,00	0,00	0,00	0,00	0,00	0,00	15 731 175,55	34,79	0,00	0,00	-15 731 175,55	-
1.2.	Subwencja ogólna	9 802 264,00	40,56	7 644 181,00	26,05	10 315 474,30	40,98	12 494 310,00	27,63	9 100 119,18	31,37	-3 394 190,82	-27,17
1.3.	Dotacje celowe z budżetu państwa	7 563 715,46	31,30	5 660 657,81	19,29	4 368 593,78	17,36	5 329 145,54	11,79	4 788 500,22	16,50	-540 645,32	-10,15
1.4.	Środki na realizację projektów dofinansowanych z budżetu Unii Europejskiej	0,00	0,00	726 563,26	2,48	628 680,38	2,50	426 211,41	0,94	69 480,89	0,24	-356 730,52	-83,70

Struktura wydatków budżetu według poszczególnych kategorii wydatków oraz dynamika zmian w realizacji wydatków budżetowych:

L.p.	Wyszczególnienie		Rok 2021	udział procentowy w stosunku do wydatków ogółem	Rok 2022	udział procentowy w stosunku do wydatków ogółem	Rok 2023	udział procentowy w stosunku do wydatków ogółem	Rok 2024	udział procentowy w stosunku do wydatków ogółem	Rok 2025	udział procentowy w stosunku do wydatków ogółem	Różnica w wykonaniu	
													kwotowo (11:9)	procentowo (11:9)
1	2		3	4	5	6	7	8	9	10	11	12	13	14
1	010	Rolnictwo i łowiectwo	836 446,14	4,36	920 310,64	3,57	1 389 096,07	5,32	2 119 296,90	4,71	2 179 939,41	8,35	60 642,51	2,86
2	150	Przetwórstwo przemysłowe	18 400,00	0,10	-	-	-	-	-	-	-	-	-	-
3	400	Wytwarzanie i zaopatrywanie w energię elektryczną, gaz i wodę	-	-	186 082,17	0,72	441 651,75	1,69	-	-	-	-	-	-
4	600	Transport i łączność	1 538 588,65	8,02	4 235 282,72	16,42	3 624 724,38	13,89	20 189 131,42	44,83	1 557 265,25	5,97	-18 631 866,17	-92,29
5	700	Gospodarka mieszkaniowa	203 884,69	1,06	2 289 950,33	8,88	4 058 007,72	15,55	3 167 470,07	7,03	245 563,41	0,94	-2 921 906,66	-92,25
6	710	Działalność usługowa	60 056,68	0,31	54 043,00	0,21	19 129,00	0,07	28 004,00	0,06	105 916,60	0,41	77 912,60	278,22
7	750	Administracja publiczna	2 208 148,88	11,51	2 544 346,57	9,86	3 227 155,99	12,36	3 471 674,44	7,71	3 696 380,91	14,17	224 706,47	6,47
8	751	Urzędy naczelnych organów władzy państwowej i ochrony państwa	788,74	-	791,68	-	42 138,62	0,16	130 980,20	0,29	64 147,59	0,25	-66 832,61	-51,02
9	752	Obrona narodowa	1 940,00	0,01	1 745,00	0,01	1 494,64	0,01	375,22	0,00	176 284,35	0,68	175 909,13	46 881,60
10	754	Bezpieczeństwo publiczne i ochrona przeciwpożarowa	145 030,55	0,76	259 907,04	1,01	691 136,31	2,65	341 985,87	0,76	328 230,08	1,26	-13 755,79	-4,02
11	757	Obsługa długu publicznego	34 813,23	0,18	118 929,92	0,46	142 530,72	0,55	90 373,07	0,20	58 113,00	0,22	-32 260,07	-35,70
12	801	Oświata i wychowanie	6 185 196,65	32,24	6 375 412,83	24,72	7 475 354,62	28,64	9 265 519,90	20,58	10 437 812,73	40,00	1 172 292,83	12,65

13	851	Ochrona zdrowia	31 055,23	0,16	52 576,46	0,20	75 952,38	0,29	96 941,80	0,22	67 808,61	0,26	-29 133,19	-30,05
14	852	Pomoc społeczna	548 052,00	2,86	1 018 357,45	3,95	789 596,24	3,03	1 031 750,87	2,29	952 340,62	3,65	-79 410,25	-7,70
15	853	Pozostałe zadania w zakresie polityki społecznej	-	-	2 867 666,84	11,12	51 750,00	0,20	0,00	0,00	5 564,70	0,02	5 564,70	-
16	854	Edukacyjna opieka wychowawcza	31 396,85	0,16	24 705,44	0,10	17 436,53	0,07	37 249,15	0,08	39 921,04	0,15	2 671,89	7,17
17	855	Rodzina	6 142 226,62	32,01	3 761 127,98	14,58	2 292 667,14	8,78	2 640 032,09	5,86	2 553 975,29	9,79	-86 056,80	-3,26
18	900	Gospodarka komunalna i ochrona środowiska	1 041 313,88	5,43	930 073,87	3,61	1 478 114,69	5,66	1 945 131,41	4,32	1 714 499,50	6,57	-230 631,91	-11,86
19	921	Kultura i ochrona dziedzictwa narodowego	158 301,68	0,83	144 504,30	0,56	279 088,20	1,07	279 254,03	0,62	1 569 266,54	6,01	1 290 012,51	461,95
20	926	Kultura fizyczna	-	-	6 598,14	0,03	4 355,72	0,02	196 936,71	0,44	338 502,03	1,30	141 565,32	71,88
Razem			19 185 640,47	100,00	25 792 412,38	100,00	26 101 380,72	100,00	45 032 107,15	100,00	26 091 531,66	100,00	-18 940 575,49	-42,06

Wydatki zrealizowane w 2025 roku obejmujące zadania jednostek pomocniczych gminy, w tym zrealizowane w ramach funduszu soleckiego:

Lp.	Dział	Rozdział	§	Nazwa sołectwa lub innej jednostki pomocniczej	Nazwa zadania, przedsięwzięcia	Planowane wydatki			Wydatki wykonane			Wydatki niewykonane		
						Łączne wydatki	w tym		Łączne wydatki	w tym		Łączne wydatki	w tym	
							bieżące	majątkowe		bieżące	majątkowe		bieżące	majątkowe
1	2	3	4	5	6	7	8	9	10	11	12	13	14	15
1	600	60016	4210	Przewodowo Majorat	Zakup lustra drogowego	389,91	389,91	0,00	389,91	389,91	0,00	0,00	0,00	0,00
2	600	60016	4270	Gotardy	Remont dróg poprzez nawiezenie tłucznia we wsi Gotardy	10 000,00	10 000,00	0,00	9 560,02	9 560,02	0,00	439,98	439,98	0,00
3	600	60016	4270	Mierzeniec	Remont dróg poprzez nawiezenie tłucznia we wsi Mierzeniec	12 340,76	12 340,76	0,00	12 340,76	12 340,76	0,00	0,00	0,00	0,00
4	600	60016	4270	Ostaszewo Wielkie	Remont dróg poprzez nawiezenie tłucznia we wsi Ostaszewo Wielkie	8 000,00	8 000,00	0,00	8 000,00	8 000,00	0,00	0,00	0,00	0,00
5	600	60016	4270	Zalesie	Remont dróg poprzez nawiezenie tłucznia we wsi Zalesie Lenki	10 136,24	10 136,24	0,00	10 098,61	10 098,61	0,00	37,63	37,63	0,00
6	600	60016	4270	Kęsy	Remont dróg poprzez nawiezenie tłucznia we wsi Kęsy	16 559,31	16 559,31	0,00	16 559,31	16 559,31	0,00	0,00	0,00	0,00
7	600	60016	4270	Begno	Remont dróg poprzez nawiezenie tłucznia we wsi Begno	17 982,37	17 982,37	0,00	17 982,37	17 982,37	0,00	0,00	0,00	0,00

8	600	60016	4270	Nowe Skaszewo	Remont dróg poprzez nawiezenie tłucznia we wsi Nowe Skaszewo	16 564,54	16 564,54	0,00	16 564,54	16 564,54	0,00	0,00	0,00	0,00
9	600	60016	4270	Grochy Serwatki	Remont dróg poprzez nawiezenie tłucznia we wsi Grochy Serwatki	17 076,79	17 076,79	0,00	17 076,79	17 076,79	0,00	0,00	0,00	0,00
10	600	60016	4270	Żebry-Falbogi	Remont dróg poprzez nawiezenie tłucznia we wsi Żebry-Falbogi	20 000,00	20 000,00	0,00	20 000,00	20 000,00	0,00	0,00	0,00	0,00
11	600	60016	4270	Skaszewo Włociańskie	Remont dróg poprzez żwirowanie we wsi Skaszewo Włociańskie	7 380,94	7 380,94	0,00	7 380,94	7 380,94	0,00	0,00	0,00	0,00
12	600	60016	4270	Nowe Borza	Remont dróg poprzez żwirowanie we wsi Nowe Borza	16 559,31	16 559,31	0,00	16 531,48	16 531,48	0,00	27,83	27,83	0,00
13	600	60016	4270	Stare Grochy	Remont dróg poprzez żwirowanie	1 688,68	1 688,68	0,00	1 688,68	1 688,68	0,00	0,00	0,00	0,00
14	600	60016	4270	Kozłówka	Remont dróg poprzez żwirowanie	4 000,00	4 000,00	0,00	3 950,00	3 950,00	0,00	50,00	50,00	0,00
15	600	60016	4300	Ostaszewo Wielkie	Udrożnienie mostka na drodze wiejskiej	7 024,35	7 024,35	0,00	7 023,30	7 023,30	0,00	1,05	1,05	0,00
16	600	60016	4300	Przewodowo Parcele	Zakup i montaż zapory drogowej	990,80	990,80	0,00	984,00	984,00	0,00	6,80	6,80	0,00
17	600	60016	4300	Przewodowo Parcele	Zakup i montaż lustra drogowego	1 300,00	1 300,00	0,00	1 230,00	1 230,00	0,00	70,00	70,00	0,00
18	600	60016	6050	Wójtzy-Trojany	Utwardzenie drogi emulsją asfaltową we wsi Wójtzy - Trojany	16 235,88	0,00	16 235,88	16 235,88	0,00	16 235,88	0,00	0,00	0,00
19	600	60016	6050	Ostaszewo Włuski	Utwardzenie drogi emulsją asfaltową we wsi Ostaszewo Włuski	14 424,71	0,00	14 424,71	14 424,71	0,00	14 424,71	0,00	0,00	0,00

20	600	60016	6050	Nowe Przewodowo	Utwardzenie drogi emulsją asfaltową we wsi Nowe Przewodowo	18 111,74	0,00	18 111,74	18 111,74	0,00	18 111,74	0,00	0,00	0,00
21	600	60016	6050	Stare Grochy	Utwardzenie drogi emulsją asfaltową we wsi Stare Grochy	15 000,00	0,00	15 000,00	15 000,00	0,00	15 000,00	0,00	0,00	0,00
22	600	60016	6050	Łady	Utwardzenie drogi emulsją asfaltową we wsi Łady	14 877,50	0,00	14 877,50	14 877,50	0,00	14 877,50	0,00	0,00	0,00
23	600	60016	6050	Słończewo	Utwardzenie drogi emulsją asfaltową we wsi Skaszewo Włościańskie	24 000,00	0,00	24 000,00	24 000,00	0,00	24 000,00	0,00	0,00	0,00
24	600	60016	6050	Skaszewo Włościańskie	Utwardzenie drogi emulsją asfaltową we wsi Słończewo	15 000,00	0,00	15 000,00	15 000,00	0,00	15 000,00	0,00	0,00	0,00
25	600	60016	6050	Gzy-Wisnowa	Utwardzenie drogi destruktem asfaltowym we wsi Gzy - Wisnowa	11 347,78	0,00	11 347,78	9 778,50	0,00	9 778,50	1 569,28	0,00	1 569,28
26	600	60016	6050	Ostaszewo Pańki	Utwardzenie drogi destruktem asfaltowym we wsi Ostaszewo Pańki	14 748,13	0,00	14 748,13	12 712,05	0,00	12 712,05	2 036,08	0,00	2 036,08
27	600	60016	6050	Gzy	Utwardzenie drogi destruktem asfaltowym we wsi Kałużczyn oraz Gzy	17 500,00	0,00	17 500,00	15 645,60	0,00	15 645,60	1 854,40	0,00	1 854,40
28	600	60016	6050	Ołdaki	Utwardzenie drogi destruktem asfaltowym we wsi Ołdaki	31 436,81	0,00	31 436,81	31 436,81	0,00	31 436,81	0,00	0,00	0,00
29	600	60016	6050	Przewodowo Poduchowne	Utwardzenie drogi destruktem asfaltowym we wsi Przewodowo Poduchowne	18 887,96	0,00	18 887,96	16 623,45	0,00	16 623,45	2 264,51	0,00	2 264,51
30	600	60016	6050	Sulnikowo	Utwardzenie drogi destruktem asfaltowym we wsi Sulnikowo	20 505,08	0,00	20 505,08	18 579,15	0,00	18 579,15	1 925,93	0,00	1 925,93
31	600	60016	6050	Gotardy	Utwardzenie drogi destruktem asfaltowym we wsi Gotardy	13 286,53	0,00	13 286,53	11 734,20	0,00	11 734,20	1 552,33	0,00	1 552,33

32	600	60016	6060	Gzy-Wisnowa	Opracowanie dokumentacji projektowo-technicznej - wytyczenie drogi	3 500,00	0,00	3 500,00	2 602,30	0,00	2 602,30	897,70	0,00	897,70
33	600	60016	6060	Żebry-Wiatraki	Opracowanie dokumentacji projektowo-technicznej dotyczącej drogi wewnętrznej Nr 90W Żebry Włosty - Żebry Wiatraki	19 211,39	0,00	19 211,39	19 211,39	0,00	19 211,39	0,00	0,00	0,00
34	600	60016	6060	Tąsewy	Opracowanie dokumentacji technicznej dotyczącej przebudowy dróg we wsi Tąsewy	15 783,09	0,00	15 783,09	15 783,09	0,00	15 783,09	0,00	0,00	0,00
35	600	60016	6060	Zalesie	Opracowanie dokumentacji technicznej na budowę drogi asfaltowej nr 35/1 na odcinku 330 m	5 000,00	0,00	5 000,00	5 000,00	0,00	5 000,00	0,00	0,00	0,00
36	600	60016	6060	Szyszki	Opracowanie dokumentacji projektowo-technicznej dotyczącej przebudowy drogi we wsi Szyszki	26 844,19	0,00	26 844,19	26 844,19	0,00	26 844,19	0,00	0,00	0,00
37	600	60016	6060	Pękowo	Opracowanie dokumentacji projektowo-technicznej dotyczącej drogi na działce nr 31/1	32 277,72	0,00	32 277,72	15 000,00	0,00	15 000,00	17 277,72	0,00	17 277,72
38	750	75023	4210	Przewodowo Majorat	Zakup tablicy ogłoszeń	2 000,00	2 000,00	0,00	2 000,00	2 000,00	0,00	0,00	0,00	0,00
39	750	75023	4210	Przewodowo Majorat	Zakup tablicy z napisem "SOŁTYS"	350,00	350,00	0,00	201,00	201,00	0,00	149,00	149,00	0,00
40	754	75412	4210	Przewodowo Majorat	Zakup wyposażenia dla OSP	1 400,00	1 400,00	0,00	1 400,00	1 400,00	0,00	0,00	0,00	0,00

41	754	75412	4300	Przewodowo Majorat	Zakup szkolenia dla OPS z zakresu Kwalifikowanej Pierwszej Pomocy Przedmedycznej	5 000,00	5 000,00	0,00	5 000,00	5 000,00	0,00	0,00	0,00	0,00
42	754	75412	6050	Gzy	Modernizacja strażnicy OSP Gzy -wymiana drzwi zewnętrznych ewakuacyjnych w strażnicy OSP Gzy w części bojowej z montażem	2 500,00	0,00	2 500,00	2 500,00	0,00	2 500,00	0,00	0,00	0,00
43	754	75412	6050	Gzy-Wisnowa	Modernizacja strażnicy OSP Gzy -wymiana drzwi zewnętrznych ewakuacyjnych w strażnicy OSP Gzy w części bojowej z montażem	1 000,00	0,00	1 000,00	1 000,00	0,00	1 000,00	0,00	0,00	0,00
44	801	80101	4210	Przewodowo Majorat	Zakup trzech suszarek do rąk dla Publicznej Szkoły Podstawowej im. Przyjaźni Polsko -Węgierskiej w Przewodowie Poduchownym	1 000,00	1 000,00	0,00	1 000,00	1 000,00	0,00	0,00	0,00	0,00
45	801	80101	4210	Grochy-Imbrzyki	Zakup wyposażenia dla Publicznej Szkoły Podstawowej im. Przyjaźni Polsko-Węgierskiej w Przewodowie Poduchownym	10 000,00	10 000,00	0,00	9 732,50	9 732,50	0,00	267,50	267,50	0,00
46	801	80101	4210	Słończewo	Zakup artykułów papierniczych dla Publicznej Szkoły Podstawowej w Skaszewie Włociańskim	386,17	386,17	0,00	383,76	383,76	0,00	2,41	2,41	0,00
47	801	80101	4240	Grochy-Imbrzyki	Zakup pomocy dydaktycznych dla Publicznej Szkoły Podstawowej im. Przyjaźni Polsko-Węgierskiej w Przewodowie Poduchownym	5 977,15	5 977,15	0,00	5 153,04	5 153,04	0,00	824,11	824,11	0,00

48	801	80101	4240	Gzy	Zakup komputera przenośnego dla Społecznej Szkoły Podstawowej w Gzach - wyposażenie szkolnej pracowni komputerowej	4 644,91	4 644,91	0,00	4 644,91	4 644,91	0,00	0,00	0,00	0,00
49	801	80103	4240	Żebry-Falbogi	Zakup pomocy dydaktycznych do oddziałów przedszkolnych Publicznej Szkoły Podstawowej w Skaszewie Włościańskim	963,10	963,10	0,00	944,58	944,58	0,00	18,52	18,52	0,00
50	900	90015	4300	Sisice	Zakup i montaż lampy typu LED na istniejącym słupie w miejscowości Sisice	1 300,00	1 300,00	0,00	0,00	0,00	0,00	1 300,00	1 300,00	0,00
51	900	90015	6050	Kozłowo	Zakup i montaż lamp solarnych we wsi Kozłowo	18 499,85	0,00	18 499,85	18 265,50	0,00	18 265,50	234,35	0,00	234,35
52	900	90015	6050	Mierzeniec	Zakup i montaż lampy solarnej we wsi Mierzeniec	7 000,00	0,00	7 000,00	6 088,50	0,00	6 088,50	911,50	0,00	911,50
53	900	90015	6050	Porzowo	Zakup i montaż lamp solarnych we wsi Porzowo	14 000,00	0,00	14 000,00	12 177,00	0,00	12 177,00	1 823,00	0,00	1 823,00
54	900	90015	6050	Borza - Strumiany	Zakup i montaż lamp solarnych w sołectwie Borza Strumiany	19 405,44	0,00	19 405,44	18 265,50	0,00	18 265,50	1 139,94	0,00	1 139,94
55	900	90015	6050	Przewodowo Parcele	Zakup i montaż lamp hybrydowych w miejscowości Przewodowo Parcele	17 955,54	0,00	17 955,54	17 955,54	0,00	17 955,54	0,00	0,00	0,00
56	900	90095	4210	Żebry-Falbogi	Zakup paliwa do kosiarek	1 500,00	1 500,00	0,00	1 453,26	1 453,26	0,00	46,74	46,74	0,00

57	900	90095	4210	Przewodowo Majorat	Zakup głośnika bezprzewodowego	434,99	434,99	0,00	434,99	434,99	0,00	0,00	0,00	0,00
58	900	90095	4210	Przewodowo Majorat	Zakup grilla gazowego	1 709,99	1 709,99	0,00	1 709,99	1 709,99	0,00	0,00	0,00	0,00
59	900	90095	4210	Porzowo	Zakup art.. Niezbędnych do obsługi wydarzeń integracyjnych i spotkań mieszkańców sołectwa wzmacniających inicjatywy obywatelskie	4 734,09	4 734,09	0,00	4 712,45	4 712,45	0,00	21,64	21,64	0,00
60	900	90095	4210	Sisice	Zakup stołów cateringowych wraz z ławkami	1 188,32	1 188,32	0,00	819,10	819,10	0,00	369,22	369,22	0,00
61	900	90095	4300	Ostaszewo Wielkie	Tablica informacyjna z numerami posesji	500,00	500,00	0,00	500,00	500,00	0,00	0,00	0,00	0,00
62	900	90095	4300	Przewodowo Majorat	Wspieranie i upowszechnianie idei samorządowej, w tym tworzenie warunków do działania i rozwoju jednostek pomocniczych, wdrażania programów pobudzenia aktywności	6 991,18	6 991,18	0,00	6 991,18	6 991,18	0,00	0,00	0,00	0,00

63	900	90095	4300	Nowe Skaszewo	Zamontowanie tablic z numerami posesji we wsi Nowe Skaszewo	2 000,00	2 000,00	0,00	2 000,00	2 000,00	0,00	0,00	0,00	0,00
64	900	90095	4300	Żebry Falbogi	Wykonanie przeglądu ciągniczka do koszenia trawy oraz wykaszarki	500,00	500,00	0,00	0,00	0,00	0,00	500,00	500,00	0,00
65	900	90095	4300	Sisice	Zakup namiotu imprezowego 4x8 wraz z zestawem przeciwburzowym	3 300,00	3 300,00	0,00	3 268,00	3 268,00	0,00	32,00	32,00	0,00
66	900	90095	6050	Sisice	Zakup szalasu/altany przeciwwietrznej wyposażonej w stół i ławki	12 000,00	0,00	12 000,00	12 000,00	0,00	12 000,00	0,00	0,00	0,00
67	921	92109	4210	Kozłówka	Modernizacja świetlicy wiejskiej w Kozłówce - zakup materiałów	21 550,50	0,00	21 550,50	21 550,50	0,00	21 550,50	0,00	0,00	0,00
68	921	92109	6050	Porzowo	Budowa świetlicy wiejskiej w Porzowie	3 000,00	0,00	3 000,00	3 000,00	0,00	3 000,00	0,00	0,00	0,00
Ogółem						688 763,74	223 873,90	464 889,84	651 112,57	219 709,47	431 403,10	37 651,17	4 164,43	33 486,74

W roku 2025 w Gminie Gzy zrealizowano następujące zadania z dofinansowaniem ze środków zewnętrznych:

L.p.	Wyszczególnienie	Łączne nakłady w zł (4+5)	Kwota dofinansowania w zł	Środki własne w zł	% dofinansowania (4:3)	Źródło dofinansowania
<i>1</i>	<i>2</i>	<i>3</i>	<i>4</i>	<i>5</i>	<i>6</i>	<i>7</i>
1	Zadania bieżące	479 952,28	358 451,41	121 500,87	74,68	
1.1	Zakup wyposażenia oraz przeprowadzenie szkoleń w ramach Programu Ochrony Ludności i Obrony Cywilnej	111 455,00	109 655,00	1 800,00	98,38	dotacja celowa z budżetu państwa
1.2	Zakup sprzętu specjalistycznego, środków łączności, środków ochrony indywidualnej w ramach zadania OSP-edycja 2025	42 673,50	21 336,73	21 336,77	50,00	dotacja celowa z budżetu Województwa Mazowieckiego
1.3	Remont posadzki OSP Pękowo w ramach zadania Mazowieckie Strażnice 2025	39 999,99	39 999,99	0,00	100,00	dotacja celowa z budżetu Województwa Mazowieckiego
1.4	Zbieranie, transport oraz unieszkodliwienie wyrobów zawierających azbest z terenu Gminy Gzy	60 228,36	60 134,40	93,96	99,84	środki z Wojewódzkiego Funduszu Ochrony Środowiska i Gospodarki Wodnej
1.5	Usuwanie i unieszkodliwianie wyrobów zawierających azbest z terenu Gminy Gzy	26 308,80	26 308,80	0,00	100,00	środki z Wojewódzkiego Funduszu Ochrony Środowiska i Gospodarki Wodnej

1.6	Zapobieganie bezdomności zwierząt w gminie Gzy w roku 2025	29 970,00	14 985,00	14 985,00	50,00	dotacja celowa z Samorządu Województwa Mazowieckiego
1.7	Zakup książek i wyposażenia w ramach Narodowego Programu Rozwoju Czytelnictwa 2.0 na lata 2021-2025	11 875,00	9 500,00	2 375,00	80,00	dotacja celowa z budżetu państwa
1.8	Zakup sprzętu komputerowego i oprogramowania w ramach Rządowego programu wspierania organów prowadzących szkoły i placówki w rozwoju umiejętności cyfrowych dzieci i młodzieży na lata 2025-2029 – „Cyfrowy Uczeń”	28 935,00	23 148,00	5 787,00	80,00	dotacja celowa z budżetu państwa
1.9	Zajęcia dla uczniów w ramach projektu „Razem w klasie - kompleksowy program wsparcia uczniów - edukacja inkluzyjna”	17 293,92	17 293,92	0,00	100,00	dotacje celowe z budżetu Unii Europejskiej oraz z budżetu państwa
1.10	Dofinansowanie wynagrodzenia oraz dodatku do wynagrodzenia dla asystenta rodziny	94 783,98	22 946,59	71 837,39	24,21	środki z Funduszu Pracy
1.11	Realizacja zadań w ramach programu "Korpus Wsparcia Seniorów"	16 428,73	13 142,98	3 285,75	80,00	dotacja celowa z budżetu państwa

2	Zadania majątkowe:	2 794 166,81	2 082 224,01	711 942,80	74,52	
2.1	Przebudowa drogi gminnej 340120W na odcinku Gotardy-Kościeszce	601 167,59	110 000,00	491 167,59	18,30	dotacja celowa z budżetu Województwa Mazowieckiego
2.2	Zakup sprzętu specjalistycznego do magazynu obrony cywilnej w ramach Programu Ochrony Ludności i Obrony Cywilnej	64 204,00	64 204,00	0,00	100,00	dotacja celowa z budżetu państwa
2.3	Poprawa efektywności energetycznej lokali przeznaczonych pod najem socjalny	378 485,00	299 628,00	78 857,00	79,17	dotacja celowa z budżetu Województwa Mazowieckiego
2.4	Poprawa efektywności energetycznej i budowa OZE w budynkach użyteczności publicznej na terenie gminy Gzy	3 690,00	3 136,50	553,50	85,00	dotacja celowa z budżetu Unii Europejskiej
2.5	Modernizacja oświetlenia w gminnej hali sportowej w Gzach	29 556,90	23 645,52	5 911,38	80,00	środki z Wojewódzkiego Funduszu Ochrony Środowiska i Gospodarki Wodnej

2.6	Zakup i montaż instalacji fotowoltaicznej z magazynem energii dla Ochotniczej Straży Pożarnej w Gzach	50 000,00	40 000,00	10 000,00	80,00	środki z Wojewódzkiego Funduszu Ochrony Środowiska i Gospodarki Wodnej
2.7	Zakup sprzętu IT oraz oprogramowania - realizacja grantu "Cyberbezpieczny samorząd w Gminie Gzy"	184 989,54	184 989,54	0,00	100,00	dotacje celowe z budżetu Unii Europejskiej oraz z budżetu państwa
2.8	Udzielenie dotacji celowych na ochronę zabytków (Parafia Gzy oraz Parafia Szyszki)	1 300 000,00	1 274 000,00	26 000,00	98,00	środki z Rządowego Programu Odbudowy Zabytków
2.9	Modernizacja Gminnej Hali Sportowej w Gzach	337 093,32	252 624,99	84 468,33	74,94	dotacja celowa z budżetu Województwa Mazowieckiego
Razem		3 274 119,09	2 440 675,42	833 443,67	74,54	

4. LUDNOŚĆ I DYNAMIKA ZMIAN

Na dzień 31 grudnia 2025 r. liczba mieszkańców Gminy Gzy zameldowanych na pobyt stały i czasowy wynosiła 3.582 osoby, w tym struktura ludności według płci wskazuje na niewielką przewagę mężczyzn – 1.877, a kobiet - 1.705.

Analiza struktury wieku mieszkańców gminy pokazuje dominację osób w wieku produkcyjnym – 2.157, co stanowi kluczowy potencjał dla lokalnego rynku pracy i rozwoju gospodarczego. W wieku przedprodukcyjnym znajdowało się 674 mieszkańców, natomiast w wieku poprodukcyjnym 751 osób. Zauważalna jest wyraźna przewaga kobiet w wieku poprodukcyjnym 479 wobec 272 mężczyzn, co wynika z dłuższej przeciętnej długości życia kobiet i jest zjawiskiem obserwowanym w skali całego kraju.

W 2025 roku odnotowano ujemny przyrost naturalny - 23 osoby tj. liczba zgonów – 47, w tym: 22 kobiety i 25 mężczyzn, liczba urodzeń – 24, w tym: 12 dziewczynek i 12 chłopców. Świadczy to o postępującym procesie starzenia się społeczeństwa oraz zmniejszaniu się liczby mieszkańców w dłuższej perspektywie.

Ruch migracyjny ludności również miał charakter niekorzystny. W analizowanym okresie liczba zameldowań na pobyt stały wyniosła 72 osoby, natomiast liczba wymeldowań 99 osób, co oznacza ujemne saldo migracji. Dodatkowo odnotowano 12 zameldowań na pobyt czasowy oraz 3 wymeldowania, przy niewielkim udziale cudzoziemców.

Tabela 1. Struktura ludności Gminy Gzy według wieku i płci, z uwzględnieniem liczby mężczyzn, kobiet, według stanu na dzień 31 grudnia 2025 r.

Wiek	Mężczyzn	Kobiet	Ogółem
0-2	48	38	86
3	18	15	33
4-5	39	45	84
6	26	16	42
7	19	21	40
8-12	113	75	188
13-15	76	51	127
16-17	38	36	74
18	22	15	37
19-65	1206	0	1206
19-60	0	914	914
> 65	272	0	272
> 60	0	479	479
ogółem	1877	1705	3582

Źródło: opracowanie własne na podstawie danych ewidencji ludności Urzędu Gminy Gzy.

Na podstawie danych o mieszkańcach Gminy Gzy według stanu na dzień 31 grudnia 2025 r. największą grupę stanowiły osoby w wieku produkcyjnym. Wśród mężczyzn było to 1.228 osób, natomiast wśród kobiet 929 osób.

Rysunek. Struktura ludności Gminy Gzy według ekonomicznych grup wieku (kobiet i mężczyzn)

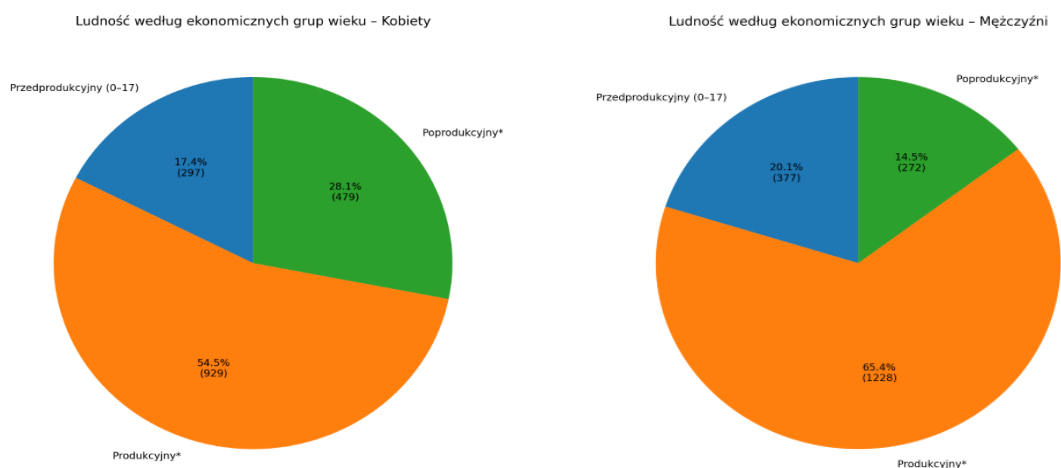

Źródło: opracowanie własne na podstawie danych ewidencji ludności Urzędu Gminy Gzy.

Na wykresach przedstawiono strukturę mieszkańców Gminy Gzy według ekonomicznych grup wieku, z podziałem na kobiety i mężczyzn. W obu przypadkach największy udział stanowią osoby w wieku produkcyjnym. Zauważalny jest jednocześnie większy udział kobiet w wieku poprodukcyjnym w porównaniu do mężczyzn, co wynika z dłuższej przeciętnej długości życia kobiet.

Tabela 2. Struktura ludności według ekonomicznych grup wieku (stan na 31.12.2025 r.)

Grupa wieku	Mężczyźni	Kobiety	Ogółem
Przedprodukcyjny (0–17 lat)	377	297	674
Produkcyjny	1228	929	2157
Poprodukcyjny	272	479	751
Razem	1877	1705	3582

Źródło: opracowanie własne na podstawie danych ewidencji ludności Urzędu Gminy Gzy.

Rozmieszczenie ludności w Gminie Gzy ma charakter rozproszony i typowo wiejski. Największe miejscowości to m.in. Pękowo - 287 mieszkańców, Kozłówka - 189, Słończewo - 176, Gotardy - 160 oraz Żebry-Falbogi - 158. Jednocześnie występują miejscowości o bardzo niewielkiej liczbie ludności, co wskazuje na duże zróżnicowanie przestrzenne i stanowi wyzwanie w zakresie organizacji usług publicznych.

Tabela 3. Największe miejscowości Gminy Gzy pod względem liczby mieszkańców (stan na 31.12.2025 r.)

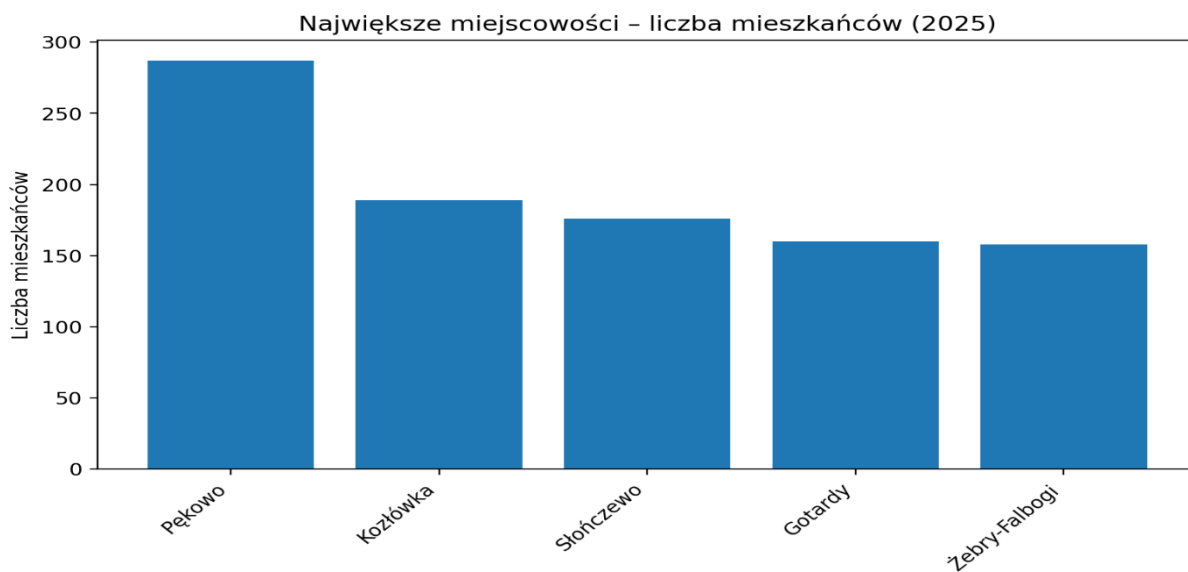

Źródło: opracowanie własne na podstawie danych ewidencji ludności Urzędu Gminy Gzy.

W tabeli przedstawiono pięć miejscowości Gminy Gzy o największej liczbie mieszkańców, według stanu na dzień 31 grudnia 2025 r. Zestawienie uwzględnia osoby zameldowane na pobyt stały i czasowy.

Tabela 4. Najmniejsze miejscowości Gminy Gzy pod względem liczby mieszkańców (stan na 31.12.2025 r.)

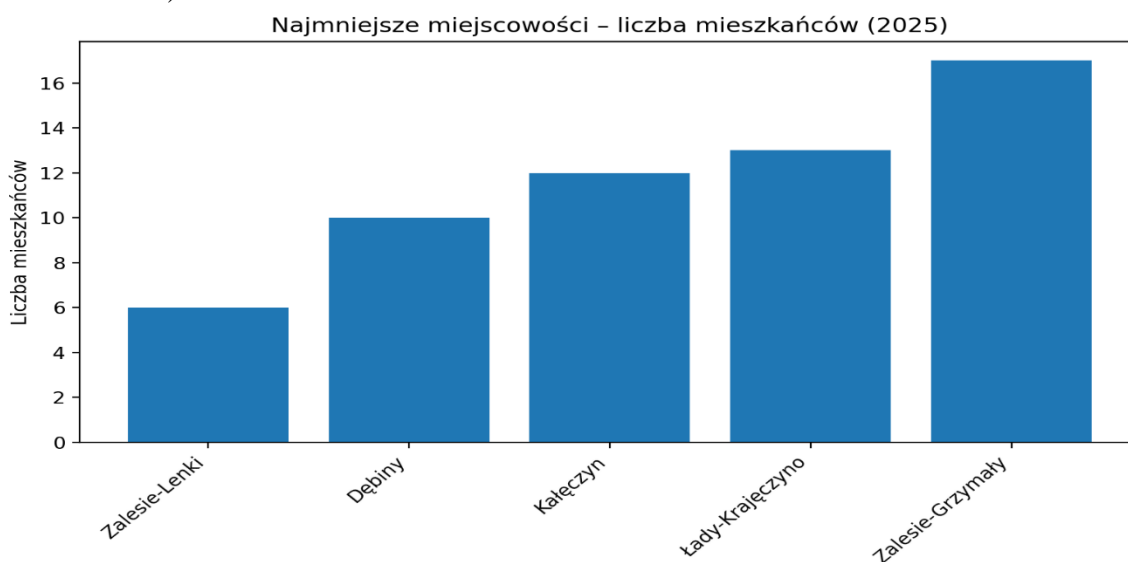

Źródło: opracowanie własne na podstawie danych ewidencji ludności Urzędu Gminy Gzy.

W tabeli przedstawiono pięć miejscowości Gminy Gzy o najmniejszej liczbie mieszkańców, według stanu na dzień 31 grudnia 2025 r. Zestawienie obejmuje osoby zameldowane na pobyt stały i czasowy.

Tabela 5. Liczba mieszkańców Gminy Gzy według miejscowości, z uwzględnieniem osób zameldowanych na pobyt stały i czasowy, według stanu na dzień 31 grudnia 2025 r.

BEGNO	78
BORZA-PRZECHY	27
BORZA-STRUMIANY	37
DĘBINY	10
GOTARDY	160
GROCHY-IMBRZYKI	24
GROCHY-KRUPY	23
GROCHY-SERWATKI	34
GZY	165
GZY-WISNOWA	41
KALĘCZYN	12
KĘSY-PAŃKI	33
KĘSY-WYPYCHY	19
KOZŁOWO	89
KOZŁÓWKA	189
ŁADY-KRAJĘCZYNO	13
MARCISZE	33
MIERZENIEC	101
NOWE BORZA	25
NOWE PRZEWODOWO	77
NOWE SKASZEWO	81
OŁDAKI	112
OŁDAKI-STEFANOWO	112
OSTASZEWO-PAŃKI	27
OSTASZEWO WIELKIE	39
OSTASZEWO-WŁUSKI	24
PEKOWO	287
PORZOWO	136
PRZEWODOWO-MAJORAT	97
PRZEWODOWO-PARCELE	111
PRZEWODOWO PODUCHOWNE	89
SISICE	78
SKASZEWO WŁOŚCIAŃSKIE	139
SŁOŃCZEWO	176
STARE GROCHY	58
SULNIKOWO	117

SZYSZKI-FOLWARK	114
SZYSZKI WŁOŚCIAŃSKIE	95
TĄSEWY	42
WÓJTY-TROJANY	39
WYSOCKI	31
ZALESIE-GRZYMAŁY	17
ZALESIE-LENKI	6
ZALESIE-PACUSZKI	28
ŻEBRY-FALBOGI	158
ŻEBRY-WIATRAKI	94
ŻEBRY-WŁOSTY	51
ŻEROMIN DRUGI	34

Źródło: opracowanie własne na podstawie danych ewidencji ludności Urzędu Gminy Gzy.

URZĄD STANU CYWILNEGO

W 2025 r. Urząd Stanu Cywilnego w Gzach zarejestrował 21 małżeństw. Wśród nich 7 małżeństw zostało zawartych w formie cywilnej, z czego 6 stanowiły śluby plenerowe, natomiast 14 małżeństw zawarto w formie wyznaniowej. Spośród ogólnej liczby zarejestrowanych małżeństw - 8 zostało zawartych przez mieszkańców Gminy Gzy.

Zestawienie małżeństw zarejestrowanych w Urzędzie Stanu Cywilnego w Gzach w 2025 r.

- Liczba małżeństw ogółem – 21 (w tym zawarte przez mieszkańców Gminy Gzy – 8)
- Małżeństwa zawarte w formie cywilnej – 7 (w tym śluby plenerowe – 6)
- Małżeństwa zawarte w formie wyznaniowej – 14.

Jubileusze długoletniego pożycia małżeńskiego

W dniu 15 lutego 2025 r. w Świetlicy Wiejskiej w Gzach odbyła się uroczystość jubileuszy długoletniego pożycia małżeńskiego.

Podczas wydarzenia uhonorowano łącznie 8 par małżeńskich, w tym pary obchodzące Złote Gody (50-lecie małżeństwa), a także Diamentowe (60-lecie) i Żelazne Gody (65-lecie). Uroczystość poprowadziła Kierownik Urzędu Stanu Cywilnego w Gzach. Wójt Gminy Gzy złożył Jubilatom gratulacje oraz wręczył medale przyznane przez Prezydenta Rzeczypospolitej Polskiej za długoletnie pożycie małżeńskie, a także listy gratulacyjne i kwiaty. W wydarzeniu uczestniczyły pary z terenu gminy, jednak nie wszyscy Jubilaci mogli wziąć udział w uroczystości osobiście z uwagi na stan zdrowia lub inne przyczyny.



Źródło: Urząd Gminy Gzy

100-lecie urodzin mieszkanki Gminy Gzy

W dniu 7 kwietnia 2025 r. mieszkanka miejscowości Sulnikowo, Pani Walentyna Seroka, obchodziła jubileusz 100-lecia urodzin. Z tej okazji Jubilatkę odwiedzieli przedstawiciele władz samorządowych – Wójt Gminy Gzy oraz Kierownik Urzędu Stanu Cywilnego w Gzach, a także Kierownik Placówki Terenowej KRUS w Ciechanowie. Podczas wizyty wręczono Jubilatce listy gratulacyjne, kwiaty oraz upominki, składając jednocześnie najserdeczniejsze życzenia zdrowia i pomyślności.



Źródło: Urząd Gminy Gzy

5. OCHRONA ZDROWIA

Działalność Ośrodków Zdrowia

W 2025 r. na terenie Gminy nie funkcjonowały podmioty lecznicze zarządzane przez Gminę oraz nie funkcjonowały żadne punkty apteczne.

W 2025 r. mieszkańcy w zakresie zapewnienia opieki zdrowotnej mogli korzystać z dwóch ośrodków zdrowia:

- Niepubliczny Zakład Opieki Zdrowotnej „DAR-MED” - lokalizacja Przewodowo Parcele 22,
- Niepubliczny Zakład Opieki Zdrowotnej „DAR-MED” – lokalizacja Szyszki Włociańskie 97/2.

Niepubliczny Zakład Opieki Zdrowotnej „DAR-MED” w Gminie Gzy prowadzi swoją działalność leczniczą od 22 lat zapewniając osobom zamieszkałym na tym terenie szeroki dostęp do usług z zakresu Podstawowej Opieki Zdrowotnej. Mieszkańcy mieli możliwość korzystania w sumie z trzech gabinetów lekarskich oraz dwóch gabinetów zabiegowych. Ponadto Ośrodek Zdrowia w Przewodowie Parcelach jest dostosowany dla osób niepełnosprawnych, dzięki czemu nie występują problemy z dostępem do opieki zdrowotnej. Pacjenci mieli zapewniony dostęp do 3 lekarzy o różnych specjalnościach, 3 pielęgniarek oraz 1 położnej.

Dodatkowo mieszkańcy gminy Gzy mieli zapewniony dostęp do lekarzy i pielęgniarek POZ w ośrodkach zdrowia w Winnicy oraz Obrytem.

NZOZ „DAR-MED” prowadził także opiekę nad pensjonariuszami w Domu Pomocy Społecznej w miejscowości Ołdaki-Stefanowo, gdzie pod opieką znajdowało się średnio 120 pacjentów, dla których wykonywane były ambulatoryjne i wyjazdowe wizyty domowe lekarza. Ośrodki zdrowia również otaczały opieką zdrowotną uczniów z 3 szkół z terenu gminy Gzy tj.:

- 1) Publiczna Szkoła Podstawowa im. Przyjaźni Polsko – Węgierskiej w Przewodowie Poduchownym,
- 2) Publiczna Szkoła Podstawowa w Skaszewie Włociańskim (z dniem 1 września 2025 r. szkoła otrzymała imię Polskich Mistrzów Olimpijskich),
- 3) Społeczna Szkoła Podstawowa w Gzach.

Pod opieką pielęgniarki szkolnej w ww. szkołach znajdowało się średnio ok. 295 uczniów, z których 196 uczniów podlegało profilaktyce fluoryzacji zębów (klasy I-VI). Dla uczniów wykonywane były świadczenia i porady medyczne takie jak: bilanse zdrowia, szczepienia ochronne, fluoryzacje, higiena osobista ucznia (przeeglądy), pogadanki, rozmowy indywidualne z uczniami oraz pokazy z udzielania pierwszej pomocy.

Łącznie w ośrodkach zdrowia na terenie gminy Gzy pod opieką lekarza, pielęgniarki i położnej było średnio 2069 pacjentów. W 2025 r. ośrodki zdrowia łącznie udzieliły 12.536 lekarskich świadczeń medycznych.

Pielęgniarki oraz położna środowisko-rodzinna w 2025 r. wykonały dla dorosłych i dzieci łącznie ok. 4.769 porad i zabiegów medycznych.

Dla pacjentów ośrodków wykonywane były badania laboratoryjne, badania EKG, glukozy, ciśnienia krwi, kierowano ich również na fizykoterapię. W ramach opieki nad dziećmi

wykonywane były m.in. bilanse zdrowia i szczepienia. Realizowane były wizyty domowe lekarzy oraz praca w terenie pielęgniarki i położnej.

W ramach działalności NZOZ „DAR-MED” kierował pacjentów do sanatoriów, na specjalistyczne leczenia szpitalne oraz na konsultacje do poradni specjalistycznych.

NZOZ „DAR-MED” w 2025 r. zachęcał do skorzystania z darmowych badań w ramach nowego programu „Moje Zdrowie”. Profilaktyczny program „Moje Zdrowie” zyskuje coraz większą popularność, a liczba chętnych pacjentów do jego realizacji zwiększa się z miesiąca na miesiąc. Podstawą jest wypełnienie indywidualnej ankiety, a system wygeneruje listę właściwych badań do wykonania na podstawie udzielonych odpowiedzi. Program ten jest dedykowany dla pacjentów od 20 roku życia wzwyż.

Działalność profilaktyczna i promocja zdrowia

Bezpłatne badania mammograficzne

W trosce o zdrowie naszych mieszkank w 2025 r. w Gminie Gzy organizowane były akcje profilaktyczne i promocja zdrowia. Do najważniejszych z nich należy zaliczyć bezpłatne badania mammograficzne. W dniu 26 listopada 2025 r. przed strażnicą Ochotniczej Straży Pożarnej w Gzach odbyły się badania mammograficzne w specjalnie przygotowanym mammobusie. Akcja zorganizowana była w ramach Programu Profilaktyki Raka Piersi i była refundowana przez Narodowy Fundusz Zdrowia. Program był skierowany do kobiet w wieku 45-74 lat, które w ciągu 24 miesięcy nie wykonywały mammografii. W ramach realizacji zadania, Urząd Gminy Gzy udostępnił miejsce postojowe dla mammobusu, energię elektryczną oraz prowadził akcję informacyjno – promocyjną. Współpracę w zakresie przeprowadzenia badań Urząd Gminy Gzy podjął z firmą Medica, ul. Szparagowa 10, 91-211 Łódź.

Bezpłatne badania wzroku

W 2025 roku mieszkańcy gminy Gzy mieli możliwość skorzystania z bezpłatnych badań wzroku, które realizowane były przez prywatną firmę w porozumieniu z Urzędem Gminy Gzy. Badania były skierowane do mieszkańców powyżej 15 roku życia i odbyły się czterokrotnie. W ramach realizacji zadania Urząd Gminy Gzy udostępnił miejsce parkingowe dla busa oraz prowadził akcję informacyjno-promocyjną.

Otwarty pobór krwi

Co roku Klub Honorowych Dawców Krwi Polskiego Czerwonego Krzyża „Kropla Życia” na terenie Gminy Gzy organizuje otwarty pobór krwi. W 2025 r. akcja honorowego krwiodawstwa w mobilnym punkcie poboru krwi odbyła się 27 lipca 2025 r. na parkingu przy kościele parafialnym w Przewodowie Poduchownym. Dla uczestników biorących udział w poborze czekały słodkie upominki, które zostały ufundowane przez Gminę Gzy.

Działalność Gminnej Komisji Rozwiązywania Problemów Alkoholowych

W 2025 roku zadania wynikające z Gminnego Programu Profilaktyki i Rozwiązywania Problemów Alkoholowych oraz Przeciwdziałania Narkomanii w Gminie Gzy były realizowane przy udziale Gminnej Komisji Rozwiązywania Problemów Alkoholowych. Działania Komisji koncentrowały się przede wszystkim na ograniczaniu skali problemów związanych

z używaniem alkoholu i innych substancji psychoaktywnych oraz na wspieraniu osób dotkniętych uzależnieniami.

W ramach prowadzonych działań Komisja wykonywała ustawowe obowiązki, w szczególności:

- opiniowała wnioski dotyczące wydawania zezwoleń na sprzedaż napojów alkoholowych na terenie gminy,
- podejmowała działania na rzecz zapewnienia mieszkańcom dostępu do pomocy terapeutycznej i wsparcia specjalistycznego dla osób uzależnionych oraz ich rodzin (w 2025 roku funkcjonował Punkt Konsultacyjno-Informacyjny, w którym udzielano porad z zakresu terapii uzależnień),
- wspierała inicjatywy instytucji, organizacji oraz osób działających na rzecz przeciwdziałania problemom alkoholowym, współpracując m.in. z Gminnym Ośrodkiem Pomocy Społecznej, kuratorami sądowymi, Policją oraz placówkami oświatowymi,
- prowadziła działania informacyjne i edukacyjne skierowane do dzieci i młodzieży, mające na celu kształtowanie postaw prozdrowotnych oraz zapobieganie uzależnieniom.

Na dzień 31 grudnia 2025 r. na terenie Gminy Gzy funkcjonowało 10 punktów posiadających ważne zezwolenia na sprzedaż napojów alkoholowych.

Środki finansowe wykorzystane w 2025 roku w ramach realizacji Gminnego Programu Profilaktyki i Rozwiązywania Problemów Alkoholowych oraz Przeciwdziałania Narkomanii przeznaczono przede wszystkim na realizację działań o charakterze profilaktycznym i wspierającym, w tym w szczególności na:

- funkcjonowanie Punktu Informacyjno-Konsultacyjnego działającego w ramach Gminnej Komisji Rozwiązywania Problemów Alkoholowych. Punkt stanowił istotny element lokalnego systemu wsparcia, zapewniając mieszkańcom dostęp do informacji, poradnictwa oraz specjalistycznej pomocy w zakresie uzależnień. Jego działalność przyczyniła się do zwiększenia dostępności pomocy dla osób uzależnionych oraz ich rodzin, a także do skuteczniejszej realizacji zadań gminy w obszarze przeciwdziałania uzależnieniom i wspierania osób znajdujących się w trudnej sytuacji życiowej,
- udzielenie wsparcia finansowego w związku z organizacją XV Przeglądu Twórczości Abstynenckiej „ŚWIT” im. Grażyny Stefankiewicz. Wydarzenie to stanowiło istotną platformę integracji środowisk abstynenckich, umożliwiając wymianę doświadczeń oraz prezentację twórczości osób promujących życie wolne od uzależnień. Realizacja tego typu inicjatyw podkreśla zaangażowanie Gminnej Komisji Rozwiązywania Problemów Alkoholowych w działania o charakterze profilaktycznym i edukacyjnym. Przedsięwzięcie przyczyniło się do podnoszenia świadomości społecznej w zakresie problematyki uzależnień oraz kształtowania pozytywnych postaw wśród mieszkańców gminy,

- pokrywanie kosztów związanych z prowadzeniem postępowań w sprawach o zobowiązanie do podjęcia leczenia odwykowego, w tym w szczególności kosztów sporządzania opinii przez biegłych sądowych. Działania te stanowiły istotny element realizacji ustawowych obowiązków gminy w zakresie podejmowania interwencji wobec osób nadużywających alkoholu.

Ponadto w 2025 roku zrealizowano przedsięwzięcia o szczególnym znaczeniu dla działań profilaktycznych, w tym:

Organizacja kolonii letnich dla dzieci i młodzieży

Kolonie dla dzieci i młodzieży z terenu gminy Gzy stanowiły jedno z kluczowych przedsięwzięć realizowanych w 2025 roku w ramach działań profilaktycznych. Wyjazd odbył się w dniach 25–29 sierpnia, a miejscem wypoczynku była miejscowość Piecki na Mazurach. Kolonie miały charakter zarówno rekreacyjny, jak i profilaktyczny. W ich trakcie realizowano program ukierunkowany na promowanie zdrowego stylu życia, wzmacnianie kompetencji społecznych uczestników, integrację grupy rówieśniczej oraz przeciwdziałanie uzależnieniom poprzez działania edukacyjne i aktywne formy spędzania czasu wolnego. Program pobytu obejmował również elementy edukacyjne i krajoznawcze – uczestnicy mieli możliwość poznania walorów przyrodniczych, kulturowych i historycznych regionu, m.in. poprzez udział w wycieczkach do Świętej Lipki, Wilczego Szańca oraz Giżycka. Istotnym elementem kolonii były także zajęcia sportowo-rekreacyjne, w tym gry zespołowe oraz aktywności wodne, które sprzyjały rozwijaniu współpracy i budowaniu relacji rówieśniczych. Realizacja zadania przyczyniła się do zapewnienia dzieciom i młodzieży bezpiecznego i wartościowego wypoczynku wakacyjnego, a także do wzmocnienia działań profilaktycznych gminy w zakresie przeciwdziałania uzależnieniom.





Piknik Profilaktyczny

Istotnym przedsięwzięciem zrealizowanym w 2025 roku w ramach działań profilaktycznych była organizacja Pikniku Profilaktycznego, stanowiącego zwieńczenie konkursu profilaktycznego pn. „START MARZENIOM – STOP UZALEŻNIENIOM!”, skierowanego do uczniów uczęszczających do szkół na terenie gminy Gzy. Wydarzenie odbyło się w dniu 8 czerwca 2025 r. i miało charakter otwarty, obejmując swoim zasięgiem dzieci, młodzież oraz ich rodziny. Piknik stanowił podsumowanie działań edukacyjnych prowadzonych w środowisku szkolnym w zakresie promocji zdrowego stylu życia oraz przeciwdziałania uzależnieniom. Przedsięwzięcie miało charakter edukacyjno-integracyjny, łącząc elementy profilaktyki z aktywnymi i atrakcyjnymi formami spędzania czasu wolnego. W ramach wydarzenia zrealizowano szereg działań o charakterze profilaktycznym, w tym prezentację prac konkursowych, organizację stoisk tematycznych poświęconych zdrowiu, bezpieczeństwu i profilaktyce uzależnień, a także dystrybucję materiałów edukacyjnych i profilaktycznych. Istotnym elementem były również gry i zabawy sportowe, animacje oraz warsztaty rozwijające kompetencje społeczne uczestników. Realizacja Pikniku Profilaktycznego przyczyniła się do wzmocnienia postaw prozdrowotnych wśród dzieci i młodzieży, zwiększenia świadomości na temat zagrożeń wynikających z uzależnień oraz promowania konstruktywnych form spędzania czasu wolnego. Wydarzenie sprzyjało także integracji społeczności lokalnej oraz wzmacnianiu relacji rodzinnych.







6. POMOC SPOŁECZNA

Gminny Ośrodek Pomocy Społecznej w Gzach realizuje zadania pomocy społecznej poprzez działania wspierające osoby i rodziny znajdujące się w trudnej sytuacji życiowej. Pomoc jest udzielana w formie finansowej, w formie dożywiania dla dzieci, jako wsparcie rodziny ze strony asystenta rodziny oraz prowadzona jest praca socjalna z rodzinami. Pomoc i wsparcie w Gminie Gzy w 2025 roku uzyskało 467 osób. W Gminie Gzy najczęściej występującymi przyczynami trudnej sytuacji życiowej osób i rodzin, a jednocześnie powodami ubiegania się o pomoc społeczną było kolejno: bezrobocie, ubóstwo, potrzeba ochrony macierzyństwa, niepełnosprawność, bezradność w sprawach opiekuńczo - wychowawczych i prowadzenia gospodarstwa domowego.

Pomoc i wsparcie w Gminie Gzy (w oparciu o ustawę o pomocy społecznej) w 2025 roku w postaci świadczeń pieniężnych uzyskało 74 rodziny (230 osób). Pomoc w postaci świadczeń niepieniężnych otrzymało 154 osoby. Odpłatność gminy za pobyt w domu pomocy społecznej dotyczyła 1 osoby.

Dane dotyczące świadczeń pieniężnych z pomocy społecznej w podziale na poszczególne działy:

Rodzaj udzielonej pomocy	Ilość osób, którym przyznano świadczenie	Liczba świadczeń	Kwota świadczeń (zł)
Zasiłki stałe	16	164	182 034,62
Składki zdrowotne (odprowadzane przy wypłacie zasiłków stałych)	16	164	16 382,81
Zasiłki okresowe	16	72	47 047,42
Zasiłki celowe i specjalne zasiłki celowe	7	8	7 600,00
Program „Posiłek w szkole i w domu”	121	8198 (suma przyznanych posiłków oraz św. pieniężnych)	130 704,90 w tym: dotacja budżet państwa – 104 560,00 wkład własny gminy – 26 144,90
Specjalistyczne usługi opiekuńcze	2	336 (w godzinach)	36 530,00
Usługi sąsiedzkie	4	360 (w godzinach)	16 428,73 w tym: dotacja budżet państwa – 13 142,98 wkład własny gminy – 3 285,75

Odpłatność gminy za pobyt w domu pomocy społecznej	1	11	55 525,33
Opiekun prawny (wynagrodzenia za sprawowanie opieki)	4	53	12 450,00

Zadania pomocy społecznej oprócz pomocy finansowej, pomocy rzeczowej, obejmowały również pracę socjalną, mającą na celu wzmocnienie zdolności jednostki do funkcjonowania w społeczeństwie oraz współpracę z pracownikiem socjalnym w poszukiwaniu dróg rozwiązywania trudnej sytuacji materialnej.

Pomoc udzielana w formie pracy socjalnej	
Liczba rodzin	29
Liczba osób w rodzinie	78
Liczba osób objętych kontraktem socjalnym	0

Karta Dużej Rodziny

Liczba rodzin którym wydano Kartę Dużej Rodziny – 10

Liczba przyznanych Kart Dużej Rodziny – 34

Asystent rodziny

Na podstawie ustawy z dnia 9 czerwca 2011 r. o wspieraniu rodziny i systemie pieczy zastępczej wprowadzono spójny system opieki nad dzieckiem i rodziną je wychowującą jako odrębny element w ramach polityki rodzinnej. Efektem podejmowanych działań w ramach systemu jest zapewnienie rodzinie takiej pomocy, która wyeliminuje zagrożenie zabrania dziecka z rodziny.

W 2025 roku Gminny Ośrodek Pomocy Społecznej w Gzach przystąpił do realizacji rządowego programu wspierania rodziny „Asystent Rodziny w 2025 r.” W ramach programu otrzymano środki na dodatek do wynagrodzenia asystenta rodziny w wysokości 2.200,00 zł oraz dofinansowanie kosztów wynagrodzenia asystenta rodziny za 2025 r. – 20.746,59 zł.

Wydatki na wynagrodzenia wraz z pochodnymi oraz pozostałe wydatki, związane z zatrudnieniem asystenta rodziny	114.782,64 zł
Finansowane z budżetu gminy	78.032,41 zł

Finansowane z innych źródeł:	
– środki z Funduszu Pracy w ramach rządowego programu wspierania rodziny „Asystent Rodziny w 2025 r.”	22.946,59 zł
- dotacja celowa z budżetu państwa w ramach rządowego programu „Dofinansowanie wynagrodzeń pracowników jednostek wspierania rodziny i systemu pieczy zastępczej na lata 2024-2027” (dodatek motywacyjny)	13.803,64 zł
Liczba rodzin objętych wsparciem asystenta	6
Liczba dzieci w rodzinach	21

Świadczenia rodzinne, świadczenia z funduszu alimentacyjnego

W 2025 roku 32 rodziny otrzymały zasiłki rodzinne wraz z dodatkami. Pozostałe świadczenia rodzinne tj. świadczenie rodzicielskie, zasiłek pielęgnacyjny, świadczenie pielęgnacyjne, zasiłek dla opiekuna, jednorazowa zapomoga z tytułu urodzenia dziecka oraz świadczenia z funduszu alimentacyjnego łącznie pobierało 215 osób.

Kwota wypłaconych świadczeń rodzinnych w 2025 r. wyniosła - 1.894.344,99 zł.

Kwota wypłaconych świadczeń z funduszu alimentacyjnego - 86.700,00 zł.

Kwota wypłaconych świadczeń rodzicielskich – 55.565,00 zł.

Kwota odprowadzonych od świadczeń rodzinnych składek społecznych – 217.460,19 zł.

Kwota odprowadzonych od świadczeń rodzinnych składek zdrowotnych – 27.485,28 zł.

Pomoc w formie zasiłku losowego na cele edukacyjne

W ramach rządowego programu pomocy dzieciom i uczniom w formie zasiłku losowego na cele edukacyjne, pomocy uczniom w formie wyjazdów terapeutyczno-edukacyjnych oraz pomocy dzieciom i uczniom w formie zajęć opiekuńczych i zajęć terapeutyczno-edukacyjnych w 2025 r. na podstawie uchwały Rady Ministrów nr 75 z dnia z dnia 27 maja 2025 r. i rozporządzenia Rady Ministrów z dnia 27 maja 2025 r. (Dz. U. z 2025 r., poz. 699) przyznano pomoc dla 2 uczniów w łącznej kwocie 2.000,00 zł (dotacja z budżetu państwa).

Pomoc w formie artykułów spożywczych w ramach Programu Fundusze Europejskie na Pomoc Żywnościową 2021-2027 - Podprogram 2024

W 2025 roku Gminny Ośrodek Pomocy Społecznej w Gzach zakwalifikował 226 osób do pomocy, którym wydano 873 paczki żywnościowe.

7. INFRASTRUKTURA I DZIAŁALNOŚĆ INWESTYCYJNA

7.1 Infrastruktura drogowa

Na dzień 31 grudnia 2025 r. długość dróg w gminie wynosiła 98,6 km.

Stan dróg według Systemu Oceny Stanu Nawierzchni, w podziale na poszczególne kategorie dróg publicznych, był następujący: niektóre drogi gminne, asfaltowe wymagają remontu, drogi żwirowe i szutrowe wymagają ciągłego uzupełnienia i częściowych remontów nawierzchni.

Na terenie Gminy Gzy nie występują ścieżki rowerowe.

Wykaz inwestycji zrealizowanych w 2025 r.

1. „Przebudowa drogi gminnej 340120W na odcinku Gotardy – Kościeszce”.

Opis realizacji zadania:

Zadanie obejmowało roboty przygotowawcze, odwodnienie, wykonanie nawierzchni jezdni asfaltowej, pobocza z kruszywa łamanego, zjazdów asfaltowych oraz z kruszywa łamanego, roboty wykończeniowe. Długość odcinka wynosi 560,80 m, szerokość pasa drogowego 8,00 m, szerokość jezdni 5,00 m, szerokość obustronnych poboczy 2 x 0,75 m.



Przebudowa drogi gminnej nr 340120W na odcinku Gotardy - Kościeszce

Łączna wartość inwestycji – 601.167,59 zł.

Finansowanie: Zadanie współfinansowane ze środków Województwa Mazowieckiego - dotacja na budowę i modernizację dróg dojazdowych do gruntów rolnych w wysokości 110.000,00 zł. Pozostała kwota w wysokości 491.167,59 zł to środki własne z budżetu Gminy.

2. „Utwardzenie dróg gminnych emulsją asfaltową” –wartość robót ogółem 322.820,90 zł.

Zadanie było finansowane z budżetu Gminy Gzy, w tym z funduszu sołeckiego. Przedmiot zamówienia obejmował powierzchniowe utwardzenie nawierzchni dróg z rozsypaniem grysów i z zastosowaniem emulsji asfaltowej. Prace wykonywane były w miejscowościach Nowe Przewodowo, Łady, Słończewo, Ostaszewo Włuski, Wójtzy Trojany, Stare Grochy, Skaszewo Włociańskie.

3. Utwardzenie dróg gminnych destruktem asfaltowym – wartość robót ogółem 123.600,24 zł.

Zadanie było finansowane z budżetu Gminy Gzy, w tym z funduszu sołeckiego. Przedmiot zamówienia obejmował roboty drogowe budowlane, pozyskanie materiału, transport do wskazanych miejscowości na terenie Gminy, przeprofilowanie podłoża, rozładunek i rozplantowanie, zagęszczenie w celu likwidacji wybojów, ubytków i kolein. Prace wykonywane były w miejscowościach Gzy-Wisnowa, Gotardy, Sulnikowo, Przewodowo Poduchowne, Ołdaki, Kałęczyn, Ostaszewo Pańki.



Droga utwardzona emulsją asfaltową w miejscowości Stare Grochy



Droga utwardzona emulsją asfaltową w miejscowości Wójtzy Trojany

Ponadto w 2025 r. poniesiono wydatki na:

- opracowanie dokumentacji projektowo-technicznej, dotyczącej budowy oraz przebudowy dróg będących własnością gminy Gzy w kwocie 247.710,57 zł, w tym z funduszu sołeckiego – 84.440,97 zł.

Bieżące utrzymanie dróg gminnych – w 2025 r. poniesiono wydatki w łącznej kwocie 237.632,19 zł, w tym:

a) remont dróg gminnych (żwirowanie, tłuczeń, inne naprawy) – wartość robót ogółem 181.066,11 zł.

Zadanie finansowane było z budżetu Gminy Gzy, w tym z funduszu sołectkiego. Przedmiot zamówienia obejmował pozyskanie kruszywa, transport do wskazanych miejscowości na terenie Gminy, przeprofilowanie podłoża, rozładunek i rozplantowanie w celu likwidacji wybojów, ubytków i kolein.

Żwirowanie odbyło się w miejscowościach: Kozłówka, Nowe Borza, Skaszewo Włociańskie, Stare Grochy, Żebry Wiatraki, Żebry Włosty, Tąsewy.

Remont dróg gminnych tłuczniami dotyczył następujących miejscowości:

Begno, Grochy Serwatki, Zalesie, Mierzeniec, Ostaszewo Wielkie, Nowe Skaszewo, Kęsy, Gotardy, Żebry Falbogi, Szyszki, Nowe Borza.

b) profilowanie dróg gminnych o nawierzchni żwirowej i gruntowej – wartość zadania 20.457,36 zł.

Zadanie finansowanie było z budżetu Gminy Gzy. Usługa polegała na likwidacji wybojów, ubytków i kolein oraz dokonaniu korekty profilu poprzecznego dla poprawy warunków ruchu i umożliwienia swobodnego odpływu wody z korony drogi.

W ramach zadania wykonano profilowanie dróg gminnych w następujących miejscowościach: Nowe Borza, Borza-Strumiany, Stare Grochy, Sisice, Pękowo, Ostaszewo Pańki, Słończewo, Szyszki, Begno, Gotardy, Mierzeniec, Ołdaki, Żebry-Wiatraki, Żebry-Falbogi, Kozłowo, Gzy, Gzy-Wisnowa, Wójtę Trojany, Grochy Imbrzyki, Grochy Serwatki, Skaszewo Włociańskie.

c) pozostałe wydatki – m. in. utrzymanie dróg gminnych, ubezpieczenie OC, zimowe utrzymanie dróg, zakup znaków drogowych – 36.108,72 zł.

7.2 Pozostała infrastruktura

Długość czynnej sieci wodociągowej w 2025 r. wynosi 178,27 km.

Gmina Gzy nie posiada komunalnej oczyszczalni ścieków, a także nie posiada sieci kanalizacyjnej na swoim terenie.

Na terenie gminy Gzy brak jest sieci gazowej.

1. Inwestycje wieloletnie realizowane w roku 2025:

a) „Rozbudowa sieci wodociągowej na terenie gminy Gzy” – zadanie realizowane w latach 2022-2025.

Część I – „Rozbudowa sieci wodociągowej na terenie gminy Gzy w miejscowościach Sisice, Kęsy Wypychy, Tąsewy”;

Część II – „Rozbudowa sieci wodociągowej na terenie gminy Gzy w miejscowościach Mierzeniec, Ołdaki, Begno, Słończewo”;

Część III – „Rozbudowa sieci wodociągowej na terenie gminy Gzy w miejscowości Przewodowo Parcele”.

Całkowita wartość projektu wyniosła – 1.641.365,22 zł

Realizacja inwestycji została zakończona w roku 2025. Zadanie polegało na rozbudowie istniejącej sieci wodociągowej na terenie gminy Gzy.

Zadanie zostało zrealizowane ze środków własnych budżetu Gminy (uzupełnienie subwencji ogólnej z przeznaczeniem na wsparcie finansowe inwestycji w zakresie wodociągów i kanalizacji).



Elementy infrastruktury wodociągowej w miejscowości Przewodowo-Parcele



Elementy infrastruktury wodociągowej w miejscowości Mierzeniec

W roku 2025 wydatkowano środki w kwocie 883.283,91 zł, w tym:

- rozbudowa sieci wodociągowej w miejscowościach Mierzeniec, Ołdaki, Begno, Słończewo – 425.528,34 zł;
- rozbudowa sieci wodociągowej w miejscowości Przewodowo Parcele – 439.305,57 zł,
- pełnienie nadzoru inwestorskiego nad inwestycją – 18.450,00 zł.

b) „Poprawa efektywności energetycznej i budowa OZE w budynkach użyteczności publicznej na terenie gminy Gzy” – zadanie realizowane w latach 2024-2026.

Opis realizacji zadania:

Etap I – wykonanie dokumentacji projektowej

Etap II – wykonanie robót budowlanych

Łączna wartość inwestycji – 1.545.295,72 zł

Finansowanie: projekt współfinansowany z Europejskiego Funduszu Rozwoju Regionalnego w ramach Priorytet II: „Fundusze europejskie na zielony rozwój Mazowsza” Działanie 2.2: „Efektywność energetyczna” programu Fundusze Europejskie dla Mazowsza 2021-2027, zgodnie z umową nr FEMA.02.01-IP.01-05EB/24-00 – wysokość dofinansowania 1 155 001,85 zł. Pozostała kwota w wysokości 390 293,87 zł to środki własne z budżetu Gminy.

Zadanie realizowane jest w formule „zaprojektuj i wybuduj” i polega na termomodernizacji trzech obiektów będących własnością Gminy Gzy tj.

- budynek Urzędu Gminy Gzy, Gzy 9;
- budynek świetlicy wiejskiej w Gzach, Gzy 8;
- budynek Publicznej Szkoły Podstawowej im. Polskich Mistrzów Olimpijskich w Skaszewie Włociańskim.

Projekt przewiduje montaż pompy ciepła powietrze-woda, docieplenie stropodachu oraz montaż mikroinstalacji PV w każdym z trzech budynków. Ponadto w budynku Szkoły w Skaszewie Włociańskim wymieniona zostanie stolarka drzwiowa i okienna oraz oświetlenie na energooszczędne LED.

Obecnie zadanie znajduje się na etapie realizacji robót budowlanych.

Planowana data zakończenia robót budowlanych – maj 2026 r.

2. Inne zadania związane z pozostałą infrastrukturą.

a) „Modernizacja Gminnej Hali Sportowej w Gzach”

Opis realizacji zadania:

Zadanie polegało na modernizacji Hali Sportowej wraz z korytarzem na parterze budynku oraz korytarza wraz z klatkami schodowymi znajdującymi się na I piętrze. W ramach zadania wykonano również nowe schody z kostki betonowej przy trzech wejściach do Hali Sportowej, w tym przy dwóch wraz z podjazdami dla osób niepełnosprawnych.



Modernizacja hali sportowej w Gzach



Modernizacja hali sportowej w Gzach

Łączna wartość inwestycji – 337.093,32 zł

Finansowanie: zadanie współfinansowane ze środków budżetu Województwa Mazowieckiego w ramach programu „Mazowsze dla sportu – edycja 2025” w wysokości 252.624,99 zł. Pozostała kwota w wysokości 84.468,33 zł to środki własne z budżetu Gminy.

b) „Poprawa efektywności energetycznej lokali przeznaczonych pod najem socjalny”

Opis realizacji zadania:

Etap I – wykonanie ekspertyzy budynku, dokumentacji dotyczącej audytu energetycznego oraz dokumentacji projektowej,

Etap II – roboty budowlane (modernizacja wewnętrznej sieci ciepłej wody użytkowej oraz centralnego ogrzewania wraz z wymianą kotła grzewczego, wymiana stolarki okiennej i drzwiowej, modernizacji systemów wentylacyjnych).

Łączna wartość inwestycji – 378.485,00 zł

Finansowanie: zadanie współfinansowane ze środków budżetu Województwa Mazowieckiego w ramach programu „Mazowsze dla czystego powietrza” w wysokości 299.628,00 zł. Pozostała kwota w wysokości 78.857,00 zł to środki własne z budżetu Gminy.

c) „Zakup, dostawa i montaż solarnych oraz hybrydowych lamp ulicznych na terenie gminy Gzy”

Opis realizacji zadania:

Zadanie polegało na zakupie, dostawie i montażu 9 szt. lamp solarnych oraz 2 szt. lamp hybrydowych z panelem fotowoltaicznym i turbiną wiatrową w 5 sołectwach na terenie gminy Gzy tj.

Lampy solarne:

- Borza Strumiany – 3 szt.
- Kozłowo – 3 szt.
- Mierzeniec – 1 szt.
- Porzowo – 2 szt.

Lampy hybrydowe:

- Przewodowo Parcele – 2 szt.



Lampa hybrydowa w miejscowości Przewodowo-Parcele



Lampa solarna w miejscowości Kozłowo

Łączna wartość inwestycji – 72 752,04 zł

Finansowanie: zadanie finansowane z budżetu Gminy Gzy, ze środków Funduszu Sołectkiego.

3. Pozostałe zadania inwestycyjne i remonty.

a) „Zakup i montaż instalacji fotowoltaicznej z magazynem energii dla Ochotniczej Straży Pożarnej w Gzach”

Opis realizacji zadania:

Zadanie polegało na dostawie i montażu instalacji fotowoltaicznej oraz magazynu energii na budynku użytkowanym przez Ochotniczą Straż Pożarną w Gzach.

Łączna wartość inwestycji – 50 000,00 zł



Instalacja fotowoltaiczna zamontowana na dachu budynku Ochotniczej Straży Pożarnej w Gzach

Finansowanie: zadanie dofinansowane ze środków Wojewódzkiego Funduszu Ochrony Środowiska i Gospodarki Wodnej w Warszawie w ramach programu „Przedsięwzięcia z zakresu ochrony powietrza wspierające działalności ochotniczych straży pożarnych” w wysokości 40.000,00 zł. Pozostała kwota w wysokości 10.000,00 zł to środki własne z budżetu Gminy Gzy.

b) „Konservacja urządzeń oświetlenia ulicznego zlokalizowanego na terenie Gminy Gzy w roku 2025”

Opis realizacji zadania:

Zadanie polegało na wykonaniu konserwacyjnej usługi oświetlenia ulic, dróg i innych otwartych terenów publicznych na terenie Gminy Gzy. Łączna ilość punktów oświetleniowych na terenie Gminy Gzy wynosi 348 szt. W ramach zadania zostało również zainstalowane 10 szt. opraw oświetleniowych LED na istniejącej sieci energetycznej.

Łączna wartość zadania: 80.642,76 zł

Finansowanie: zadanie finansowane z budżetu Gminy Gzy.

c) „Modernizacja oświetlenia gminnej hali sportowej w Gzach”

Opis realizacji zadania:

Zadanie polegało na wymianie nieekologicznego i nieefektywnego oświetlenia na hali sportowej, znajdującej się w miejscowości Gzy 59, 06-126 Gzy.

Łączna wartość zadania: 29.556,90 zł

Finansowanie: zadanie dofinansowanie ze środków Wojewódzkiego Funduszu Ochrony Środowiska i Gospodarki Wodnej w Warszawie w ramach programu „Modernizacja oświetlenia” w wysokości 23.645,52 zł. Pozostała kwota w wysokości 5.911,38 zł to środki własne z budżetu Gminy.



Nowe oświetlenie na hali sportowej w Gzach

d) Zakup szalasu/altany przeciwwietrznej

Obiekt stanowi miejsce odpoczynku i spotkań dla mieszkańców oraz użytkowników terenu, przyczynił się on do poprawy zagospodarowania przestrzeni publicznej w sołectwie Sisice.

Łączna wartość zadania: 12.000,00 zł.

Finansowanie: zadanie finansowane z budżetu Gminy Gzy, ze środków Funduszu Sołeckiego.



Altana przeciwwietrzna w sołectwie Sisice

4. Pozostałe zadania związane z realizacją funduszu sołeckiego

a) Zakup tablicy ogłoszeń

Zakup tablicy ogłoszeń dla sołectwa Przewodowo Majorat w celu zamieszczania informacji istotnych dla mieszkańców, usprawnienia komunikacji oraz zwiększenia dostępu do bieżących ogłoszeń i informacji lokalnych.

Wartość zadania: 2 000,00 zł.

b) Zakup i montaż drzwi zewnętrznych do części bojowej strażnicy Ochotniczej Straży Pożarnej w Gzach

Realizacja zadania została sfinansowana ze środków Funduszu Sołeckiego sołectwa Gzy oraz Gzy-Wisnowa. W ramach przedsięwzięcia wykonano montaż nowych drzwi zewnętrznych w budynku strażnicy OSP Gzy. Przeprowadzone prace wpłynęły na poprawę stanu technicznego obiektu oraz zwiększenie bezpieczeństwa i komfortu jego użytkowania przez druhow i mieszkańców korzystających z budynku.

Wartość zadania: 3 500,00 zł.

c) Wsparcie dla placówek oświatowych

W ramach realizacji zadań finansowanych ze środków funduszu sołeckiego udzielono wsparcia placówkom oświatowym, funkcjonującym na terenie gminy. Środki przeznaczone na doposażenie szkół w sprzęt i wyposażenie służące poprawie warunków nauki, podniesieniu komfortu użytkowania placówek oraz wsparciu procesu dydaktycznego. W poszczególnych szkołach zrealizowano następujące przedsięwzięcia:

Publiczna Szkoła Podstawowa im. Przyjaźni Polsko-Węgierskiej w Przewodowie Poduchownym: dokonano zakupu suszarek do rąk, urządzenia wielofunkcyjnego oraz pomocy dydaktycznych wykorzystywanych podczas zajęć edukacyjnych.

Wartość zadań: 9.551,04 zł

Publiczna Szkoła Podstawowa im. Polskich Mistrzów Olimpijskich w Skaszewie Włociańskim – zakupiono pomoce dydaktyczne wspierające realizację podstawy programowej oraz rozwój kompetencji uczniów.

Wartość zadań: 944,58 zł

Spoleczna Szkoła Podstawowa w Gzach – zakupiono nowoczesny komputer przenośny przeznaczony do wykorzystania w działalności dydaktycznej i organizacyjnej szkoły.

Wartość zadania: 4.644,91 zł

Realizacja powyższych działań przyczyniła się do poprawy wyposażenia placówek oświatowych oraz stworzenia lepszych warunków do prowadzenia zajęć edukacyjnych i codziennego funkcjonowania szkół.

7.3. Inne wydatki

„Dostawa sprzętu wraz z oprogramowaniem w projekcie Cyberbezpieczny samorząd w Gminie Gzy”

Opis realizacji zadania:

Zadanie polegało na podniesieniu cyberbezpieczeństwa Gminy Gzy poprzez zakup następujących urządzeń i oprogramowania podnoszących bezpieczeństwo teleinformatyczne: urządzenie bezpieczeństwa klasy UTM, komplet zarządzalnych przełączników sieciowych (switch) wraz z niezbędnym wyposażeniem, rekonfiguracja usługi domenowej Active Directory, system pamięci masowej – macierz dyskowa, oprogramowanie do analizy logów, oprogramowanie do wykonywania kopii bezpieczeństwa oraz oprogramowanie do monitorowania i inwentaryzacji infrastruktury IT w celu podniesienia bezpieczeństwa i analizy zagrożeń z zewnątrz związanych z cyberbezpieczeństwem.

Łączna wartość inwestycji: 184 989,54 zł

Finansowanie: zadanie zrealizowano na podstawie Umowy o powierzenie grantu o numerze FERC.02.02-CS.01-001/23/2478/FERC.02.02-CS.01-001/23/2024 zawartej w ramach Programu Operacyjnego Fundusze Europejskie na Rozwój Cyfrowy 2021-2027 (FERC), Priorytet II: Zaawansowane usługi cyfrowe, Działanie 2.2. - Wzmocnienie krajowego systemu Cyberbezpieczeństwa, konkurs grantowy w ramach Projektu grantowego „Cyberbezpieczny Samorząd” współfinansowanego ze środków pochodzących z Programu Fundusze Europejskie na Rozwój Cyfrowy 2021-2027 w kwocie 151 692,04 zł. Pozostała kwota 33 297,50 zł dofinansowanie z budżetu państwa.

8. GOSPODARKA MIESZKANIOWA I KOMUNALNA

Na początku 2025 r. zasób mieszkaniowy gminy obejmował następujące mieszkania:

1. Przewodowo Poduchowne 21 – 51,86 m²
2. Przewodowo Poduchowne 21 – 51,86 m²
3. Gzy 59 – 63,90 m²
4. Szyszki Włociańskie 33A – 55,97 m²
5. Skaszewo Włociańskie lok. nr 1 – 62,50 m²
6. Skaszewo Włociańskie lok. nr 2 – 31,35 m²
7. Skaszewo Włociańskie lok. nr 3 – 31,50 m²
8. Skaszewo Włociańskie lok. nr 4 – 37,57 m²
9. Skaszewo Włociańskie lok. nr 5 – 25,80 m²
10. Skaszewo Włociańskie lok. nr 6 – 62,50 m²

Łączna powierzchnia lokali wynosi 474,81 m².

Łącznie w zasobie gminy znajdowało się w 2025 r. – 10 mieszkań.

W 2025 r. nie oddano do użytkowania nowych lokali, ani nie dokonano sprzedaży mieszkań znajdujących się w zasobie gminy.

Dwa lokale socjalne z zasobu mieszkaniowego Gminy nie były zamieszkałe w 2025 r.

W 2025 r. nie wszczęto postępowań eksmisyjnych, dotyczących opuszczenia lokali mieszkalnych, będących w zasobie gminy.

Na dzień 1 stycznia 2025 r. w 20% lokali, będących w zasobie gminy, nie było toalet, stan ten nie uległ zmianie do końca roku.

W 2025 r. dokonano następujących wydatków, związanych z gospodarką nieruchomościami:

1. utrzymanie budynku z lokalami socjalnymi w Skaszewie Włociańskim nr 22 – **11.913,77 zł** (w tym: przegląd przewodów kominowych – **1.719,90 zł**, przeglądy techniczne budynku – **861,00 zł**, zakup energii elektrycznej i wody – **9.277,45 zł**, ubezpieczenie budynku – **55,42 zł**).
2. utrzymanie budynków – kompleks Gzy 59 – **147.628,55 zł**, w tym: zakup oleju opałowego – 105.102,48 zł (28.908 litrów), wynagrodzenie opiekuna hali sportowej – 5.915,00 zł, zakup energii elektrycznej i wody – 17.977,07 zł, zakup artykułów sanitarno-instalacyjnych – 1.581,58 zł, zlokalizowanie i usunięcie wycieku wody – 5.535,00 zł, konserwacja kotłowni olejowej – 2.091,00 zł, przegląd i czyszczenie przewodów kominowych – 1.992,60 zł, okresowa kontrola sprawności stanu technicznego budynku oraz hali sportowej – 2.214,00 zł, serwis sprzętu p.poż – 785,97 zł, ubezpieczenie budynku – 4.180,05 zł, wywóz nieczystości płynnych - 253,80 zł,
3. inne wydatki:
 - wypłata odszkodowań za grunty przejęte na własność gminy w związku z budową drogi nr 340109W w miejscowości Sisice oraz Przewodowo Parcele – 10.824,00 zł,

- różne wydatki związane z gospodarowaniem gruntami i nieruchomościami (dostawa energii i wody, ubezpieczenia innych budynków niż wymienione wcześniej, przeglądy techniczne budynków, bieżące naprawy, ustalenie granic działki 84 obręb Mierzeniec) – 5.549,72 zł,
- pozostałe wydatki 3.409,87 zł, w tym: zakup map ewidencyjnych, koszty postępowania sądowego, podatek VAT, konserwacja kotła gazowego znajdującego się w budynku Publicznej Szkoły Podstawowej w Przewodowie Poduchownym.

W zasobie Gminy w 2025 r. znajdowały się następujące budynki niemieszkalne:

1. budynki biurowe – 4
2. budynki gospodarcze – 10
3. budynki szkolne - 3
4. ośrodki zdrowia – 2
5. świetlice wiejskie - 8
6. hydrofarmy – 2
7. hala sportowa – 1
8. pozostałe – 4

9. SPRAWY OBYWATELSKIE

W 2025 r. odbyło się 35 zebrań wiejskich, dotyczących funduszu sołectkiego na rok 2026. Na poszczególnych zebraniach wiejskich frekwencja kształtowała się następująco:

- na zebraniu w sołectwie Begno, które odbyło się 23.09.2025 r., frekwencja wynosiła 20%,
- na zebraniu w sołectwie Borza-Strumiany, które odbyło się 26.09.2025 r., frekwencja wynosiła 21,4%,
- na zebraniu w sołectwie Gotardy, które odbyło się 28.09.2025 r., frekwencja wynosiła 13,2%,
- na zebraniu w sołectwie Grochy-Imbrzyki, które odbyło się 03.09.2025 r., frekwencja wynosiła 23%,
- na zebraniu w sołectwie Grochy-Serwatki, które odbyło się 28.09.2025 r., frekwencja wynosiła 21,5%,
- na zebraniu w sołectwie Gzy, które odbyło się 21.09.2025 r., frekwencja wynosiła 11,9%,
- na zebraniu w sołectwie Gzy-Wisnowa, które odbyło się 05.09.2025 r., frekwencja wynosiła 45,1%,
- na zebraniu w sołectwie Kęsy, które odbyło się 29.09.2025 r., frekwencja wynosiła 21,2%,
- na zebraniu w sołectwie Kozłowo, które odbyło się 17.08.2025 r., frekwencja wynosiła 22,05%,
- na zebraniu w sołectwie Kozłówka, które odbyło się 22.08.2025 r., frekwencja wynosiła 10%,
- na zebraniu w sołectwie Łady, które odbyło się 14.09.2025 r., frekwencja wynosiła 47,6%,

- na zebraniu w sołectwie Mierzeniec, które odbyło się 27.08.2025 r., frekwencja wynosiła 24%,
- na zebraniu w sołectwie Nowe Borza, które odbyło się 20.09.2025 r., frekwencja wynosiła 23,9%,
- na zebraniu w sołectwie Nowe Przewodowo, które odbyło się 26.09.2025 r., frekwencja wynosiła 18,9%,
- na zebraniu w sołectwie Nowe Skaszewo, które odbyło się 26.09.2025 r., frekwencja wynosiła 10,9%,
- na zebraniu w sołectwie Ołdaki, które odbyło się 19.09.2025 r., frekwencja wynosiła 10,5%,
- na zebraniu w sołectwie Ostaszewo-Pańki, które odbyło się 14.09.2025 r., frekwencja wynosiła 58,8%,
- na zebraniu w sołectwie Ostaszewo Wielkie, które odbyło się 26.09.2025 r., frekwencja wynosiła 25,8%,
- na zebraniu w sołectwie Ostaszewo-Włuski, które odbyło się 13.09.2025 r., frekwencja wynosiła 52,6%,
- na zebraniu w sołectwie Pękowo, które odbyło 20.09.2025 r., frekwencja wynosiła 11,2%,
- na zebraniu w sołectwie Porzowo, które odbyło się 08.08.2025 r., frekwencja wynosiła 12,2%,
- na zebraniu w sołectwie Przewodowo-Majorat, które odbyło się 23.09.2025 r., frekwencja wynosiła 19,1%,
- na zebraniu w sołectwie Przewodowo-Parcele, które odbyło się 29.09.2025 r., frekwencja wynosiła 20,4%,
- na zebraniu w sołectwie Przewodowo Poduchowne, które odbyło się 28.09.2025 r., frekwencja wynosiła 17,2%,
- na zebraniu w sołectwie Sisice, które odbyło się 28.08.2025 r., frekwencja wynosiła 28,8%,
- na zebraniu w sołectwie Skaszewo Włociańskie, które odbyło się 19.09.2025 r., frekwencja wynosiła 11,8%,
- na zebraniu w sołectwie Słończewo, które odbyło się 28.09.2025 r., frekwencja wynosiła 11,02%,
- na zebraniu w sołectwie Stare Grochy, które odbyło się 12.09.2025 r., frekwencja wynosiła 32,6%,
- na zebraniu w sołectwie Sulnikowo, które odbyło się 28.09.2025 r., frekwencja wynosiła 10,9%,
- na zebraniu w sołectwie Szyszki, które odbyło się 28.09.2025 r., frekwencja wynosiła 13,5%,
- na zebraniu w sołectwie Tąsewy, które odbyło się 27.09.2025 r., frekwencja wynosiła 36%,
- na zebraniu w sołectwie Wójty-Trojany, które odbyło się 14.09.2025 r., frekwencja wynosiła 40,8%,
- na zebraniu w sołectwie Zalesie, które odbyło się 18.09.2025 r., frekwencja wynosiła 51,6%,

- na zebraniu w sołectwie Żebry-Falbogi, które odbyło się 20.09.2025 r., frekwencja wynosiła 16,9%,
- na zebraniu w sołectwie Żebry-Wiatraki, które odbyło się 24.08.2025 r., frekwencja wynosiła 58,7%.

10. PRZESTĘPCZOŚĆ W GMINIE

Zgodnie z informacją pn. „Przestępczość na terenie gm. Gzy w 2025 roku” przekazaną przez Kierownika Posterunku Policji w Świerczach – Gmina Gzy w dalszym ciągu jest najbezpieczniejszą gminą w powiecie pułtuskim, gdzie stwierdzono tylko 41 przestępstw (w tym wykryto sprawców 30 przestępstw).

NAJCZĘSTSZE PRZESTĘPSTWA W GMINIE GZY: stwierdzono/wykryto sprawców

- znęcanie się fizyczne i psychiczne – 2/2
- oszustwo – 16/11
- kradzież z włamaniem – 2/0
- nietrzeźwy kierowca pojazdu mechanicznego – 4/4
- kierowanie pojazdem wbrew zakazowi sądowemu – 2/2
- groźby karalne – 2/2
- spowodowanie wypadku – 2/2
- kierowanie wbrew decyzji uprawnionego organu – 2/2

Na uwagę zasługuje brak przestępstw typu rozboje, pobicia, bójki, wymuszenia rozbójnicze.

NAJCZĘSTSZE WYKROCZENIA NA TERENIE GMINY GZY:

- nietrzeźwi rowerzyści – 3
- spowodowanie zagrożenia w ruchu drogowym – 8
- kradzież – 4
- kierujący pojazdem mechanicznym bez uprawnień – 3
- inne naruszenia w ruchu drogowym – 7
- niezachowanie ostrożności przy trzymaniu psa – 5
- zniszczenie mienia - 2

DZIAŁANIA NA RZECZ POPRAWY BEZPIECZEŃSTWA:

Gmina Gzy prowadziła akcje informacyjne i prewencyjne, związane z realizacją „Powiatowego Programu Zapobiegania Przestępczości oraz Ochrony Bezpieczeństwa Obywateli i Porządku Publicznego na lata 2024-2028”.

W szkołach realizowano działania profilaktyczne i wychowawcze ukierunkowane na rozwój psychiczny i społeczny uczniów, wzmocnienie poczucia własnej wartości, kształtowanie umiejętności podejmowania właściwych decyzji oraz bezpiecznych zachowań. Obejmowały one także współpracę z wychowawcami, rodzicami oraz instytucjami wspierającymi dziecko i rodzinę, organizację spotkań prewencyjnych, realizację programów profilaktyki uzależnień i bezpieczeństwa, rozwijanie umiejętności pierwszej pomocy oraz promowanie aktywnego i wartościowego spędzania czasu wolnego. Działania te były uzupełniane szkoleniami, konsultacjami oraz systematycznym dbaniem o bezpieczeństwo uczniów na terenie szkoły.

W zakresie poprawy bezpieczeństwa w miejscach publicznych i w miejscach zamieszkania:

W 2025 r. na terenie Gminy Gzy:

- zamontowano: 2 hybrydowe i 9 solarnych lamp ulicznych w 5 sołectwach: Borza – Strumiany, Kozłowo, Mierzeniec, Porzowo, Przewodowo – Parcele;

- zrealizowano zadanie pn. „Modernizacja Gminnej Hali Sportowej w Gzach”, które zostało dofinansowane z budżetu Województwa Mazowieckiego w ramach Mazowieckiego Instrumentu Wsparcia Infrastruktury Sportowej „Mazowsze dla sportu – edycja 2025”.

Zadanie miało na celu poprawę stanu technicznego obiektu, zwiększenie bezpieczeństwa jego użytkowników oraz podniesienie komfortu korzystania z hali przez mieszkańców gminy, uczniów, sportowców oraz uczestników wydarzeń sportowych i rekreacyjnych.

W zakresie przeciwdziałania alkoholizmowi i narkomanii:

Na tablicy informacyjnej Urzędu Gminy Gzy oraz na korytarzu w budynku Urzędu Gminy Gzy udostępniano materiały profilaktyczne, ulotki oraz broszury dot. tematyki uzależnień;

W 2025 r. Gminna Komisja Rozwiązywania Problemów Alkoholowych w Gzach (GKRPA) działała na podstawie Gminnego Programu Profilaktyki i Rozwiązywania Problemów Alkoholowych i Przeciwdziałania Narkomanii na lata 2024 – 2025, przyjętego uchwałą Nr XLV/289/2023 Rady Gminy Gzy z dnia 21 grudnia 2023 r. z późn. zm.

W związku z rozstrzygnięciem konkursu profilaktycznego na plakat pod hasłem „START MARZENIOM - STOP UZALEŻNIENIOM", zorganizowano Piknik Profilaktyczny, który został skierowany do wszystkich uczniów ze szkół z terenu gminy Gzy.

Wydarzenie to było podsumowaniem działań profilaktycznych prowadzonych wśród uczniów w ramach promocji zdrowego i wolnego od nałogów stylu życia. Miało ono charakter edukacyjny i integracyjny, łącząc formę zabawy z przekazem o istotnym znaczeniu społecznym i wychowawczym. Głównym celem wydarzenia było m.in.: wzmocnienie pozytywnych postaw u dzieci i młodzieży wobec problemu uzależnień, integracja społeczności szkolnej i rodzinnej, promocja alternatywnych form spędzania wolnego czasu, zwiększenie świadomości wśród uczniów i rodziców na temat zagrożeń wynikających z używek i zachowań ryzykownych.

Wydarzenie obejmowało liczne atrakcje o charakterze profilaktycznym, m.in.: prezentacje prac konkursowych uczniów, stoiska tematyczne dotyczące zdrowia, bezpieczeństwa i profilaktyki, gdzie uczniowie otrzymali gadżety profilaktyczne, a także zapoznali się z ulotkami dotyczącymi przeciwdziałaniu uzależnieniom, gry i zabawy sportowe promujące aktywność fizyczną, animacje i warsztaty rozwijające umiejętności społeczne.

Piknik profilaktyczny był ważnym elementem spójnej strategii profilaktycznej, wspierającej rozwój uczniów w bezpiecznym środowisku.

W dniach 25-29.08.2025 r. Gminna Komisja Rozwiązywania Problemów Alkoholowych w Gzach zorganizowała kolonie letnie dla dzieci i młodzieży z terenu naszej gminy. Miejscem wypoczynku była malowniczo położona miejscowość Piecki na Mazurach.

GKRPA w Gzach we współpracy z Policją przeprowadziła kontrole sklepów, znajdujących się na terenie gminy Gzy w zakresie przestrzegania zasad i warunków korzystania z zezwoleń na sprzedaż napojów alkoholowych.

Współpracowano z kuratorami zawodowymi w kwestii zobowiązania osób nadużywających alkoholu do poddania się leczeniu odwykowemu.

Gminna Komisja Rozwiązywania Problemów Alkoholowych w Gzach zapewniła dostępność pomocy terapeutycznej dla osób uzależnionych od alkoholu poprzez funkcjonowanie Punktu Konsultacyjno – Informacyjnego, w którym prowadzono liczne konsultacje terapeutyczne dla osób potrzebujących.

W szkołach:

W szkołach realizowano kompleksowe działania z zakresu profilaktyki uzależnień, obejmujące opracowanie materiałów edukacyjnych dla uczniów i nauczycieli, realizację projektów profilaktycznych oraz pogadanki prowadzone przez wychowawców na temat zagrożeń związanych z alkoholem, papierosami, narkotykami i dopalaczami. Organizowano również szkolenia dla rodziców dotyczące roli świadomego rodzica w zapobieganiu uzależnieniom oraz działania informacyjno-wychowawcze dla dzieci, w tym apele szkolne poświęcone problemowi palenia papierosów.

W zakresie przeciwdziałania przemocy w rodzinie:

Na terenie Gminy Gzy funkcjonował Zespół Interdyscyplinarny ds. Przeciwdziałania Przemocy w Rodzinie, który realizował procedury tzw. „Niebieskiej Karty”. W skład zespołu wchodziła specjaliści, którzy są przeszkoleni oraz mają określone cele i zasady pracy. Jego podstawowym zadaniem było przeprowadzenie rozeznania, przygotowanie optymalnego planu pomocy i jego realizowanie. W 2025 r. prowadzono 5 spraw z zakresu niebieskich kart.

W budynku Gminnego Ośrodka Pomocy Społecznej w Gzach udostępniono ulotki informacyjne na temat przemocy w rodzinie i form wsparcia dla mieszkańców.

W szkołach:

W szkołach podejmowano systematyczne działania w zakresie przeciwdziałania przemocy, obejmujące diagnozę zagrożeń poprzez ankiety i rozmowy z uczniami, rodzicami oraz pracownikami szkoły. Udzielano informacji o dostępnych formach wsparcia i kierowano do odpowiednich instytucji pomocowych. Realizowano zajęcia rozwijające umiejętności emocjonalno-społeczne, prowadzono działania wychowawcze i profilaktyczne (pogadanki, warsztaty, gazetki tematyczne, lekcje wychowawcze), a także projekty promujące kulturę osobistą i życzliwość. Istotnym elementem była współpraca z GOPS, Policją i Poradnią Psychologiczno-Pedagogiczną oraz systematyczne przekazywanie materiałów edukacyjnych rodzicom.

W zakresie poprawy bezpieczeństwa nad wodą i w lesie:

Na terenie Gminy Gzy nie występują kąpieliska oraz miejsca do kąpieli. Informacje i ostrzeżenia o warunkach pogodowych oraz innych czynnikach mogących powodować utrudnienia lub zagrożenia dla zdrowia lub życia osób były publikowane na stronie internetowej Urzędu Gminy Gzy (www.gminagzy.pl). Informacje dotyczące bezpiecznych wakacji 2025 r.

zostały udostępnione w formie ulotek, plakatu na stronie internetowej Urzędu Gminy Gzy, na korytarzu Urzędu i Gminnego Ośrodka Pomocy Społecznej w Gzach oraz na tablicy informacyjnej;

W szkołach edukowano uczniów na temat bezpiecznego zachowania się nad wodą, w lesie oraz wywieszano gazetki tematyczne na korytarzach szkolnych.

W zakresie poprawy bezpieczeństwa w ruchu drogowym:

- poprawa stanu infrastruktury drogowej poprzez utwardzenie dróg emulsją asfaltową w miejscowościach: Ostaszewo - Włuski, Łady, Nowe Przewodowo, Stare Grochy, Wójtzy – Trojany, Skaszewo Włościańskie, Słończewo,
- poprawa stanu infrastruktury drogowej poprzez położenie destruktu w miejscowościach: Gzy – Wisnowa, Gzy, Sulnikowo, Ołdaki, Gotardy, Ostaszewo – Pańki, Przewodowo Poduchowne,
- poprawa stanu infrastruktury drogowej poprzez żwirowanie w miejscowościach: Kozłówka, Nowe Borza, Skaszewo Włościańskie, Stare Grochy, Żebry – Wiatraki, Żebry – Włosty, Tąsewy,
- poprawa stanu drogowej infrastruktury wyrównanie nawierzchni tłuczniem w miejscowościach: Begno, Gotardy, Grochy – Serwatki, Kęsy, Mierzeniec, Nowe Skaszewo, Ostaszewo Wielkie, Zalesie, Żebry – Falbogi, Szyszki, Nowe Borza.
- przebudowa drogi gminnej nr 340120W na odcinku Gotardy – Kościeszce.
- dodatkowo bieżące usuwanie usterek i braków w oznakowaniu dróg oraz usuwanie zakrzaceń utrudniających widoczność.

W szkołach:

W szkołach realizowano działania edukacyjne z zakresu bezpieczeństwa w ruchu drogowym, obejmujące spotkania i prelekcje z przedstawicielami Policji oraz Straży Pożarnej, pogadanki i prezentacje dotyczące bezpiecznego poruszania się w drodze do i ze szkoły, podczas ferii i wakacji, a także właściwego reagowania w sytuacjach zagrożenia i bezpiecznego korzystania z transportu. Uczniów przygotowywano również do egzaminu na kartę rowerową oraz kształtowano prawidłowe zachowania w różnych sytuacjach drogowych.

11. OCHRONA PRZECIWPÓŻAROWA

Na terenie Gminy Gzy w 2025 r. funkcjonowało 6 jednostek Ochotniczych Straży Pożarnych, w tym:

1. OSP GZY
2. OSP PRZEWODOWO MAJORAT
3. OSP SZYSZKI
4. OSP PĘKOWO
5. OSP PORZOWO
6. OSP OSTASZEWO WIELKIE

wyposażonych łącznie w 5 samochodów ratowniczo-gaśniczych oraz 2 samochody lekkie. W szeregach OSP działa ok. 180 druhow. Jednostki posiadające samochody, dysponują dobrym zapleczem lokalowym (tj. dużą świetlicą, pomieszczeniami gospodarczymi) oraz garażami,

które są ogrzewane w okresie zimowym (Gzy, Przewodowo, Szyszki), przez co gotowość bojowa tych jednostek jest niezależna od pory roku.

Dwie jednostki: w Porzowie i Ostaszewie Wielkim nie posiadają samochodów, a ich działalność opiera się głównie na działalności statutowej.

Według „Informacji o zaistniałych zdarzeniach i prowadzonych działaniach ratowniczo – gaśniczych na terenie powiatu pułtuskiego w 2025 roku”, sporządzonej przez Komendę Powiatową Państwowej Straży Pożarnej w Pułtusku w roku 2025, jednostki Ochotniczych Straży Pożarnych z terenu Gminy Gzy brały udział w 78 zdarzeniach, w tym:

- 22 wyjazdy do pożaru (22 – w rejonie działania),
- 47 wyjazdów do miejscowego zagrożenia (47 – w rejonie działania),
- 9 wyjazdów do zabezpieczenia rejonu,

W roku 2025 nie odnotowano tzw. „fałszywych alarmów”.

Łącznie jednostki OSP z terenu Gminy Gzy wyjeżdżały do akcji 78 razy, w tym:

- OSP Gzy – 42 razy,
- OSP Przewodowo Majorat – 23 razy,
- OSP Szyszki - 13 razy

W akcjach uczestniczyło łącznie 315 strażaków.

We wspomnianych zdarzeniach rannych zostało 10 osób, nie było ofiar śmiertelnych.

Podjęte działania prewencyjne w zakresie ochrony przeciwpożarowej:

- udział 2 strażaków OSP z terenu Gminy Gzy w szkoleniu podstawowym strażaków ratowników OSP, zorganizowanym przez Komendę Powiatową PSP w Pułtusku;
- udział 1 strażaka OSP z terenu Gminy Gzy w szkoleniu z zakresu ratownictwa technicznego dla strażaków ratowników OSP, zorganizowanym przez Komendę Powiatową PSP w Pułtusku;
- udział 5 strażaków OSP z terenu Gminy Gzy w szkoleniu kierowcy – konserwatora sprzętu ratowniczego OSP, zorganizowanym przez Komendę Powiatową PSP w Pułtusku;
- udział 5 strażaków OSP z terenu Gminy Gzy w kursie z zakresu Kwalifikowanej Pierwszej Pomocy dla strażaków – ratowników, zorganizowanym przez Gminę Gzy i przeprowadzonym przez firmę GLOBAL-MED.;
- udział 3 strażaków OSP z terenu Gminy Gzy w szkoleniu kierującego działaniem ratowniczym dla strażaka ratownika Ochotniczych Straży Pożarnych, zorganizowanym przez Ośrodek Szkolenia Komendy Wojewódzkiej Państwowej Straży Pożarnej w Pionkach;
- poprawa stanu wyposażenia wszystkich jednostek OSP poprzez zakup sprzętu i wyposażenia strażackiego oraz umundurowania i środków ochrony osobistej;
- poprawa stanu strażnicy poprzez remont posadzki w strażnicy OSP Pękowo;
- wymiana drzwi w strażnicy OSP Gzy;
- poprawa stanu strażnicy poprzez remont łazienki w strażnicy OSP Ostaszewo Wielkie;
- bieżące naprawy i legalizacje sprzętu strażackiego;
- współorganizacja ze szkołami oraz ZG ZOSP w Gzach - Turnieju Wiedzy Pożarniczej na szczeblu gminnym - „Młodzież zapobiega pożarom”.

W szkołach:

- propagowanie wiedzy na temat bezpieczeństwa przeciwpożarowego,
- gazetki tematyczne na korytarzu szkolnym,
- pogadanki na lekcjach wychowawczych.

„OSP - edycja 2025”

W ramach zadania „OSP - edycja 2025”, dla wszystkich jednostek OSP z terenu Gminy Gzy (Gzy, Szyszki, Przewodowo Majorat, Pękowo, Ostaszewo Wielkie, Porzowo) zakupiono:

- 2 kpl. umundurowań specjalnych,
- 18 kpl. umundurowań wyjściowych męskich i damskich,
- 12 szt. kurtek wyjściowych strażackich,
- 5 szt. kominiarek strażackich,
- 2 szt. węży W-75,
- 4 szt. węży W-52,
- 10 par rękawic technicznych,
- 1 szt. rozdzielacz kulowy potrójny.

Wartość całkowita zakupionego umundurowania i sprzętu wyniosła: 42.673,50 zł, w tym:

- dofinansowanie z Samorządu Województwa Mazowieckiego: 21.336,73 zł,
- środki własne Gminy Gzy: 21.336,77 zł.



Uroczyste przekazanie wyposażenia strażackiego dla 6 jednostek OSP z terenu Gminy Gzy w ramach zadania "OSP - edycja 2025"

„Mazowieckie strażnice OSP-edycja 2025”

W 2025 r. przeprowadzono „Remont budynku użytkowanego przez jednostkę OSP Pękowo w zakresie posadzki garażowej” w ramach zadania „Mazowieckie strażnice OSP-edycja 2025”.

W części bojowej strażnicy wykonano następujące prace:

1. skucie posadzki i wywiezienie gruzu,

2. niwelację gruntu,
3. wykonanie warstwy chudego betonu,
4. ułożenie warstwy poślizgowej z folii,
5. ułożenie izolacji cieplnej i przeciwdźwiękowej z płyt styropianowych o grubości 5 cm,
6. wykonanie warstwy betonu wraz z siatką zbrojeniową o grubości do 7 cm,
7. wykonanie dylatacji przyściennych,
8. wykonanie nacięć oraz uzupełnienie materiałem plastycznym dylatacji konstrukcyjnych posadzki,
9. zabezpieczenie podmurówki,
10. wykonanie cokolika z płytek gresowych o wysokości 10 cm.

Wartość zrealizowanych prac wyniosła 39 999,99 zł i w całości została pokryta z pozyskanego dofinansowania z budżetu Samorządu Województwa Mazowieckiego.

Łączne wydatki bieżące i majątkowe poniesione w rozdziale 75412 – Ochotnicze straże pożarne w 2025 r. wyniosły 290.501,61 zł i dotyczyły funkcjonowania 6 jednostek OSP.

Eliminacje gminne Ogólnopolskiego Turnieju Wiedzy Pożarniczej

W dniu 6 marca 2025 r. w Społecznej Szkole Podstawowej w Gzach, odbyły się eliminacje gminne Ogólnopolskiego Turnieju Wiedzy Pożarniczej – „Młodzież zapobiega pożarom”, który miał na celu popularyzowanie przepisów i kształtowanie umiejętności w zakresie ochrony ludności, ekologii, ratownictwa i ochrony przeciwpożarowej.

Eliminacje gminne turnieju zostały zorganizowane przez Zarząd Oddziału Gminnego Związku OSP RP w Gzach, Wójta Gminy Gzy oraz Dyrektor Społecznej Szkoły Podstawowej w Gzach.

Turniej został przeprowadzony w formie testu. Uczniowie musieli zmierzyć się z pytaniami z zakresu wiedzy pożarniczej, pierwszej pomocy i historii pożarnictwa.

Wyniki turnieju przedstawiały się następująco:

I grupa – uczniowie klas I–IV szkół podstawowych:

1. Wiktor Dudzikowski – Publiczna Szkoła Podstawowa im. Przyjaźni Polsko - Węgierskiej w Przewodowie Poduchownym;
2. Aleksander Fabisiak - Publiczna Szkoła Podstawowa im. Przyjaźni Polsko - Węgierskiej w Przewodowie Poduchownym;
3. Julia Wydra - Publiczna Szkoła Podstawowa im. Przyjaźni Polsko - Węgierskiej w Przewodowie Poduchownym.

II grupa – uczniowie klas V-VIII szkół podstawowych:

1. Jakub Klejment - PSP im. Przyjaźni Polsko - Węgierskiej w Przewodowie Poduchownym;
2. Maja Goździewska – Społeczna Szkoła Podstawowa w Gzach;
3. Natalia Turek – Społeczna Szkoła Podstawowa w Gzach;

Dzięki środkom z budżetu Gminy Gzy wszyscy uczestnicy turnieju otrzymali słodkie upominki, natomiast najlepsi zawodnicy w poszczególnych grupach wiekowych otrzymali nagrody rzeczowe.



Eliminacje gminne Ogólnopolskiego Turnieju Wiedzy Pożarniczej

Dzieci z Gminy Gzy z wizytą w Muzeum OSP w Niepokalanowie

11 czerwca 2025 r. z inicjatywy Zarządu Oddziału Gminnego Związku OSP RP oraz Wójta Gminy Gzy, odbyła się wyjątkowa wycieczka do Niepokalanowa. Uczestnikami wyjazdu były wszystkie dzieci, które wzięły udział w tegorocznych gminnych eliminacjach Ogólnopolskiego Turnieju Wiedzy Pożarniczej „Młodzież zapobiega pożarom” wraz z opiekunami, Wójt Gminy Gzy, Prezes Zarządu Oddziału Gminnego Związku OSP RP, druhowie z OSP Gzy i OSP Przewodowo Majorat oraz pracownik Urzędu Gminy Gzy.

Głównym celem wycieczki było zwiedzanie unikalnego Muzeum Ochotniczej Straży Pożarnej, mieszczącego się w strażnicy OSP Niepokalanów. To wyjątkowe miejsce, nie tylko ze względu na zgromadzone eksponaty i historię pożarnictwa, ale także dlatego, że całą załogę tamtejszej jednostki stanowią zakonnicy – bracia franciszkanie, kontynuujący długoletnią tradycję służby i pomocy bliźnim. Jest to jedyna taka formacja Straży Pożarnej na świecie. Podczas zwiedzania dzieci miały okazję zobaczyć zabytkowy sprzęt strażacki, mundury oraz dokumentację obrazującą historię OSP. Przewodnik – Brat Janusz Kulak - Prezes OSP Niepokalanów – z pasją opowiadał o swojej misji, łączącej życie zakonne z działalnością ratowniczo-gaśniczą. Uczestnicy wycieczki dowiedzieli się również, jak wygląda codzienne funkcjonowanie jednostki oraz jak ważna jest rola ochotników w zapewnianiu bezpieczeństwa lokalnym społecznościom.



Nie zabrakło też chwili refleksji i duchowego wymiaru – Niepokalanów to przecież miejsce szczególne na mapie Polski, związane z postacią św. Maksymiliana Marii Kolbego. Dzieci odwiedziły bazylikę oraz obejrzały ekspozycję związaną z życiem i działalnością Świętego. Wyjazd był nie tylko cenną lekcją historii i pożarnictwa, ale także okazją do integracji młodych pasjonatów strażackiej służby ze wszystkich szkół naszej gminy. Uczestnicy mieli również okazję spotkać grupę strażaków z Argentyny. Krótkie, ale serdeczne spotkanie zakończyło się wspólnym zdjęciem, które z pewnością pozostanie piękną pamiątką z wyjazdu.

Gminne Zawody Sportowo – Pożarnicze Jednostek OSP

W sobotę 13 września 2025 roku, w Przewodowie Majorat odbyły się Gminne Zawody Sportowo-Pożarnicze, w których udział wzięły jednostki Ochotniczych Straży Pożarnych z terenu gminy Gzy.

W wydarzeniu uczestniczyli mieszkańcy, którzy z zaangażowaniem kibicowali rywalizującym drużynom. Zawody przebiegały w duchu sportowej rywalizacji, a strażacy-ochotnicy pokazali swoje umiejętności, sprawność fizyczną i doskonale przygotowanie do służby. Do zawodów rozgrywanych pod czujnym okiem sędziów stanęło 5 drużyn jednostek OSP: Gzy, Pękowo, Porzowo, Przewodowo Majorat oraz Szyszki.

Po zakończeniu zawodów Komisja Sędziowska dokonała następujących rozstrzygnięć:

1. OSP Pękowo– I miejsce
2. OSP Przewodowo – II miejsce

3. OSP Gzy – III miejsce
4. OSP Porzowo – IV miejsce
5. OSP Szyszki – V miejsce

Na zakończenie zawodów wszystkie drużyny otrzymały puchary oraz pamiątkowe dyplomy, które zostały wręczone przez Wójta Gminy Gzy Tomasza Sobieraja.



Gminne Zawody Sportowo - Pożarnicze Jednostek OSP z terenu Gminy Gzy

OSP Przewodowo Majorat dołączyło do Krajowego Systemu Ratowniczo-Gaśniczego

Z dniem 11 listopada 2025 r. Ochotnicza Straż Pożarna w Przewodowie Majorat została włączona do Krajowego Systemu Ratowniczo-Gaśniczego (KSRG). Wydarzenie to poprzedziło podpisanie porozumienia w dniu 17 lipca 2025 r. w Urzędzie Gminy Gzy pomiędzy Komendantem Powiatowym Państwowej Straży Pożarnej w Pułtusk, Wójtem Gminy Gzy oraz Prezesem OSP Przewodowo Majorat.

Włączenie jednostki do KSRG potwierdza spełnienie przez nią wymagań operacyjnych, technicznych i organizacyjnych oraz zwiększa możliwości udziału drużyn w działaniach ratowniczo-gaśniczych na szczeblu ponadlokalnym. Jest to druga – po OSP Gzy – jednostka z terenu Gminy Gzy funkcjonująca w strukturach Krajowego Systemu Ratowniczo-Gaśniczego.



Uroczyste podpisanie porozumienia ws. włączenia OSP Przewodowo Majorat do KSRG

12.OCHRONA LUDNOŚCI I OBRONA CYWILNA



Ochrona ludności i obrona cywilna

Gmina Gzy pozyskała środki finansowe na realizację zadań w ramach programu „Ochrona Ludności i Obrona Cywilna na lata 2025–2026”. Dofinansowanie pochodziło z budżetu państwa i zostało przyznane przez Wojewodę Mazowieckiego w ramach realizacji Wojewódzkiego Programu Ochrony Ludności i Obrony Cywilnej na rok 2025.

Dzięki pozyskanym środkom gmina mogła podjąć konkretne działania, których celem było zwiększenie bezpieczeństwa mieszkańców oraz lepsze przygotowanie na sytuacje kryzysowe, takie jak ekstremalne zjawiska pogodowe, awarie techniczne czy inne zdarzenia wymagające szybkiej reakcji służb.

W ramach Obszaru II – Zabezpieczenie logistyczne i zapewnienie ciągłości dostaw zrealizowano zadanie: „Zakup wyposażenia i sprzętu specjalistycznego do magazynu Obrony Cywilnej i Ochrony Ludności”.

Opis realizacji zadania:

Zadanie polegało na zakupie wyposażenia i specjalistycznego sprzętu do magazynu ochrony ludności i obrony cywilnej Gminy Gzy tj.:

zbiornik na paliwo 3 szt., kontener z przeznaczeniem na cele magazynowe, agregat prądowórczy, radiotelefon 3 szt., radiostacja, zbiornik elastyczny do magazynowania wody pitnej, zestaw ratownictwa medycznego R1, osuszacz powietrza 3 szt., urządzenie do napełniania worków, nagrzewnica olejowa 3 szt., łopata 30 szt., taczka 5 szt., megafon 5 szt.,

syrena przenośna 2 szt., telefon satelitarny, worki na piasek 500 szt., kamizelka kuloodporna, kurtyna wodna, urządzenie do magazynowania energii elektrycznej (powerbank) 3 szt., przedłużacz na zwijadle 6 szt., przedłużacz 6 szt., rozdzielacz prądu 2 szt., latarka 10 szt., maszt oświetleniowy, plandeka 25 szt., pilarka do drewna, pilarka do stali i betonu, rękawice gumowe chemoodporne 15 szt., miernik promieniowania 3 szt., namiot 10-osobowy, łóżko polowe z materacem 20 szt., odzież ochronna przeciwchemiczna 30 szt.

Sprzęt ten będzie wykorzystywany podczas działań ratowniczych i zabezpieczających, prowadzonych w sytuacjach kryzysowych na terenie gminy.

Łączna wartość inwestycji: 163 659,00 zł.

Finansowanie: zadanie finansowane z dotacji celowej z budżetu państwa na realizację zadań z zakresu ochrony ludności i ochrony cywilnej, spełniających warunki określone w Wojewódzkim Programie Ochrony Ludności i Ochrony Cywilnej na rok 2025 w kwocie 161 859,00 zł.

Pozostała kwota 1 800,00 zł płaćna z budżetu Gminy Gzy.

Ponadto w ramach otrzymanej dotacji z budżetu państwa za kwotę **12 000,00 zł** Gmina Gzy zrealizowała zadanie z Obszaru IV – Edukacja, szkolenia oraz baza i zaplecze szkoleniowe, pn.: „Szkolenie z zakresu ochrony ludności i obrony cywilnej”, w ramach którego przeszkolonych zostało 20 osób, w tym: pracownicy urzędu Gminy Gzy, kierownicy gminnych jednostek organizacyjnych oraz członkowie Gminnego Zespołu Zarządzania Kryzysowego.

Szkolenie odbyło się w dniach 4–5 grudnia 2025 r. w siedzibie Urzędu Gminy Gzy i zostało przeprowadzone przez certyfikowaną firmę zewnętrzną.

Celem szkolenia było podniesienie wiedzy i umiejętności osób odpowiedzialnych za bezpieczeństwo mieszkańców, w tym właściwe reagowanie na zagrożenia oraz skuteczne wykorzystanie nowo zakupionego sprzętu.

Łączna kwota wydatkowana na zadania z zakresu Ochrony Ludności i Obrony Cywilnej : 175 659,00 zł

13. EDUKACJA

13.1 W Gminie Gzy w 2025 r. funkcjonowały:

- 1) 2 szkoły publiczne prowadzone przez Gminę, w tym:
 - Publiczna Szkoła Podstawowa im. Przyjaźni Polsko-Węgierskiej w Przewodowie Poduchownym,
 - Publiczna Szkoła Podstawowa w Skaszewie Włociańskim, która z dniem 1 września 2025 r. otrzymała imię: „Polskich Mistrzów Olimpijskich”;
- 2) 1 szkoła niepubliczna - Społeczna Szkoła Podstawowa w Gzach prowadzona przez Stowarzyszenie Rozwoju Wsi Gzy.



Publiczna Szkoła Podstawowa im. Polskich Mistrzów Olimpijskich w Skaszewie Włociańskim



Publiczna Szkoła Podstawowa im. Przyjaźni Polsko-Węgierskiej w Przewodowie Poduchownym



Spoleczna Szkoła Podstawowa w Gzach

13.2 Dane dotyczące liczby uczniów oraz nauczycieli w poszczególnych placówkach:

Wyszczególnienie	PUBLICZNA SZKOŁA PODSTAWOWA W PRZEWODOWIE PODUCHOWNYM			PUBLICZNA SZKOŁA PODSTAWOWA W SKASZEWIE WŁOŚCIAŃSKIM			SPOŁECZNA SZKOŁA PODSTAWOWA W GZACH		
	30.09.2023	30.09.2024	30.09.2025	30.09.2023	30.09.2024	30.09.2025	30.09.2023	30.09.2024	30.09.2025
Liczba uczniów- stan na wrzesień	87	83	81	101	100	98	68	73	80
Liczba uczniów w poszczególnych klasach:									
I	10	13	7	16	16	10	10	12	16
II	13	10	13	10	15	16	14	9	12
III	13	13	11	13	9	15	4	13	9
IV	8	13	13	11	13	9	6	4	13
V	12	7	12	18	10	13	13	6	4
VI	8	10	7	11	18	10	7	13	6
VII	9	8	11	10	8	17	9	7	13
VIII	14	9	7	12	11	8	5	9	7
Średnia liczebność klasy	10,9	10,37	10,12	12,60	12,50	12,25	8,5	9,12	10
Liczba etatów nauczycieli, w tym:	19,74	19,58	19,44	17,36	17,11	16,92	17,24	17,83	17,87
nauczycieli początkujących	2,40	0,5	0,50	1,91	1,91	2,50	11,85	12,15	4,07
nauczycieli mianowanych	3,10	4,08	4,00	2,06	2,30	1,22	3,35	3,84	10,80

nauczycieli dyplomowanych	14,24	15	14,94	13,39	12,90	13,20	2,04	1,84	3
Liczba dzieci uczących się języka angielskiego	87	83	81	101	100	98	68	73	80
Liczba dzieci uczących się języka rosyjskiego	23	17	18	22	19	25	0	0	0
Liczba dzieci uczących się języka niemieckiego	0	0	0	0	0	0	14	16	20

13.3 Dane dotyczące liczby dzieci w oddziałach przedszkolnych:

Wyszczególnienie	Oddziały przedszkolne przy Publicznej Szkole Podstawowej im. Przyjaźni Polsko – Węgierskiej w Przewodowie Poduchownym			Oddziały przedszkolne przy Publicznej Szkole Podstawowej w Skaszewie Włociańskim			Oddziały przedszkolne przy Społecznej Szkole Podstawowej w Gzach		
	30.09.2023	30.09.2024	30.09.2025	30.09.2023	30.09.2024	30.09.2025	30.09.2023	30.09.2024	30.09.2025
Liczba dzieci w oddziałach przedszkolnych poniżej „0”	9	8	9	19	21	17	42	37	43
Liczba dzieci w oddziałach przedszkolnych „0”	19	11	9	21	22	22	12	15	15
Liczba dzieci uczących się języka angielskiego	28	19	18	40	43	39	54	52	58

Wszyscy uczniowie otrzymali promocję do klasy następnej.

Liczba absolwentów w czerwcu 2025 wyniosła – 28 (PSP Skaszewo Włociańskie, PSP Przewodowo Poduchowne, SSP Gzy).

W 2025 r. środkami transportu publicznego (autobus szkolny) dojeżdżało 157 uczniów (PSP Skaszewo, PSP Przewodowo Poduchowne, SSP Gzy), natomiast 165 uczniów dowożonych było przez rodziców.

13.4 Wydatki na oświatę

W przeliczeniu na jednego ucznia (bez wydatków związanych z organizacją kształcenia specjalnego i zakupem podręczników) wydatki w poszczególnych szkołach kształtowały się następująco:

- 30.582,21 zł w PSP w Przewodowie Poduchownym (w przeliczeniu na ucznia szkoły podstawowej – 34.181,88 zł oraz dziecko w oddziale przedszkolnym 14.708,55 zł),
- 23.005,65 zł w PSP w Skaszewie Włociańskim (w przeliczeniu na ucznia szkoły podstawowej – 29.615,96 zł oraz dziecko w oddziale przedszkolnym – 6.724,91 zł).

Dla Społecznej Szkoły Podstawowej w Gzach w 2025 r. przekazano dotacje w łącznej kwocie 2.714.722,71 zł w tym:

- dotacja podmiotowa na funkcjonowanie szkoły wraz z oddziałami przedszkolnymi w kwocie 2.092.055,56 zł;
- dotacja podmiotowa na realizację zadań wymagających stosowania specjalnej organizacji nauki i metod pracy dla dzieci niepełnosprawnych – 611.717,10 zł;
- dotacja celowa na zakup podręczników - 10.950,05 zł;

W przeliczeniu na jednego ucznia tej szkoły (bez wydatków związanych z organizacją kształcenia specjalnego i zakupem podręczników) wydatki sfinansowane z dotacji wyniosły 16.387,71 zł, w tym w przeliczeniu na ucznia szkoły podstawowej – 23.989,81 zł oraz dziecko w oddziale przedszkolnym – 6.836,99 zł).

Ogółem wydatki z budżetu Gminy na oświatę w 2025 r. wyniosły 10.437.812,73 zł (w tym wydatki bieżące – 10.437.812,73 zł, wydatki majątkowe – 0,00 zł) i dotyczyły:

- funkcjonowania szkół podstawowych (publicznych i niepublicznych) – 7.130.648,98 zł,
- funkcjonowania oddziałów przedszkolnych w szkołach publicznych i niepublicznych – 963.890,89 zł,
- funkcjonowania świetlic szkolnych – 265.498,29 zł,
- zwrotu kosztów dla innych gmin związanych z uczęszczaniem do oddziałów przedszkolnych w szkołach podstawowych oraz przedszkoli (przez nie finansowanych) dzieci zamieszkałych na terenie Gminy Gzy – 73.936,21 zł,
- dowożenia uczniów – 476.556,98 zł,
- doksztalcania i doskonalenia nauczycieli – 13.387,99 zł,
- finansowania specjalnej organizacji nauki dla dzieci niepełnosprawnych - 1.376.292,21 zł,

- zakupu podręczników i materiałów ćwiczeniowych – 29.075,86 zł,
- pozostałych wydatków – 108.525,32 zł.

W 2025 r. wydatki związane z dowożeniem uczniów do szkół wyniosły 476.556,98 zł, w tym:

- dowożenie uczniów do szkół publicznych – 386.599,38 zł,
- zwrot kosztów za dowożenie uczniów niepełnosprawnych przez rodziców – 89.957,60 zł (w roku szkolnym 2024/2025 – 9 uczniów niepełnosprawnych, w roku szkolnym 2025/2026 – 12 uczniów niepełnosprawnych).

Zgodnie z art. 30a Karty Nauczyciela Gmina Gzy jako organ prowadzący szkoły publiczne dokonała analizy wysokości średnich wynagrodzeń nauczycieli na poszczególnych stopniach awansu zawodowego. Ustalono, że nauczyciele dyplomowani, mianowani i początkujący zatrudnieni w 2 szkołach, prowadzonych przez Gminę Gzy osiągnęli średnie wynagrodzenie w roku 2025. W związku z powyższym w styczniu 2026 roku nie został wypłacony dla nauczycieli jednorazowy dodatek uzupełniający.

Na podstawie uchwały Nr XV/111/2020 Rady Gminy Gzy z dnia 28 lipca 2020 r. w sprawie: regulaminu udzielania pomocy materialnej o charakterze socjalnym dla uczniów zamieszkałych na terenie Gminy Gzy wypłacono w 2025 r. stypendia socjalne. Otrzymało je z powodu złej sytuacji materialnej rodziny – w I półroczu 13 uczniów w kwocie 9.510,80 zł oraz w II półroczu 8 uczniów w kwocie 4.310,24 zł. Pomoc materialną łącznie wypłacono na kwotę 13.821,04 zł.

W związku z realizacją w 2025 r. „Lokalnego programu wspierania edukacji uzdolnionych uczniów uczęszczających do szkół podstawowych na terenie Gminy Gzy” wypłacano 46 uczniom stypendia o charakterze motywacyjnym – (kwota 24.100,00 zł), w tym: 17 uczniom z Publicznej Szkoły Podstawowej w Przewodowie Poduchownym, 20 uczniom z Publicznej Szkoły Podstawowej w Skaszewie Włociańskim oraz 9 uczniom ze Społecznej Szkoły Podstawowej w Gzach.

13.5 Egzamin ósmoklasisty

W maju 2025 r. uczniowie klas ósmych przystąpili do egzaminu ósmoklasisty, którego celem było sprawdzenie poziomu opanowania wiadomości i umiejętności określonych w wymaganiach egzaminacyjnych. Egzamin przeprowadzono zgodnie z obowiązującym harmonogramem w dniach 13–15 maja 2025 r. Do egzaminu w terminie podstawowym przystąpili wszyscy uczniowie. Zestawienie wyników uzyskanych przez uczniów w roku szkolnym 2024/2025 w szkołach na terenie Gminy Gzy przedstawiono w poniższej tabeli.

Nazwa szkoły	Liczba uczniów zdających (arkusz podstawowy)	Średni wynik uczniów w szkole (%)	Średni wynik uczniów w gminie Gzy (%)	Średni wynik uczniów w powiecie pultuskim (%)	Średni wynik uczniów w województwie mazowieckim (%)	Średni wynik uczniów w kraju (%)
Publiczna Szkoła Podstawowa im. Przyjaźni Polsko-Węgierskiej w Przewodowie Poduchownym	Język polski					
	9	65	50	56	68	64
	Matematyka					
	9	49	38	42	55	50
	Język angielski					
	9	73	59	64	74	70
Publiczna Szkoła Podstawowa w Skaszewie Włociańskim	Język polski					
	10	39	50	56	68	64
	Matematyka					
	10	28	38	42	55	50
	Język angielski					
	10	55	59	64	74	70
Społeczna Szkoła Podstawowa w Gzach	Język polski					
	7	48	50	56	68	64
	Matematyka					
	7	37	38	42	55	50
	Język angielski					
	7	46	59	64	74	70

Egzamin ósmoklasisty w roku szkolnym 2024/2025 wypadł najlepiej w PSP w Przewodowie Poduchownym. Szkoła ta uzyskała najlepsze wyniki ze wszystkich trzech przedmiotów - języka polskiego, matematyki oraz języka angielskiego. Rezultaty te są najlepsze w całej Gminie Gzy i zbliżone do średniej krajowej. Najslabiej wypadła PSP w Skaszewie Włociańskim.

W części z **języka polskiego** najlepiej wypadła Publiczna Szkoła Podstawowa w Przewodowie Poduchownym a najslabiej Publiczna Szkoła Podstawowa w Skaszewie Włociańskim.
W części z **matematyki** najlepiej wypadła Publiczna Szkoła Podstawowa w Przewodowie Poduchownym, najslabiej Publiczna Szkoła Podstawowa w Skaszewie Włociańskim
W części z **języka angielskiego** najlepiej wypadła Publiczna Szkoła Podstawowa w Przewodowie Poduchownym, najslabiej Społeczna Szkoła Podstawowa w Gzach.

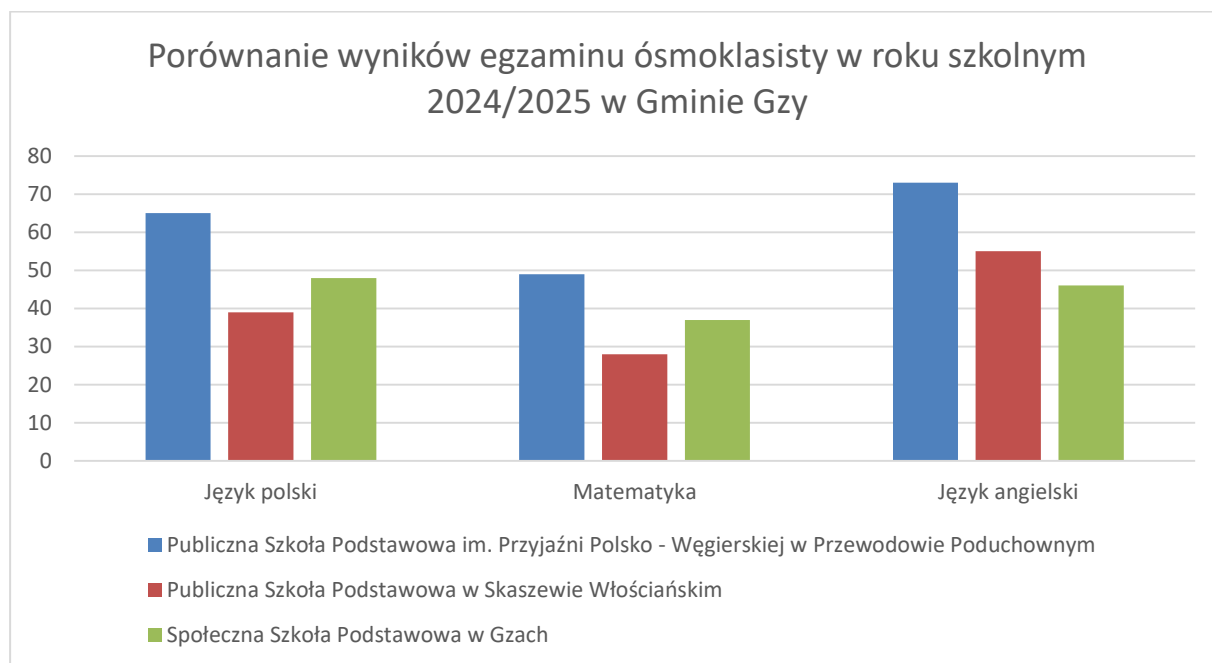

13.6 Programy, projekty i narzędzia wspierające proces edukacyjny „Wsparcie edukacji matematycznej z użyciem narzędzia AI zeszyt.online”

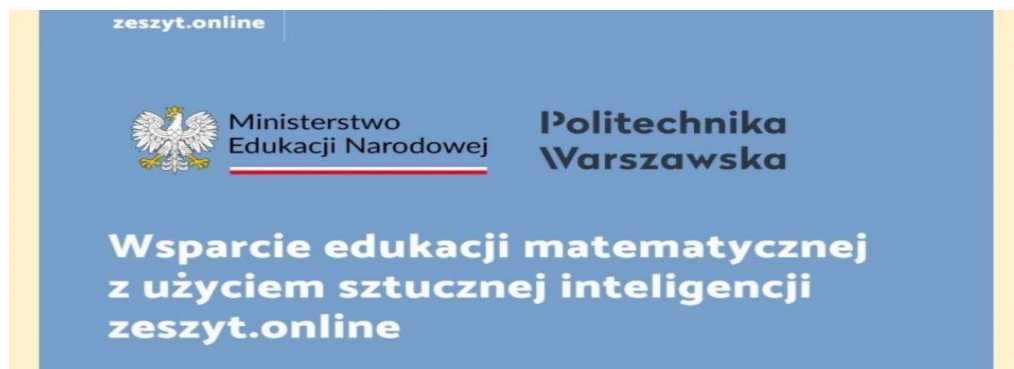

Na podstawie zgłoszenia przesłanego w grudniu 2024 r. Gmina Gzy zakwalifikowała się do udziału w projekcie pn. „Wsparcie edukacji matematycznej z użyciem narzędzia AI zeszyt.online”, realizowanego we współpracy Ministerstwa Edukacji Narodowej z Politechniką Warszawską.

W ramach projektu, w roku 2025 uczniowie klas IV oraz ich nauczyciele z obu szkół publicznych z terenu gminy mieli możliwość korzystania z bezpłatnego, innowacyjnego systemu wspierającego nauczanie matematyki. Narzędzie oparte na technologii sztucznej inteligencji umożliwia indywidualizację procesu nauczania, dostosowując poziom trudności

zadań do możliwości każdego ucznia i stopniowo go zwiększając, co sprzyja skutecznej i przyjaznej nauce. Istotnym elementem systemu jest inteligentny moduł pomocy, który aktywuje się w momencie napotkania przez ucznia trudności w rozwiązaniu zadania. Sztuczna inteligencja diagnozuje przyczynę problemu i udziela wskazówek, ograniczając konieczność bezpośredniej interwencji nauczyciela. Celem projektu było wyrównywanie szans edukacyjnych uczniów w zakresie rozumienia matematyki, a także zwiększenie efektywności i atrakcyjności procesu nauczania poprzez wykorzystanie nowoczesnych technologii edukacyjnych

„Narodowy Program Rozwoju Czytelnictwa”



Publiczna Szkoła Podstawowa im. Przyjaźni Polsko – Węgierskiej w Przewodowie Poduchownym oraz Publiczna Szkoła Podstawowa im. Polskich Mistrzów Olimpijskich w Skaszewie Włociańskim otrzymały wsparcie finansowe w ramach Narodowego Programu Rozwoju Czytelnictwa 2.0 na rok 2025 w łącznej kwocie 9.500,00 zł. Celem programu było wspieranie i promowanie czytelnictwa wśród dzieci i młodzieży, a także rozwój nowoczesnych bibliotek szkolnych. Przyznane środki zostały przeznaczone na zakup nowości wydawniczych, w tym książek dostosowanych do zainteresowań i wieku uczniów, doposażenie bibliotek szkolnych w nowoczesny sprzęt i materiały wspierające rozwój czytelnictwa, a także na organizację działań promujących czytelnictwo – m.in. spotkań autorskich, konkursów, warsztatów i akcji czytelniczych. Dzięki otrzymanemu wsparciu uczniowie publicznych szkół z Gminy Gzy zyskali dostęp do bogatszej i bardziej atrakcyjnej oferty czytelniczej, a biblioteki stały się jeszcze bardziej przyjaznym miejscem rozwijania pasji, zainteresowań i wyobraźni młodych czytelników. Program sfinansowany został ze środków budżetu państwa w ramach inicjatywy Ministerstwa Kultury i Dziedzictwa Narodowego, we współpracy z Ministerstwem Edukacji Narodowej oraz z budżetu Gminy Gzy (2.375,00 zł).

„Laptop dla nauczyciela”



W ramach II i III edycji programu Ministerstwa Cyfryzacji pn. „Laptop dla nauczyciela” kolejna grupa nauczycieli zatrudnionych w publicznych szkołach z terenu Gminy Gzy, prowadzących zajęcia w klasach I–III i pozostających w stosunku pracy na dzień 30 września 2023 r., otrzymała bony na zakup laptopa lub laptopa przeglądarkowego. W 2025 r. wsparciem objęto łącznie 6 nauczycieli – w tym 2 nauczycieli z PSP w Skaszewie Włościańskim oraz 4 nauczycieli z PSP im. Przyjaźni Polsko – Węgierskiej w Przewodowie Poduchownym. W lutym i październiku 2025 r. przekazano im elektroniczne bony o wartości 2.500,00 zł brutto każdy. Nauczyciele mieli możliwość dopłaty do droższego modelu sprzętu, przy czym wartość bonu była odliczana od całkowitej ceny zakupu. Zakup nowoczesnego sprzętu komputerowego pozwoli nauczycielom na efektywniejszą realizację podstawy programowej, uatrakcyjnienie procesu dydaktycznego, a także na rozwijanie kompetencji cyfrowych własnych i uczniów.

„Edukacja z wojskiem”



W czerwcu 2025 r. uczniowie klasy VI Publicznej Szkoły Podstawowej w Skaszewie Włościańskim uczestniczyli w III edycji bezpłatnego programu pn. „Edukacja z wojskiem”. Był to program edukacyjno-obronny przygotowany i realizowany we współpracy Ministerstwa Edukacji Narodowej oraz Ministerstwa Obrony Narodowej. Jego głównym założeniem było przeprowadzenie przez żołnierzy Wojska Polskiego specjalnie opracowanych szkoleń obejmujących trzy jednostki lekcyjne. Celem programu było podniesienie świadomości dzieci i młodzieży w zakresie bezpieczeństwa i obronności, a także kształtowanie podstawowych umiejętności i nawyków związanych z obroną i ochroną ludności, zachowaniem w sytuacjach kryzysowych oraz reagowaniem na zagrożenia. Przedsięwzięcie stanowiło odpowiedź na współczesne potrzeby i wyzwania związane z bezpieczeństwem, a jednocześnie przyczyniło się do kształtowania postaw patriotycznych, obywatelskich i proobronnych wśród uczniów.

„Lokalny program wspierania edukacji uzdolnionych uczniów uczęszczających do szkół podstawowych na terenie Gminy Gzy” – stypendium naukowe Wójta Gminy Gzy

W lipcu 2025 r. po raz drugi przyznane zostały stypendia naukowe Wójta Gminy Gzy. Jest to świadczenie pomocy materialnej o charakterze motywacyjnym, przeznaczone dla uczniów klas IV-VIII, pobierających naukę w szkołach podstawowych znajdujących się na terenie Gminy Gzy, bez względu na miejsce zamieszkania, którzy uzyskali średnią ocen 5,01 i wyższą. Stypendium przyznawane jest na koniec roku szkolnego, w ramach „Lokalnego

programu wspierania edukacji uzdolnionych uczniów uczęszczających do szkół podstawowych na terenie Gminy Gzy”. Program ten przyjęty został 29 listopada 2023 r. Uchwałą nr XLIV/278/2023 Rady Gminy Gzy. W ramach programu stypendium naukowe w 2025 r. otrzymało 46 uczniów na łączną kwotę 24.100,00 zł. Uroczyste wręczenie stypendiów odbyło się 10 lipca 2025 r. w świetlicy wiejskiej w Gzach.



Uroczyste wręczenie stypendiów naukowych

„Razem w klasie”



Od września 2025 r. Gmina Gzy realizuje projekt pn. „Razem w klasie – kompleksowy program wsparcia uczniów – edukacja inkluzyjna” współfinansowany przez Unię Europejską ze środków Europejskiego Funduszu Społecznego Plus w ramach programu regionalnego Fundusze Europejskie dla Mazowsza 2021–2027.

Celem projektu jest wsparcie edukacji włączającej poprzez zapewnienie uczniom i nauczycielom odpowiednich warunków do wspólnej nauki, rozwoju i integracji, obejmuje swym zasięgiem 8 szkół podstawowych z regionu, w tym: Publiczną Szkołę Podstawową im. Przyjaźni Polsko-Węgierskiej w Przewodowie Poduchownym i Publiczną Szkołę Podstawową im. Polskich Mistrzów Olimpijskich w Skaszewie Włociańskim.

Przedsięwzięcie realizowane jest zgodnie z zasadą równości szans, dostępności dla osób z niepełnosprawnościami oraz zasadą zrównoważonego rozwoju. Udział Gminy Gzy w projekcie przyczyni się do budowania nowoczesnej, otwartej i dostępnej edukacji.

„Cyfrowy Uczeń”



W październiku 2025 r. Gmina Gzy uzyskała dofinansowanie w ramach programu rządowego „Cyfrowy Uczeń” na doposażenie oddziałów przedszkolnych funkcjonujących w obu szkołach publicznych prowadzonych przez gminę, w łącznej kwocie 30 000,00 zł. Wsparciem objęto Publiczną Szkołę Podstawową im. Przyjaźni Polsko–Węgierskiej w Przewodowie Poduchownym oraz Publiczną Szkołę Podstawową im. Polskich Mistrzów Olimpijskich w Skaszewie Włociańskim.

W ramach realizacji programu zakupiono m.in. sprzęt multimedialny, oprogramowanie edukacyjne oraz materiały dydaktyczne wspierające proces wychowania i kształcenia dzieci w wieku przedszkolnym. Pozyskane środki przyczyniły się do unowocześnienia bazy dydaktycznej oddziałów przedszkolnych oraz poprawy warunków do rozwijania umiejętności i zainteresowań najmłodszych uczniów.

Realizacja programu „Cyfrowy Uczeń” stanowi istotny element działań podejmowanych przez gminę w zakresie wyrównywania szans edukacyjnych oraz przygotowania dzieci do funkcjonowania w środowisku cyfrowym. Dzięki pozyskanym środkom zewnętrznym szkoły wzbogaciły swoją bazę dydaktyczną o nowoczesne narzędzia wspierające proces edukacyjny.

„Wdrażanie inwestycji C2.1.2 „Wyrównywanie poziomu wyposażenia szkół w przenośne urządzenia multimedialne”



Rzeczpospolita
Polska

Sfinansowane przez
Unię Europejską
NextGenerationEU



W dniu 09.10.2025 r. Gmina Gzy podpisała z Ministrem Cyfryzacji Umowę nieodpłatnego przekazania sprzętu nr C15G/9978/2025 w ramach projektu: „Wdrażanie inwestycji C2.1.2 Wyrównywanie poziomu wyposażenia szkół w przenośne urządzenia multimedialne – inwestycje związane ze spełnieniem minimalnych standardów sprzętowych, wskaźnik C15G Nowe komputery przenośne (laptopy, laptopy przeglądarkowe i tablety) do dyspozycji

uczniów” Na podstawie ww. umowy szkoły prowadzone przez Gminę Gzy otrzymały w grudniu 2025 r. łącznie:

- laptopy: 16 szt.
- laptopy przeglądarkowe: 5 szt.
- tablety: 21 szt.

Umowa finansowana jest ze środków Krajowego Planu Odbudowy i Zwiększenia Odporności. Celem przedsięwzięcia jest wyrównanie szans edukacyjnych i zapewnienie uczniom lepszego dostępu do nowoczesnych technologii. Szkoły prowadzone przez Gminę Gzy otrzymały laptopy i tablety, które będą wykorzystywane w procesie nauczania, zarówno podczas zajęć stacjonarnych, jak i w przypadku nauki zdalnej. Dzięki realizacji tego zadania uczniowie zyskali możliwość rozwijania kompetencji cyfrowych, korzystania z zasobów edukacyjnych online oraz pracy z aplikacjami wspierającymi naukę. Sprzęt ułatwi także nauczycielom prowadzenie zajęć z wykorzystaniem technologii informacyjno-komunikacyjnych.

Sprzęt trafił do poniższych szkół:

- Publiczna Szkoła Podstawowa im. Przyjaźni Polsko – Węgierskiej w Przewodowie Poduchownym, Przewodowo Poduchowne 21, 06-126 Gzy
- Publiczna Szkoła Podstawowa im. Polskich Mistrzów Olimpijskich w Skaszewie Włociańskim, Skaszewo Włociańskie 25, 06-126 Gzy.



„Mazowiecka Szkoła Przyszłości”



Rzeczpospolita
Polska

Dofinansowane przez
Unię Europejską



W dniu 14 października 2025 r. Zarząd Województwa Mazowieckiego przyznał dofinansowanie oraz zatwierdził zasady realizacji projektu niekonkurencyjnego „Mazowiecka Szkoła Przyszłości”, realizowanego na obszarze Regionu Mazowieckiego Regionalnego. Projekt jest współfinansowany ze środków Unii Europejskiej w ramach programu Fundusze Europejskie dla Mazowsza 2021–2027, Priorytet VII „Fundusze Europejskie dla nowoczesnej i dostępnej edukacji na Mazowszu”, Działanie 7.2 „Wzmocnienie kompetencji uczniów”.

W ramach projektu przewidziano doposażenie szkół w interdyscyplinarne pracownie do nauki przedmiotów matematyczno-przyrodniczych, umożliwiające prowadzenie zajęć z wykorzystaniem metody STEAM oraz eksperymentu. Projekt obejmuje również realizację warsztatów dla nauczycieli w zakresie rozwijania kompetencji kluczowych uczniów oraz pracy metodą eksperymentu.

Ponadto zaplanowano organizację zajęć pozalekcyjnych w formie usług szkoleniowo-treningowych rozwijających kompetencje kluczowe i ogólnozyciowe z wykorzystaniem aplikacji edukacyjnych, a także wycieczek warsztatowych ze szczególnym uwzględnieniem edukacji ekologicznej i klimatycznej. Projekt realizowany będzie w Publicznej Szkole Podstawowej im. Przyjaźni Polsko – Węgierskiej w Przewodowie Poduchownym oraz w Publicznej Szkole Podstawowej im. Polskich Mistrzów Olimpijskich w Skaszewie Włociańskim.

13.7 Inwestycje i remonty

Remont zadaszenia nad wejściem do budynku Publicznej Szkoły Podstawowej im. Przyjaźni Polsko - Węgierskiej w Przewodowie Poduchownym

W dniu 1 sierpnia 2025 r. rozpoczęły się prace związane z naprawą zadaszenia nad wejściem do budynku Publicznej Szkoły Podstawowej im. Przyjaźni Polsko - Węgierskiej w Przewodowie Poduchownym. Prace zakończono w dniu 8 sierpnia 2025 r. Zakres robót obejmował m.in. demontaż uszkodzonych elementów konstrukcji zadaszenia, wymianę pokrycia dachowego, odnowienie obróbek blacharskich. Naprawa przyczyniła się do poprawy bezpieczeństwa uczniów, pracowników szkoły oraz osób odwiedzających placówkę, a także do estetycznego wyglądu wejścia głównego.

Całkowity koszt zadania wyniósł 5.000,00 zł. Prace zostały sfinansowane ze środków budżetu Gminy Gzy.



Remont podłogi w sali nr 11 w Publicznej Szkole Podstawowej im. Przyjaźni Polsko - Węgierskiej w Przewodowie Poduchownym

W dniu 8 grudnia 2025 r. zakończyły się prace związane z remontem podłogi w sali nr 11 w Publicznej Szkole Podstawowej im. Przyjaźni Polsko-Węgierskiej w Przewodowie Poduchownym.

Zakres robót obejmował kompleksową naprawę istniejącej, zniszczonej nawierzchni podłogowej, która była popękana i nierówna, co stwarzało zagrożenie dla użytkowników sali. W ramach prac usunięto starą podłogę, odpowiednio przygotowano podłoże, wykonano wylewkę wyrównującą oraz położono nowe płytki, zapewniające trwałość i estetykę pomieszczenia. Przeprowadzony remont przyczynił się do poprawy bezpieczeństwa uczniów oraz pracowników szkoły, a także podniósł standard użytkowy sali lekcyjnej.

Całkowity koszt zadania wyniósł 6 300,00 zł i został sfinansowany ze środków budżetu Gminy Gzy.

Zakup 4 zestawów szafek szkolnych dla uczniów Publicznej Szkoły Podstawowej im. Przyjaźni Polsko-Węgierskiej w Przewodowie Poduchownym

W ramach środków z Funduszu Sołeckiego sołectwa Grochy - Imbrzyki zakupiono zestaw metalowych szafek szkolnych przeznaczonych do przechowywania rzeczy osobistych uczniów. Realizacja zadania przyczyniła się do poprawy warunków organizacyjnych w placówce oraz zwiększenia komfortu i bezpieczeństwa uczniów.



13.8 Wydarzenia

Powołanie Dyrektora Publicznej Szkoły Podstawowej w Skaszewie Włościańskim

Z dniem 1 lipca 2025 roku stanowisko Dyrektora Publicznej Szkoły Podstawowej w Skaszewie Włościańskim objęła Pani Marzena Łuczowska.

Pani Marzena Łuczowska została wyłoniona w drodze konkursu przeprowadzonego w dniu 18 czerwca 2025 r., zgodnie z obowiązującymi przepisami prawa oświatowego. W dniu 27 czerwca 2025 r., podczas uroczystości zakończenia roku szkolnego 2024/2025, Wójt Gminy Gzy Tomasz Sobieraj wręczył Pani Marzenie Łuczowskiej akt powierzenia stanowiska Dyrektora.

Zmiana na stanowisku dyrektora stanowiła istotne wydarzenie w funkcjonowaniu placówki w 2025 roku i zapewniła ciągłość zarządzania szkołą oraz realizację jej zadań statutowych.



Wręczenie aktu powierzenia stanowiska Dyrektora szkoły Pani Marzenie Łuczkowskiej

Nadanie imienia Publicznej Szkole Podstawowej w Skaszewie Włociańskim

W dniu 25 czerwca 2025 roku odbyła się uroczystość nadania imienia Publicznej Szkole Podstawowej w Skaszewie Włociańskim, dla której organem prowadzącym jest Gmina Gzy. Z dniem 1 września 2025 roku szkoła po raz pierwszy w swojej historii oficjalnie przyjęła imię Polskich Mistrzów Olimpijskich. Imię zostało nadane uchwałą nr VIII/44/2025 Rady Gminy Gzy, podjętą 13 marca 2025 roku, na wspólny wniosek rady pedagogicznej, rady rodziców oraz samorządu uczniowskiego. Wybór patrona był efektem szerokich konsultacji całej społeczności

szkolnej i stanowi odzwierciedlenie wartości, które szkoła pragnie promować w swojej codziennej działalności. Wydarzenie zostało objęte patronatem honorowym Marszałka Województwa Mazowieckiego, co stanowi szczególne wyróżnienie dla społeczności szkolnej i lokalnej. Nadanie imienia Polskich Mistrzów Olimpijskich to nie tylko symboliczne uhonorowanie wybitnych osiągnięć sportowych, lecz także wyraz wartości, które szkoła pragnie przekazywać swoim uczniom – pasji, determinacji, wytrwałości oraz dążenia do doskonałości. Uroczystość miała podniosły charakter. Wzięli w niej udział przedstawiciele władz samorządowych, delegacje z innych szkół, rodzice, nauczyciele, uczniowie oraz zaproszeni goście. Nie zabrakło także Tomasza Majewskiego – dwukrotnego mistrza olimpijskiego w pchnięciu kulą, zdobywcy złotych medali podczas Igrzysk Olimpijskich w Pekinie (2008) oraz Londynie (2012), czterokrotnego uczestnika igrzysk olimpijskich, mistrza Europy i wicemistrza świata, pochodzącego z miejscowości Słończewo w Gminie Gzy. Obecność tak wybitnego sportowca, związanego z lokalną społecznością, nadała uroczystości szczególny charakter i stała się inspiracją dla uczniów do podejmowania wysiłku, rozwijania talentów oraz dążenia do realizacji własnych marzeń i celów. W programie znalazły się wystąpienia okolicznościowe, część artystyczna przygotowana przez uczniów, prezentacja i poświęcenie nowego sztandaru szkoły oraz prezentacja dorobku i osiągnięć placówki. Wydarzenie to stanowiło ważny moment w historii szkoły, symbolicznie rozpoczynając nowy etap jej działalności oraz wzmacniając poczucie tożsamości i wspólnoty wśród całej społeczności szkolnej i lokalnej.





Uroczystość nadania imienia Publicznej Szkole Podstawowej w Skaszewie Włociańskim

14. BIBLIOTEKI

Gminna Biblioteka Publiczna w Gzach posiada Filię Biblioteczną w Skaszewie Włociańskim.

Księgozbiór bibliotek na koniec 2025 r. liczył ogółem 20.363 woluminy, w tym:

Gminna Biblioteka Publiczna w Gzach – stan na 31.12.2025 r. – 14.102 woluminy,
Filia w Skaszewie – stan na 31.12.2025 r. – 6.261 woluminy.

Podział zbiorów w zestawieniu rocznym na koniec 2025 r. przedstawia się następująco:

GBP w Gzach:

- literatura piękna dla dorosłych – 7.809;
- literatura piękna dla dzieci – 4.056;
- literatura popularnonaukowa – 2.237;

Filia w Skaszewie:

- literatura piękna dla dorosłych – 2.809;
- literatura piękna dla dzieci – 2.396;
- literatura popularnonaukowa – 1.056;

W ciągu roku 2025 księgozbiór zwiększył się o 544 woluminy, w tym w Gminnej Bibliotece Publicznej – 284, a w Filii w Skaszewie Włociańskim o 260. Ze środków własnych zakupiono 279 książek na kwotę 7.000,00 zł, 265 książek zakupiono z dotacji z Biblioteki Narodowej za kwotę 7.000,00 zł.

W rozbiściu na poszczególne typy literatury liczba zakupionych ksiązek przedstawia się następująco:

- literatura piękna dla dorosłych: 106 GBP w Gzach, 84 Filia;
- literatura piękna dla dzieci: 178 GBP w Gzach, 176 Filia;
- literatura popularnonaukowa 0 GBP w Gzach, 0 Filia.

Zakup ksiązek ilościowo i wartościowo przedstawia się następująco:

- Gminna Biblioteka Publiczna w Gzach – 284 sztuki o wartości 7.304,71 zł;
- Filia w Skaszewie - 260 sztuk o wartości 6.695,29 zł.

W ciągu roku 2025 zlikwidowano łącznie 86 ksiązki o wartości 240,68 zł.

W dniach od 07.07.2025r. do 25.07.2025 r. Komisja ds. skontrum materiałów bibliotecznych przeprowadziła spis księgozbioru w Gminnej Bibliotece Publicznej w Gzach.

Komisja ustaliła stan ewidencji księgozbioru:

- zapisano w 10 księgach inwentarzowych – 32.110 wol.
- zapisano w rejestrze ubytków – 18.124 wol.
- stan w dniu kontroli – 13.986 wol.

Kontrolę księgozbioru przeprowadzono przy użyciu 32 arkuszy kontroli (ogółem 32.110 wol.)

Po podliczeniu arkuszy, obecne skontrum wykazało następujący stan księgozbioru:

- liczba jednostek ewidencyjnych wykreślonych z ksiąg inw. -18.124 wol.
- liczba jednostek ewidencyjnych wypożyczonych czytelnikom - 922 wol.
- liczba jednostek ewidencyjnych znajdujących się na półkach - 12.951 wol.
- liczba jednostek ewidencyjnych braków bezwzględnych - 27 wol.
- liczba jednostek ewidencyjnych braków względnych - 86 wol.

W wyniku przeprowadzonej kontroli braki (bezwzględne), które powtórzyły się w czasie skontrum w 2020 r. zostały wpisane do rejestru ubytków, natomiast ksiązki nieodnalezione pozostawiono do wyjaśnienia jako braki względne

W 2025 r. zarejestrowano 279 czytelników, z czego 199 wypożyczających w GBP w Gzach i 80 w Filii w Skaszewie. Na 100 mieszkańców Gminy Gzy przypada 8 czytelników biblioteki. W 2025 r. czytelnikom wypożyczono 3684 ksiązek, z czego 2909 w GBP i 775 w Filii w Skaszewie.

W 2025 r. GBP prenumerowała 1 czasopismo. Filia czasopism nie prenumerowała.

Gminna Biblioteka Publiczna posiada podjazd dla osób niepełnosprawnych na zewnątrz budynku, lecz wewnątrz są schody, które uniemożliwiają dotarcie do biblioteki. Biblioteka znajduje się bowiem na pierwszym piętrze. Filia nie jest przystosowana dla osób niepełnosprawnych.

Biblioteka oraz Filia przygotowują wystawki tematyczne związane z pisarzami, nowościami wydawniczymi, prowadzą lekcje biblioteczne, uczestniczą w pracach komisji konkursowych, biorą udział w kursach, szkoleniach podnoszących kompetencje pracownicze oraz programach grantowych, dzięki którym okoliczni mieszkańcy mogą kreatywnie, aktywnie i atrakcyjnie spędzać czas.

Pozostała działalność Biblioteki w roku 2025:

- w marcu Gminna Biblioteka Publiczna w Gzach złożyła wniosek projektowy do programu: „Kulturalny Orlen” - Fundacji PGNIG im. Ignacego Łukasiewicza. Naborowi do programu towarzyszyła ogólnopolska kampania społeczna pod hasłem „**Kultura daje dobrą energię**”, która podkreślała rolę kultury jako źródła inspiracji, wspólnoty i rozwoju – szczególnie dla młodych ludzi. Projekt pt: Kultura i środowisko - Gzy są blisko! zakładał zorganizowanie dla dzieci w wieku 10-19 lat cyklu wydarzeń (musical, koncert, projekcje filmowe, warsztaty, animacje), których celem było m.in. wykształcenie w dzieciach i młodzieży proekologicznych postaw, poszerzenie wiedzy z zakresu ekologii, wdrożenie innowacyjnych sposobów nauczania oraz atrakcyjnie spędzony czas. Wśród 2,8 tysiąca złożonych wniosków, tylko 185 wniosków zostało zakwalifikowanych do programu, niestety GBP Gzy nie znalazła się w gronie zwycięzców.
- w marcu pracownik GBP w Gzach uczestniczył w pracach komisji konkursu recytatorskiego „Przebudzenie wiosny” (organizowany przez SSP w Gzach),



- w maju pracownik Filii GBP w Skaszewie Włociańskim uczestniczył w pracach komisji konkursu recytatorskiego „Piękna nasza Polska cała” (organizowany przez PSP w Skaszewie Włociańskim),
- w maju, w ramach „Ogólnopolskiego Dnia Bibliotek i Bibliotekarzy”, ustanowionego przez Stowarzyszenie Bibliotekarzy Polskich w 1985 roku, bibliotekę odwiedzili uczniowie klasy II i złożyli życzenia. Spotkanie było okazją do zapoznania uczniów z pracą bibliotekarza, wspólnego czytania i wypożyczenia książek. Wizyta była dobrą okazją, aby przypomnieć sobie, jak duże znaczenie ma książka w edukacji, wychowaniu i życiu każdego człowieka.



- w czerwcu biblioteka wraz grupą przedszkolaków wzięła udział w międzynarodowej akcji „Czytanie na Polanie”. Akcja skierowana była do uczniów, nauczycieli, lokalnej społeczności szkolnej. Głównym celem tej inicjatywy była promocja czytelnictwa wśród dzieci i młodzieży, integracja społeczeństwa lokalnego oraz zachęcenie uczniów do sięgania po książkę w każdej sytuacji i każdym miejscu. W ramach wydarzenia zorganizowano jednodniową imprezę czytelniczą na świeżym powietrzu zakończoną piknikiem.



- w listopadzie pracownik Filii GBP w Skaszewie Włociańskim uczestniczył w pracach komisji międzyszkolnego konkursu recytatorskiego „Barwy jesieni słowem malowane” (organizowany przez PSP w Przewodowie Poduchownym),



- GBP i Filia w roku 2025 kontynuowała projekt dla dzieci w wieku przedszkolnym realizowany w ramach ogólnopolskiej kampanii „Mała książka-wielki człowiek” we współpracy z bibliotekami publicznymi. Akcja ma na celu zachęcić rodziców do odwiedzania biblioteki i codziennego czytania z dzieckiem. Każde dziecko w wieku przedszkolnym, które przychodzi do biblioteki biorącej udział w projekcie, otrzymuje w prezencie wyjątkową wyprawkę czytelniczną na dobry czytelniczy start. Nowością tej edycji jest możliwość zgromadzenia dwóch kolejnych wyprawek czytelniczych, po wyprawce którą dziecko otrzymuje na czytelniczy start.



15. PROMOCJA GMINY GZY ORAZ REALIZACJA I UDZIAŁ W PROJEKTACH, INICJATYWACH I WYDARZENIACH

Promocja Gminy Gzy

W 2025 roku działania promocyjne Gminy Gzy koncentrowały się na budowaniu pozytywnego wizerunku samorządu, integracji społeczności lokalnej oraz upowszechnianiu walorów kulturowych i społecznych gminy. Realizowane przedsięwzięcia obejmowały zarówno organizację wydarzeń o charakterze kulturalnym i sportowym, jak i aktywną obecność w mediach oraz udział w projektach i inicjatywach.

Działania promocyjne prowadzone były za pośrednictwem lokalnych portali informacyjnych, mediów społecznościowych oraz strony internetowej gminy Gzy. Obejmowały one w szczególności:

- informowanie o wydarzeniach,
- publikację materiałów informacyjno-promocyjnych dotyczących działalności Urzędu Gminy Gzy oraz jednostek organizacyjnych,
- publikację życzeń okolicznościowych.

Istotnym elementem promocji Gminy Gzy było organizowanie oraz współorganizowanie wydarzeń i inicjatyw, udział w projektach integrujących mieszkańców oraz promujących aktywny styl życia i dziedzictwo kulturowe. Wśród najważniejszych przedsięwzięć zrealizowanych w 2025 roku należy wymienić:

- Mityng Wójtów Powiatu Pułtuskiego w skoku wzwyż,
- Turniej Piłki Nożnej o Puchar Wójta Gminy Gzy,
- Gminny Dzień Kobiet,
- Udział w projekcie „Puchar Rowerowej Stolicy Polski”,
- Forum Współpracy dla organizacji pozarządowych i grup nieformalnych,
- Dożynki Gminne - Tradycja i nowoczesność,
- Wizytę mobilnego Planetobusu,
- Koncert z okazji Dnia Seniora,
- Wizytę mobilnej wystawy „Iskry Niepodległej”,
- Mikołajkową wizytę w szkołach,
- Spotkanie Wigilijne z seniorami.

Publikacje i działania wydawnicze

W 2025 roku wydano historyczny dodatek specjalny do Pułtuskiej Gazety Powiatowej pt. „Rok 1920 w Pułtusk i na ziemi pułtuskiej”. Opracowanie powstało z okazji 105. rocznicy Bitwy Warszawskiej i miało na celu popularyzację wiedzy o wydarzeniach historycznych, ich bohaterach oraz miejscach pamięci związanych z regionem. Autorem dodatku był dr Krzysztof Wiśniewski – historyk i prezes Pułtuskiego Towarzystwa Społeczno-Kulturalnego. Wydanie zostało przygotowane przy wsparciu lokalnych samorządów, w tym Gminy Gzy.

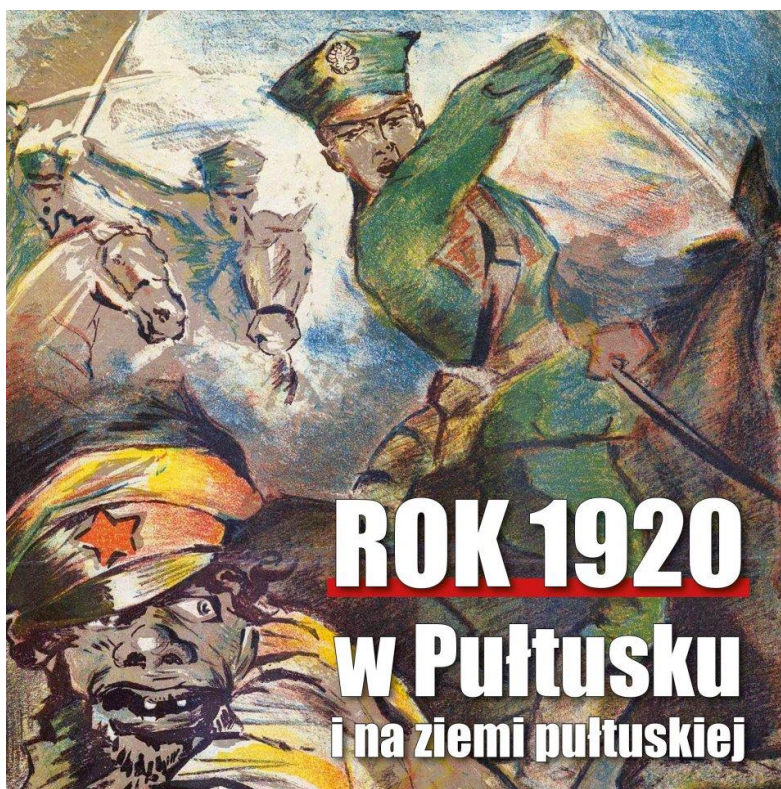

Współpraca i przynależność do organizacji

Gmina Gzy aktywnie uczestniczy w działaniach organizacji wspierających rozwój lokalny. W 2025 roku gmina Gzy była członkiem Lokalnej Grupy Działania „Zielone Mosty Narwii”, co umożliwiło współpracę oraz pozyskiwanie środków zewnętrznych.

Konkursy

W 2025 roku zorganizowano Gminny Konkurs Plastyczny pn. „Kartka Bożonarodzeniowa”, skierowany do uczniów z terenu gminy. Celem konkursu było kultywowanie tradycji bożonarodzeniowych. Nadesłane prace zachwycały pomysłowością, starannością wykonania i wyjątkowym, świątecznym klimatem, dlatego wybór najlepszych kart był dla komisji konkursowej dużym wyzwaniem. Laureatom wręczono nagrody, natomiast wszyscy uczestnicy otrzymali pamiątkowe dyplomy. Laureaci Konkursu:

Kategoria I – oddziały przedszkolne:

I miejsce – Natalia Strączewska, Publiczna Szkoła Podstawowa im. Polskich Mistrzów Olimpijskich w Skaszewie Włociańskim

II miejsce – Aleksander Andrzejewski, Społeczna Szkoła Podstawowa w Gzach

III miejsce – Daniel Kierzkowski, Społeczna Szkoła Podstawowa w Gzach

Kategoria II – uczniowie klas I-III:

I miejsce – Alicja Maga, Społeczna Szkoła Podstawowa w Gzach

II miejsce – Lena Kaczmarczyk, Społeczna Szkoła Podstawowa w Gzach

III miejsce - Maja Kulesza, Publiczna Szkoła Podstawowa im. Polskich Mistrzów Olimpijskich w Skaszewie Włociańskim

Kategoria III – uczniowie klas IV-VIII:

I miejsce – Jakub Klejment, Publiczna Szkoła Podstawowa im. Przyjaźni Polsko – Węgierskiej w Przewodowie Poduchownym

II miejsce – Dominik Ochtabiński, Społeczna Szkoła Podstawowa w Gzach

III miejsce – Mateusz Szwedo, Społeczna Szkoła Podstawowa w Gzach



Źródło: Urząd Gminy Gzy



Źródło: Urząd Gminy Gzy

PROJEKTY

1. PUCHAR ROWEROWEJ STOLICY POLSKI



W 2025 roku Gmina Gzy po raz pierwszy przystąpiła do ogólnopolskiego projektu „Aktywne Miasta – Rowerowa Stolica Polski”, którego celem jest promocja zdrowego stylu życia, aktywności fizycznej oraz integracja lokalnych społeczności poprzez popularyzację jazdy na rowerze.

Projekt polegał na rywalizacji miast i gmin z całej Polski w zakresie liczby przejechanych kilometrów przez mieszkańców. Uczestnicy rejestrowali swoje przejazdy za pomocą bezpłatnej aplikacji „Aktywne Miasta”, zbierając kilometry dla wybranej jednostki samorządu terytorialnego.

W ramach promocji udziału gminy w projekcie w dniu 22 czerwca 2025 r. zorganizowano Gminny Rajd Rowerowy „Kręcimy dla Gminy Gzy”. W wydarzeniu wzięło udział kilkudziesięciu mieszkańców – zarówno dzieci, młodzież, jak i osoby dorosłe. Trasa rajdu liczyła około 22 km i przebiegała przez tereny gminy, umożliwiając uczestnikom aktywne spędzenie czasu oraz poznanie lokalnych walorów krajobrazowych.

Nad bezpieczeństwem uczestników czuwali funkcjonariusze Komendy Powiatowej Policji w Pułtusku oraz druhowie Ochotniczej Straży Pożarnej w Przewodowie Majorat. Po zakończeniu rajdu uczestnicy otrzymali pamiątkowe medale, które wręczył Wójt Gminy Gzy Tomasz Sobieraj. Dla uczestników przygotowano również poczęstunek, którego organizacją zajęło się Koło Gospodyń Wiejskich KocAnki w Kozłowie.

Oficjalne podsumowanie udziału Gminy Gzy w rywalizacji odbyło się 30 lipca 2025 r. w Urzędzie Gminy Gzy. Podczas spotkania Wójt Gminy Gzy Tomasz Sobieraj wręczył nagrody najaktywniejszym uczestnikom rywalizacji, którzy w czerwcu przejechali największą liczbę kilometrów dla gminy. W 2025 roku, spośród 145 gmin biorących udział w rywalizacji, Gmina Gzy zajęła 30. miejsce, zdobywając 3847,09 punktu. W lokalnej rywalizacji uczestniczyły 64 osoby, które łącznie przejechały 13 499,46 km. Udział w projekcie stanowił nie tylko element sportowej rywalizacji, lecz także ważny element promocji aktywnego stylu życia wśród mieszkańców oraz działań na rzecz poprawy jakości powietrza i ochrony środowiska.

Zdjęcia z Gminnego Rajdu Rowerowego – Kręcimy dla Gminy Gzy



Źródło: Urząd Gminy Gzy



Źródło: Urząd Gminy Gzy



Źródło: Urząd Gminy Gzy

INICJATYWY

1. WIZYTA MOBILNEGO PLANETARIUM W GMINIE GZY

W dniach 15–16 września 2025 r. uczniowie szkół z terenu Gminy Gzy wzięli udział w pokazach mobilnego planetarium Planetobus, przygotowanego przez Centrum Nauki Kopernik. Wydarzenie stanowiło atrakcyjną formę popularyzacji nauki oraz poszerzania wiedzy z zakresu astronomii i nauk przyrodniczych.

Planetobus to mobilne planetarium w formie nadmuchiwanej kopuły, w której prezentowane są pokazy astronomiczne z wykorzystaniem realistycznych projekcji nieba, planet i gwiazd. Podczas seansów edukatorzy przybliżali uczestnikom zagadnienia związane m.in. z budową Układu Słonecznego, podróżami kosmicznymi oraz zjawiskami astronomicznymi obserwowanymi na nocnym niebie.

Program pokazów został dostosowany do wieku uczestników. Młodszy uczniowie poznawali podstawowe pojęcia związane z kosmosem, natomiast starsi mieli możliwość pogłębienia wiedzy o bardziej złożone zagadnienia z zakresu astronomii.

Wizyta mobilnego planetarium była nie tylko ciekawą lekcją przyrody i fizyki, ale również okazją do rozwijania zainteresowań naukowych wśród dzieci i młodzieży oraz pobudzania ich wyobraźni.

Planetobus odwiedził Gminę Gzy w ramach porozumienia zawartego pomiędzy Gminą Gzy a Centrum Nauki Kopernik. Projekt realizowany był w ramach programu „Nauka dla Ciebie”, wspólnej inicjatywy Ministra Nauki i Szkolnictwa Wyższego oraz Centrum Nauki Kopernik, finansowanej ze środków dotacji Ministra Nauki i Szkolnictwa Wyższego na podstawie umowy z dnia 23 października 2023 r. nr MEiN/2023/DPI/3079.



Źródło: Urząd Gminy Gzy

2. MOBILNE WIDOWISKO "ISKRY NIEPODLEGŁEJ" W GMINIE GZY

W dniu 19 listopada 2025 r. w Gminie Gzy odbyło się multimedialne widowisko „Iskry Niepodległej”, prezentujące w nowoczesnej formie historie wybitnych Polaków, którzy swoją działalnością w dziedzinie nauki, kultury, sportu oraz życia społecznego przyczynili się do rozwoju kraju i budowania jego wizerunku na świecie. Wydarzenie stanowiło inicjatywę skierowaną do mieszkańców Gminy Gzy.

Podczas prezentacji przedstawiono inspirujące sylwetki osób, których osiągnięcia i zaangażowanie miały istotny wpływ na rozwój różnych dziedzin życia społecznego, naukowego i kulturalnego. Widowisko ukazywało zarówno historyczny wymiar walki o niepodległość, jak również współczesne dokonania Polaków w takich obszarach jak nauka, medycyna, sport czy eksploracja kosmosu.

Dynamiczna forma przekazu, wykorzystująca nowoczesne technologie multimedialne oraz elementy narracyjne i artystyczne, sprawiła, że wydarzenie spotkało się z dużym zainteresowaniem zarówno wśród dorosłych mieszkańców, jak i uczniów. Widowisko „Iskry Niepodległej” jest projektem realizowanym przez Biuro „Niepodległa”. Przedsięwzięcie zostało sfinansowane z budżetu państwa w ramach środków Ministra Kultury i Dziedzictwa Narodowego.



Źródło: Urząd Gminy Gzy

3. FORUM WSPÓŁPRACY DLA ORGANIZACJI POZARZĄDOWYCH I GRUP NIEFORMALNYCH W GMINIE GZY

W 2025 roku w Gminie Gzy realizowany był cykl spotkań i szkoleń w ramach projektu „Building Bridges”, finansowanego ze środków Unii Europejskiej i prowadzonego przez Fundację Rozwoju Demokracji Lokalnej im. Jerzego Rogulskiego. Działania te skierowane były do organizacji pozarządowych, Kół Gospodyń Wiejskich oraz grup nieformalnych.

W ramach projektu zorganizowano Forum Współpracy oraz kolejne spotkania szkoleniowe, które odbywały się w świetlicy wiejskiej w Gzach. Ich celem było wzmocnienie potencjału lokalnych organizacji, rozwijanie kompetencji ich członków oraz budowanie trwałych relacji i współpracy pomiędzy różnymi podmiotami życia społecznego.

Tematyka spotkań obejmowała m.in. przygotowywanie projektów społecznych, budowanie marki organizacji i prowadzenie działań promocyjnych, zasady funkcjonowania i finansowania Kół Gospodyń Wiejskich oraz praktyczne aspekty pisania wniosków o granty. Szkolenia prowadzone były przez doświadczonych trenerów i dostarczały uczestnikom zarówno wiedzy teoretycznej, jak i praktycznych narzędzi możliwych do wykorzystania w bieżącej działalności. Istotnym elementem projektu była również integracja środowiska lokalnego – spotkania sprzyjały wymianie doświadczeń, nawiązywaniu kontaktów oraz budowaniu partnerstw. Uzupełnieniem części merytorycznej były rozmowy w mniej formalnej atmosferze, które wzmacniały więzi społeczne.

Realizacja projektu przyczyniła się do zwiększenia aktywności obywatelskiej w gminie oraz podniesienia kompetencji przedstawicieli organizacji pozarządowych. W jej wyniku Gmina Gzy otrzymała tytuł „Gminy Przyjaznej organizacjom społeczeństwa obywatelskiego i grupom nieformalnym”, a Wójt Gminy Gzy został uhonorowany tytułem „Lidera Wzorowej Współpracy”.



Finansowane przez
Unię Europejską

Fundacja Rozwoju Demokracji Lokalnej im. Jerzego Reguńskiego

realizator projektu

Building Bridges – Civic Capital in Local Communities,

współfinansowanego ze środków programu

Komisji Europejskiej CERV

Obywatele, równość, prawa i wartości na lata 2021–2027

przyznaje

Gminie Gzy

tytuł

GMINY PRZYJAZNEJ

organizacjom społeczeństwa obywatelskiego

i grupom nieformalnym



Małgorzata Zielińska

Małgorzata Zielińska

Członek Zarządu

Fundacji Rozwoju Demokracji Lokalnej
im. Jerzego Reguńskiego

Katarzyna Spychalska

Katarzyna Spychalska

Konsultantka regionalna
ds. budowania
potencjału CSO

Agnieszka Gajc

Agnieszka Gajc

Kierowniczka Projektu
Building Bridges – Civic Capital
in Local Communities



Finansowane przez
Unię Europejską

Fundacja Rozwoju Demokracji Lokalnej im. Jerzego Reguńskiego

realizator projektu

Building Bridges – Civic Capital in Local Communities,

współfinansowanego ze środków programu

Komisji Europejskiej CERV

Obywatele, równość, prawa i wartości na lata 2021–2027

przyznaje Panu

Tomaszowi Sobierajowi

tytuł

**LIDERA WZOROWEJ WSPÓŁPRACY
z lokalnymi organizacjami
społeczeństwa obywatelskiego
i grupami nieformalnymi**



Małgorzata Zielińska

Członek Zarządu

Fundacji Rozwoju Demokracji Lokalnej
im. Jerzego Reguńskiego

Katarzyna Spychalska

Konsultantka regionalna
ds. budowania
potencjału CSO

Agnieszka Gajc

Kierowniczka Projektu
Building Bridges – Civic Capital
in Local Communities



Źródło: Urząd Gminy Gzy

WYDARZENIA

Wprowadzenie nowego Kierownika Posterunku Policji w Świerzach

W dniu 31 stycznia 2025 r. w Urzędzie Gminy Świercze odbyło się oficjalne wprowadzenie na stanowisko Kierownika Posterunku Policji w Świerzach mł. asp. Łukasza Mikity. Aktu wprowadzenia dokonał Komendant Powiatowy Policji w Pułtusk mł. insp. Sławomir Żelechowski.

Zmiana na stanowisku kierownika posterunku stanowi istotny element funkcjonowania systemu bezpieczeństwa publicznego na terenie gminy. Współpraca pomiędzy samorządem gminnym a służbami mundurowymi odgrywa ważną rolę w zakresie zapewnienia bezpieczeństwa i porządku publicznego mieszkańcom.

Jednocześnie podziękowano za dotychczasową współpracę asp. szt. Adamowi Ciesielskiemu, który zakończył pełnienie funkcji Kierownika Posterunku Policji w Świerzach w związku z objęciem stanowiska Zastępcy Naczelnika Wydziału Prewencji Komendy Powiatowej Policji w Pułtusk.



Źródło: Urząd Gminy Gzy

Uroczystości z okazji Dnia Babci i Dziadka

W dniach 21 i 22 stycznia 2025 r. w szkołach prowadzonych przez Gminę Gzy zorganizowano uroczystości z okazji Dnia Babci i Dnia Dziadka. Wydarzenia miały na celu podkreślenie roli dziadków w życiu rodzin oraz lokalnej społeczności. W obchodach uczestniczył Wójt Gminy Gzy Tomasz Sobieraj. Uczniowie, przy wsparciu nauczycieli, przygotowali programy artystyczne obejmujące występy wokalne oraz krótkie przedstawienia okolicznościowe.

Organizacja uroczystości stanowiła okazję do integracji międzypokoleniowej oraz podkreślenia znaczenia dziadków w przekazywaniu tradycji, wartości i doświadczeń młodszemu pokoleniu.



Źródło: Urząd Gminy Gzy



Źródło: Urząd Gminy Gzy

XXII Mityng Wójtów Powiatu Pułtuskiego w skoku wzwyż

W czwartek, 6 marca 2025 r. w Hali Sportowej przy Publicznej Szkole Podstawowej nr 4 im. Ireny Szewińskiej w Pułtuskach odbył się XXII Mityng Wójtów Powiatu Pułtuskiego w skoku wzwyż. Organizatorem turnieju była Publiczna Szkoła Podstawowa nr 4 im. Ireny Szewińskiej w Pułtuskach oraz Młodzieżowy Klub Sportowy MKS Pułtusk. Inicjatorem wydarzenia, a zarazem Sędzią był Sławomir Krysiak. Puchary ufundowali: Wójt Gminy Gzy – Tomasz Sobieraj, Wójt Gminy Winnica – Robert Wróblewski, Wójt Gminy Pokrzywnica – Adam Rachuba, Wójt Gminy Zatory – Włodzimierz Kaczmarczyk, Burmistrz Miasta Pułtusk – Beata Józwiak oraz Dyrektor Publicznej Szkoły Podstawowej nr 4 z klasami sportowymi im. Ireny Szewińskiej w Pułtuskach – Krzysztof Łachmański. Honorowym Gościem turnieju był polski sportowiec - Paweł Wiesiołek. Mityng Wójtów Powiatu Pułtuskiego w skoku wzwyż był doskonałą okazją do aktywnego spędzenia czasu, integracji oraz promowania zdrowego stylu życia.



Źródło: Urząd Gminy Gzy

Święto Kobiet w Gminie Gzy

W dniu 8 marca 2025 r. w hali sportowej w Gzach odbyło się spotkanie z okazji Gminnego Dnia Kobiet, zorganizowane z inicjatywy Wójta Gminy Gzy Tomasza Sobieraja. Wydarzenie było okazją do podkreślenia roli kobiet w życiu rodzinnym, zawodowym i społecznym oraz do integracji mieszkanki gminy.

Spotkanie rozpoczęło się od złożenia życzeń przez Wójta Gminy Gzy. Dla uczestniczek przygotowano liczne atrakcje, w tym upominki, loterię z nagrodami oraz słodki poczęstunek.

Część artystyczną wydarzenia stanowił występ zespołu Sunny Girls, który zaprezentował program muzyczny obejmujący dwa bloki tematyczne: „Dawnych wspomnień czar” oraz „Na folkową nutę”.

Podczas wydarzenia dostępne były również stoiska promocyjne, kosmetyczne oraz rękodzielnicze, prezentujące ofertę lokalnych firm i twórców. Uczestniczki mogły także skorzystać z fotobudki, która umożliwiła wykonanie pamiątkowych zdjęć. Wydarzenie stanowiło element działań gminy w zakresie wspierania integracji społecznej oraz aktywizacji mieszkańców.



Źródło: Urząd Gminy Gzy



Źródło: Urząd Gminy Gzy

Turniej Piłki Nożnej o Puchar Wójta Gminy Gzy

W dniu **29 marca 2025 r.** na hali sportowej w Gzach odbył się **Turniej Piłki Nożnej o Puchar Wójta Gminy Gzy**. Organizatorem wydarzenia była **Akademia Piłki Nożnej OLIMP**.

Honorowy patronat nad wydarzeniem objął **Wójt Gminy Gzy – Tomasz Sobieraj**, który zapewnił puchary, statuetki oraz pamiątkowe medale dla uczestników.

Turniej przyciągnął liczne drużyny i dostarczył mieszkańcom wielu emocji sportowych, w tym pięknych bramek oraz znakomitych interwencji bramkarskich. Wydarzenie było również doskonałą okazją do spotkań lokalnej społeczności oraz promocji **aktywnych i zdrowych form spędzania wolnego czasu**.

Uroczystego wręczenia nagród dokonał **Wójt Gminy Gzy**, podkreślając znaczenie takich inicjatyw dla integracji mieszkańców oraz rozwoju kultury fizycznej w naszej gminie.



Źródło: Urząd Gminy Gzy



Źródło: Urząd Gminy Gzy

IV Gminny Konkurs Piosenki Angielskiej – FAMOUS ENGLISH SONGS

W dniu 25 kwietnia 2025 r. w Publicznej Szkole Podstawowej im. Przyjaźni Polsko-Węgierskiej w Przewodowie Poduchownym odbyła się 4 edycja Gminnego Konkursu Piosenki Angielskiej.

W wydarzeniu wzięli udział uczniowie, którzy zaprezentowali swoje umiejętności wokalne w języku angielskim, dostarczając widzom licznych wzruszeń oraz radości.

Konkurs był doskonałą okazją do rozwijania talentów artystycznych młodych mieszkańców, promowania nauki języków obcych oraz kształtowania kreatywności i odwagi scenicznej.



Źródło: Urząd Gminy Gzy

Debata społeczna „Porozmawiajmy o bezpieczeństwie - możesz mieć na nie wpływ”

W dniu **22 maja 2025 r.** w świetlicy wiejskiej w Gzach odbyła się debata społeczna pod hasłem „Porozmawiajmy o bezpieczeństwie – możesz mieć na nie wpływ”.

Organizatorami wydarzenia byli **Komendant Powiatowy Policji w Pułtusk**, **ml. insp. Sławomir Żelechowski**, oraz **Wójt Gminy Gzy – Tomasz Sobieraj**. W spotkaniu uczestniczyli funkcjonariusze policji, przedstawiciele samorządu i jednostek organizacyjnych gminy oraz mieszkańcy.

Debata była okazją do omówienia aktualnego stanu bezpieczeństwa w gminie, zaprezentowania narzędzi ułatwiających kontakt mieszkańców z Policją, takich jak **Krajowa Mapa Zagrożeń Bezpieczeństwa** oraz aplikacja „**Moja Komenda**”, a także do zgłaszania uwag i propozycji działań poprawiających bezpieczeństwo lokalne.

Głównym celem spotkania było zacieśnienie współpracy między Policją a społecznością lokalną, umożliwienie mieszkańcom aktywnego uczestnictwa w kształtowaniu bezpieczeństwa w gminie oraz zwiększenie świadomości w zakresie możliwości zgłaszania zagrożeń.



Źródło: Urząd Gminy Gzy

Wizyta uczniów z PSP w Skaszewie Włościańskim w Urzędzie Gminy Gzy

W dniu 10 czerwca 2025 r. Urząd Gminy Gzy miał przyjemność gościć uczniów klas II i III. Spotkanie odbyło się w ramach realizowanej w szkołach innowacji pedagogicznej pod nazwą: „**Poznajemy zawody**”. Podczas wizyty w Urzędzie Gminy Gzy Sekretarz Gminy – Agnieszka Goździewska przybliżyła uczniom strukturę i funkcjonowanie urzędu. Nie zabrakło również akcentu artystycznego – uczniowie zaprezentowali krótki, humorystyczny skecz kabaretowy, który spotkał się z bardzo ciepłym przyjęciem. Po występie uczniowie mieli okazję przeprowadzić wywiad z Wójtem Gminy Gzy - Tomaszem Sobierajem. W ramach podziękowania za gościnę dzieci wręczyły pracownikom urzędu własnoręcznie wykonane laurki oraz słodkie upominki. Na zakończenie wizyty Wójt przygotował słodki poczęstunek, który był miłym akcentem kończącym spotkanie. Była to okazja do wspólnej rozmowy i podzielenia się wrażeniami z wizyty. Dzieci w ramach wycieczki odwiedziły także lokalną placówkę Poczty Polskiej w Gzach. Spotkanie przebiegło w serdecznej i otwartej atmosferze - dzieci wykazały się dużą ciekawością i zaangażowaniem.



Źródło: Urząd Gminy Gzy

Święto Rodziny połączone z uroczystym otwarciem nowego boiska w Przewodowie Poduchownym

W piątek, 13 czerwca 2025 roku, w Publicznej Szkole Podstawowej im. Przyjaźni Polsko–Węgierskiej w Przewodowie Poduchownym odbyło się Święto Rodziny połączone z oficjalnym otwarciem nowego boiska sportowego oraz placu zabaw. Wydarzenie stało się okazją do wspólnego świętowania, integracji i zaprezentowania nowoczesnej infrastruktury sportowej. W uroczystości wzięli udział: Wójt Gminy Gzy Tomasz Sobieraj, Przewodniczący Rady Gminy Gzy Jacek Barkała wraz z Radnymi, uczniowie, rodzice oraz nauczyciele. Tego dnia teren szkoły tętnił życiem, a radosna atmosfera udzielała się wszystkim obecnym. Program wydarzenia był pełen atrakcji – występy artystyczne, gry i zabawy, wspólny grill – stworzył doskonałą okazję do integracji lokalnej społeczności. Podczas uroczystości odbył się towarzyski mecz piłki nożnej, w którym drużyna przedstawicieli Gminy i nauczycieli – z udziałem Radnych oraz Wójta – zmierzyła się z zespołem złożonym z rodziców i uczniów. Emocji nie brakowało, jednak najważniejsze były uśmiech, zaangażowanie i wspólna zabawa. Nowe boisko i plac zabaw to inwestycja, która będzie służyć całej społeczności – wspierając aktywność i rozwój sportowy dzieci i młodzieży.



Źródło: Urząd Gminy Gzy

Uroczyste Święto Policji

W piątek, 11 lipca 2025 r. w siedzibie Komendy Powiatowej Policji w Pułtusku odbyły się uroczyste obchody Święta Policji, w których uczestniczyli przedstawiciele lokalnych władz samorządowych. Wśród zaproszonych gości znaleźli się m.in. Wójt Gminy Gzy – Tomasz Sobieraj, Wicestarosta Powiatu Pułtuskiego – Emilia Agata Gąsecka oraz Burmistrz Miasta Pułtusk – Beata Józwiak, którzy wspólnie z funkcjonariuszami uczcili ten ważny dzień.

Podczas uroczystości wyrażono wdzięczność za trudną i odpowiedzialną służbę, jaką codziennie pełnią policjanci.

Wójt Gminy Gzy, w geście uznania dla służby i wkładu w budowanie poczucia bezpieczeństwa wśród lokalnej społeczności, przekazał nagrodę pieniężną dla Dzielnicowej Gminy Gzy – st. sierż. Katarzyny Szczerba, w której imieniu nagrodę odebrał Kierownik Posterunku Policji w Świerczach mł. asp. Łukasz Mikita. Podkreślił przy tym, że dobra współpraca samorządu z Policją przekłada się bezpośrednio na jakość życia mieszkańców oraz zwiększa zaufanie do instytucji publicznych.

Obchody zakończyły się symbolicznym wręczeniem nagród i odznaczeń oraz wspólnym spotkaniem, które było okazją do rozmów i wymiany doświadczeń pomiędzy służbami i przedstawicielami lokalnych władz.



(fot. wpu24.pl)

DOŻYNKI GMINNE – TRADYCJA I NOWOCZESNOŚĆ

W niedzielę, 31 sierpnia 2025 r., w Gzach odbyły się Dożynki Gminne – tradycyjne święto plonów, będące okazją do podziękowania rolnikom za całoroczny trud oraz wspólnego świętowania w gronie mieszkańców gminy i zaproszonych gości. „Dożynki Gminne – Tradycja i nowoczesność” współorganizowane były z Samorządem Województwa Mazowieckiego oraz zostały objęte honorowym patronatem Marszałka Województwa Mazowieckiego.

Obchody Dożynek rozpoczęła msza święta dziękczynna w intencji rolników, celebrowana w miejscowej parafii. Po niej korowód dożynkowy, przeszedł na plac przy remizie w Gzach, gdzie odbyła się część oficjalna i artystyczna. Korowód poprowadzony został przez poczty sztandarowe Ochotniczych Straży Pożarnych. Wydarzenie stało się okazją do złożenia podziękowań rolnikom, których codzienna praca zapewnia nam bezpieczeństwo żywnościowe. Uczestnicy podziwiali piękne i barwne wieńce oraz kosze dożynkowe – symbol tegorocznych plonów.

Oficjalnego otwarcia Dożynek dokonał Wójt Gminy Gzy Tomasz Sobieraj, który przyjął chleb dożynkowy z rąk Starostów Dożynek – Państwa Eweliny i Mateusza Sierzan. Po przekazaniu chleba dożynkowego odbyło się jego symboliczne dzielenie. Po symbolicznym dzieleniu chleba głos zabrali: Wójt Gminy Gzy Tomasz Sobieraj, Członek Zarządu Powiatu Pułtuskiego Robert Czyżewski oraz Prezes Zarządu WFOŚiGW w Warszawie Zbigniew Deptuła. Wójt Gminy Gzy Tomasz Sobieraj w swoim przemówieniu podziękował rolnikom za ich ciężką i wytrwałą pracę, podkreślając znaczenie rolnictwa dla lokalnej społeczności.

Na uczestników wydarzenia czekało wiele atrakcji artystycznych i rozrywkowych. Po części oficjalnej na scenie pojawiły się dzieci i młodzież z terenu gminy, prezentując program artystyczny przygotowany specjalnie na tę okazję. Następnie publiczność porwała zabawa taneczna z zespołem muzycznym REVIA. W trakcie zabawy tanecznej zaprezentowała się młoda i uzdolniona Natalia Łączkowska. Wieczorem publiczność bawiła się przy koncertach zespołu SPONTAN oraz JORRGUS.

W trakcie dożynek mieszkańcy i goście mogli skosztować regionalnych potraw przygotowanych przez koła gospodyń wiejskich. Dużym zainteresowaniem cieszyły się również stoiska: informacyjno - promocyjne, rękodzielnicze oraz handlowo – gastronomiczne. Ogromnym powodzeniem cieszyły się bezpłatne atrakcje dla najmłodszych przygotowane przez Gminę Gzy oraz Fundację Zwalczyć Nudę. Na uczestników czekała również bezpłatna fotobudka – gdzie można było wykonać pamiątkowe zdjęcia.

Dożynki zakończyła zabawa taneczna pod chmurką, która trwała do późnych godzin wieczornych, integrując lokalną społeczność.

Dożynki Gminne pokazały, że jest to nie tylko święto rolników, ale także ważne wydarzenie społeczne i kulturalne, które jednoczy lokalną społeczność wokół tradycji, wdzięczności i wspólnej radości.



Źródło: Urząd Gminy Gzy



Źródło: Urząd Gminy Gzy



Źródło: Urząd Gminy Gzy

Jubileusz 100-lecia istnienia Ochotniczej Straży Pożarnej w Pękowie

W niedzielę, 5 października 2025 roku, druhowie z Ochotniczej Straży Pożarnej w Pękowie świętowali wyjątkowy jubileusz 100-lecia istnienia swojej jednostki. To szczególne wydarzenie zgromadziło mieszkańców, przedstawicieli władz samorządowych, pracowników Urzędu Gminy Gzy, jednostek OSP z terenu gminy Gzy oraz gości, którzy wspólnie oddali hołd stuletniej historii i tradycji strażackiej służby w Pękowie.

Uroczystości rozpoczęły się mszą świętą w intencji strażaków w kościele parafialnym w Przewodowie Poduchownym. Następnie uczestnicy przemaszerowali na boisko szkolne, gdzie odbyła się oficjalna część obchodów.

Podczas jubileuszu jednostka OSP Pękowo otrzymała nowy sztandar – ufundowany przez społeczność OSP Pękowo, darczyńców i sponsorów. Był to wyraz wdzięczności i uznania dla pokoleń strażaków, którzy przez sto lat nieśli pomoc i chronili mieszkańców przed zagrożeniami. Na czele Komitetu Fundacyjnego Sztandaru stanęła Barbara Polańska, wieloletnia Wójt Gminy Gzy. Jest to już drugi sztandar w historii jednostki – pierwszy nadano w 1975 roku.

W uznaniu zasług OSP Pękowo została odznaczona Złotym Znakiem Związku Ochotniczych Straży Pożarnych Rzeczypospolitej Polskiej, a także uhonorowana została medalem „Pro Masovia” przyznany przez Samorząd Województwa Mazowieckiego.

Podczas uroczystości gratulacje i słowa uznania dla OSP Pękowo złożyli m.in.:

- Tomasz Sobieraj – Wójt Gminy Gzy,

- Robert Czyżewski – Członek Zarządu Powiatu Pułtuskiego,
- Maciej Piątek – Komendant Powiatowy PSP w Pułtusku,
- Tadeusz Nalewajk – Prezes Zarządu Powiatowego ZOSP RP,
- Andrzej Różycki – Zastępca Dyrektora Departamentu Polityki Ekologicznej, Geologii i Łowiectwa Urzędu Marszałkowskiego Województwa Mazowieckiego w Warszawie.

Jubileusz był nie tylko okazją do świętowania, ale także do refleksji nad dziedzictwem i społeczną misją druhów, którzy od 1925 roku z zaangażowaniem pielęgnują strażacką tradycję w swojej miejscowości. OSP Pękowo jest jedyną jednostką w gminie Gzy mogącą poszczycić się stuletnią historią i nieprzerwaną działalnością na rzecz lokalnej społeczności. Sto lat minęło, a strażacka tradycja trwa dalej!



Źródło: Urząd Gminy Gzy



Źródło: Urząd Gminy Gzy

Uroczystości z okazji Dnia Edukacji Narodowej

W szkołach, dla których organem prowadzącym jest Gmina Gzy, odbyły się uroczystości z okazji Dnia Edukacji Narodowej. To wyjątkowe święto stanowiło okazję do wyrażenia uznania i podziękowań wszystkim nauczycielom, wychowawcom oraz pracownikom administracji i obsługi za ich codzienny trud, zaangażowanie i wkład w wychowanie oraz rozwój młodego pokolenia.

W wydarzeniu uczestniczył Wójt Gminy Gzy Tomasz Sobieraj, który w imieniu samorządu Gminy Gzy złożył podziękowania wszystkim nauczycielom i pracownikom za odpowiedzialną i pełną poświęcenia pracę.

Podczas uroczystości wręczone zostały nagrody Wójta Gminy Gzy oraz nagrody Dyrektorów szkół dla wyróżniających się nauczycieli i pracowników szkół. Wyróżnienia te były wyrazem uznania za osiągnięcia dydaktyczne, wychowawcze oraz za szczególne zaangażowanie w życie szkolnej społeczności.

Uroczystości uświetniły występy artystyczne uczniów, którzy przygotowali programy pełne wdzięczności i ciepłych słów skierowanych do swoich nauczycieli.

Dzień Edukacji Narodowej był nie tylko okazją do świętowania, ale również do podkreślenia znaczenia pracy nauczycieli i wszystkich osób zaangażowanych w rozwój edukacji.



Źródło: Urząd Gminy Gzy

Uroczyste przekazanie dofinansowań dla jednostek OSP na realizację zadań publicznych w zakresie ratownictwa i ochrony ludności

W dniu 7 listopada 2025 r. w sali konferencyjnej Mazowieckiego Ośrodka Doradztwa Rolniczego Oddział Poświętne w Płońsku odbyła się uroczystość oficjalnego przekazania dofinansowań dla jednostek Ochotniczych Straży Pożarnych. Środki te zostały przyznane na realizację zadań publicznych w zakresie ratownictwa i ochrony ludności.

Podczas wydarzenia symbolicznym momentem było wręczenie czeków jednostkom OSP, które otrzymały dofinansowania z Funduszu Składowego Ubezpieczenia Społecznego Rolników na realizację zadań.

Gminę Gzy podczas uroczystości reprezentował Wójt Gminy Gzy Tomasz Sobieraj, natomiast Ochotniczą Straż Pożarną w Gzach – Prezes OSP Gzy Kazimierz Żebrowski, który w imieniu jednostki odebrał symboliczny czek.

Wsparcie finansowe, które trafi do jednostek OSP, przyczyni się do poprawy bezpieczeństwa mieszkańców oraz zwiększenia skuteczności działań ratowniczych i ochronnych prowadzonych przez strażaków ochotników.



Źródło: Urząd Gminy Gzy

"Melodie wspomnień..." - Koncert z okazji Dnia Seniora

W dniu 9 listopada 2025 r. na hali sportowej w Gzach odbył się koncert pod hasłem „Melodie wspomnień...”. Wydarzenie odbyło się z okazji Dnia Seniora i zostało zorganizowane z inicjatywy Wójta Gminy Gzy Tomasza Sobieraja, który zaprosił wszystkich mieszkańców.

Koncert przeniósł publiczność w czasy muzyki lat 60', 70', 80' i 90'. Zespół muzyczny Holiday wykonał znane i lubiane piosenki w rytmach tamtej epoki. Artyści zadbali o odpowiednie stroje i oprawę, dzięki czemu uczestnicy mogli poczuć się jak na muzycznej podróży w czasie. Seniorzy oraz pozostali goście spędzili popołudnie w miłej atmosferze. Wiele osób śpiewało razem z zespołem, a na widowni nie brakowało uśmiechu. W trakcie koncertu na wszystkich czekał także słodki poczęstunek, który umilił dalsze rozmowy i wspólne świętowanie.



Źródło: Urząd Gminy Gzy



107. rocznica odzyskania przez Polskę niepodległości

Z okazji 107. rocznicy odzyskania przez Polskę niepodległości, Wójt Gminy Gzy Tomasz Sobieraj wraz z Sekretarzem Gminy Agnieszką Goździewską złożyli wiązanekę pod pomnikiem upamiętniającym poległych żołnierzy.

Symboliczny gest złożenia kwiatów był wyrazem pamięci, szacunku i wdzięczności wobec pokoleń Polaków, którzy swoją postawą, odwagą i poświęceniem przyczynili się do odrodzenia niepodległej Ojczyzny.



Mikołajkowa wizyta w szkołach

Mikołajki to wyjątkowy dzień, na który z niecierpliwością czekają wszystkie dzieci. To czas pełen uśmiechów, radości i słodkich niespodzianek. Z tej okazji Wójt Gminy Gzy Tomasz Sobieraj wraz ze Świętym Mikołajem odwiedzili szkoły z terenu naszej gminy, aby wręczyć słodkie upominki.

W każdej szkole na Mikołaja czekały podekscytowane dzieci, które z ogromną radością witały wyjątkowego gościa. Słodkie prezenty sprawiły uczniom wiele radości, a magiczna atmosfera towarzyszyła wszystkim przez cały dzień.

Spotkanie ze Świętym Mikołajem przyniosło dzieciom wiele uśmiechu i radości, a wspólnie spędzony czas na długo pozostanie w ich pamięci.



Źródło: Urząd Gminy Gzy

Spotkanie wigilijne – wspólne chwile w świątecznej atmosferze

Okres poprzedzający Święta Bożego Narodzenia to szczególny czas refleksji, bliskości i spotkań z drugim człowiekiem. Właśnie w takiej atmosferze 18 grudnia 2025 r., w Świetlicy Wiejskiej w Gzach, odbyło się Spotkanie Wigilijne dla osób starszych, samotnych, emerytów i rencistów. Wydarzenie zostało zorganizowane z inicjatywy Wójta Gminy Gzy Tomasza Sobieraja, we współpracy z Gminnym Ośrodkiem Pomocy Społecznej w Gzach.

Uroczystość była okazją do złożenia świątecznych życzeń, rozmów przy wspólnym stole oraz podtrzymywania pięknych bożonarodzeniowych tradycji. W wydarzeniu uczestniczyli przedstawiciele władz samorządowych, duchowieństwa oraz instytucji gminnych, którzy skierowali do seniorów słowa serdeczności, wdzięczności i troski.

Spotkanie uświetniła część artystyczna w wykonaniu uczniów Publicznej Szkoły Podstawowej im. Polskich Mistrzów Olimpijskich w Skaszewie Włociańskim. Uczniowie zaprezentowali jasełka, które wzruszyły i zaintrygowały zgromadzonych gości. Występ był nie tylko miłym akcentem, ale także pięknym przykładem międzypokoleniowej integracji.

Zorganizowane spotkanie było nie tylko wyrazem pamięci, troski i szacunku dla seniorów, ale także ważnym elementem budowania wspólnoty. Był to czas, który pozwolił na chwilę zatrzymania, wspólne przeżywanie tradycji oraz umocnienie lokalnych więzi.



Źródło: Urząd Gminy Gzy



Źródło: Urząd Gminy Gzy

Świąteczne Spotkanie Przyjaciół Szkoły

19 grudnia 2025 r. w Publicznej Szkole Podstawowej im. Przyjaźni Polsko – Węgierskiej w Przewodowie Poduchownym odbyło się pierwsze Świąteczne Spotkanie Przyjaciół Szkoły – wydarzenie, które zgromadziło grono gości i przebiegło w atmosferze radości, serdeczności oraz zbliżających się Świąt Bożego Narodzenia.

W spotkaniu uczestniczyli m.in. Wójt Gminy Gzy Tomasz Sobieraj oraz Przewodniczący Rady Gminy Gzy Jacek Barkała, podkreślając tym samym wagę inicjatyw integrujących lokalną społeczność oraz wspierających działania oświatowe i społeczne. Obecność przedstawicieli samorządu była wyrazem uznania dla zaangażowania organizatorów oraz wszystkich osób wspierających szkołę.

Wydarzenie stworzyło doskonałą przestrzeń do rozmów, wspólnego spędzania czasu oraz budowania relacji w świątecznym klimacie. Ważnym elementem spotkania były aukcje i licytacje voucherów oraz ozdób świątecznych, które cieszyły się dużym zainteresowaniem uczestników.

Świąteczne Spotkanie Przyjaciół Szkoły było nie tylko okazją do wspólnego świętowania, ale przede wszystkim radosnym i wyjątkowym wydarzeniem, które zgromadziło wielu uczestników w serdecznej, świątecznej atmosferze. Mamy nadzieję, że inicjatywa ta na stałe wpisze się w kalendarz wydarzeń gminnych jako nowa, świąteczna tradycja.



Źródło: Urząd Gminy Gzy



Źródło: Urząd Gminy Gzy

16. NIEODPŁATNA POMOC PRAWNA

W 2025 roku na terenie gminy Gzy funkcjonował Punkt Nieodpłatnej Pomocy Prawnej. Został utworzony na podstawie zawartego Porozumienia nr 13/2024 z dnia 21 października 2024 r. pomiędzy Powiatem Pułuskim a Gminą Gzy w sprawie udostępnienia lokalu na okres od 01.01.2025 r. do 31.12.2025 r. w celu realizacji przez Powiat Pułuski zadania z zakresu udzielania nieodpłatnej pomocy prawnej, świadczenia nieodpłatnego poradnictwa obywatelskiego oraz edukacji prawnej. Punkt zlokalizowany był w budynku świetlicy wiejskiej w Gzach – Gzy 8. Porady prawne odbywały się w każdą środę w godz. 12:00-16:00.

W 2025 r. Punkt cieszył się dużym zainteresowaniem wśród mieszkańców gminy Gzy (osobom w trudnej sytuacji życiowej), którym zapewniono dostęp do bezpłatnych porad prawnych.

W dniu 21 października 2025 r. podpisano kolejne porozumienie nr 21/2025 z dnia 16 października 2025 r. na funkcjonowanie przedmiotowego Punktu w okresie od 01.01.2026 r. do 31.12.2026 r.

17. ŚWIETLICE WIEJSKIE

Na terenie Gminy w 2025 r. funkcjonowały następujące świetlice wiejskie w:

- Kozłówce,
- Gzach,
- Szyszkach Włociańskich,
- Skaszewie Włociańskim.

Świetlice pełnią funkcje integrujące społeczność. Stanowią miejsce spotkań mieszkańców, zebrań sołeckich, warsztatów, działalności kół gospodyń wiejskich oraz zajęć dla dzieci i młodzieży, zapobiegając wykluczeniu i wspierając rozwój kultury na terenach wiejskich.

Modernizacja świetlicy wiejskiej w Kozłówce w zakresie wykonania sufitu podwieszanego wraz z instalacją elektryczną

Zakres prac obejmował wykonanie sufitu podwieszanego wraz z instalacją elektryczną w budynku świetlicy wiejskiej. Przeprowadzona modernizacja podniosła standard techniczny i estetyczny obiektu oraz poprawiła warunki jego użytkowania. Świetlica stanowi ważne miejsce integracji społecznej mieszkańców, w którym organizowane są spotkania, wydarzenia i inicjatywy o charakterze lokalnym.

Łączna wartość zadania: 46.500,00 zł

Finansowanie: zadanie finansowane ze środków Funduszu Sołeckiego (21.550,50 zł) przy współudziale budżetu gminy (24.949,50 zł).



W ramach realizacji Funduszu sołeckiego zakupiono wyposażenie do świetlic wiejskich oraz sprzęt do organizacji wydarzeń społecznych, taki jak: stoły cateringowe, ławki, głośnik

mobilny, grill gazowy oraz duży namiot imprezowy. Poprawie uległy warunki organizacyjne i funkcjonalność świetlic, co wsparło integrację mieszkańców i aktywność społeczną na poziomie lokalnym. Dodatkowo finansowano działania związane ze spotkaniami mieszkańców sołectw i wydarzeniami integracyjnymi, w tym usługi cateringowe stanowiące element zaplecza organizacyjnego tych przedsięwzięć.

Wartość zadań: 16.324,53 zł

18. PRZEDSIĘBIORCY

Ilość aktywnych wpisów działalności gospodarczej w CEIDG dla głównego miejsca wykonywania działalności gospodarczej w Gminie Gzy wynosi 120.

W 2025 r. zarejestrowano w gminie 12 nowych przedsiębiorców (w tym 1 wykreślony przed rozpoczęciem działalności). Były to osoby fizyczne. Przedmiot działalności tych przedsiębiorstw to głównie usługi.

W 2025 r. wyrejestrowano 5 przedsiębiorców - osoby fizyczne prowadzące działalność gospodarczą. Przedmioty działalności również były różne.

Na terenie gminy największą liczbę wpisów stanowią przedsiębiorcy, którzy prowadzą działalność w zakresie:

49.41.Z – transport drogowy towarów,

42.11.Z – roboty związane z budową dróg i autostrad,

01.61.Z – działalność usługowa wspomagająca produkcję roślinną,

47.11.Z – sprzedaż detaliczna prowadzona w niewyspecjalizowanych sklepach z przewagą żywności, napojów i wyrobów tytoniowych.

Natomiast we wpisach wg sekcji działalności gospodarczej, najliczniejszą grupę stanowi sekcja:

G – Handel hurtowy i detaliczny,

F – Budownictwo.

19. OCHRONA ŚRODOWISKA

Wysypiska

W 2025 roku na terenie gminy nie było żadnych legalnie działających wysypisk odpadów komunalnych. W 2018 roku ujawniono jedno dzikie wysypisko odpadów. Do chwili obecnej prowadzone są postępowania administracyjne, wszczęte z urzędu przez Wójta Gminy Gzy.

Odpady komunalne

W roku 2025 obowiązywała miesięczna stawka opłaty za gospodarowanie odpadami komunalnymi w wysokości 26,00 zł od jednego mieszkańca. Mieszkańcy zobowiązani są do zbierania i odbierania odpadów w sposób selektywny. Jeżeli właściciel nieruchomości nie wypełnia obowiązku zbierania odpadów komunalnych w sposób selektywny, określono stawkę opłaty podwyższonej za gospodarowanie odpadami komunalnymi w wysokości 52,00 zł od osoby. Zwolniono w części z opłaty za gospodarowanie odpadami komunalnymi właścicieli nieruchomości zabudowanych budynkami mieszkalnymi jednorodzinnymi kompostujących

bioodpady stanowiące odpady komunalne w kompostowniku przydomowym. Wysokość zwolnienia z opłaty wynosi 3,00 zł od stawki opłaty za gospodarowanie odpadami komunalnymi. Właściciele nieruchomości osobiście deklarują liczbę osób zamieszkujących daną nieruchomość i sposób gospodarowania odpadami. Wszystkie nieruchomości na obszarze Gminy zostały wyposażone w odpowiednie pojemniki. Odbiór odpadów komunalnych w 2025 roku realizowało Konsorcjum Firm :

- Lider: BIS BŁYSK Spółka z ograniczoną odpowiedzialnością,
- Uczestnik: Błysk – Bis Spółka z ograniczoną odpowiedzialnością, wyłonione w wyniku przeprowadzonego postępowania o udzielenie zamówienia publicznego. Za świadczone usługi firma otrzymała wynagrodzenie ryczałtowe w łącznej kwocie 486 148,06 zł.

Zezwolenia na opróżnianie zbiorników bezodpływowych i transport nieczystości ciekłych

Udzielone i cofnięte zezwolenia - zgodnie z ewidencją udzielonych i cofniętych zezwoleń na opróżnianie zbiorników bezodpływowych i transport nieczystości ciekłych na dzień 31 grudnia 2025 r. obowiązuje 10 zezwoleń na opróżnianie zbiorników bezodpływowych i transport nieczystości ciekłych.

Usuwanie azbestu

Podjęto działania związane z usuwaniem i unieszkodliwianiem azbestu na terenie Gminy Gzy w 2025 r. w ramach gminnego „Programu usuwania azbestu i wyrobów zawierających azbest z terenu gminy Gzy na lata 2012-2032” zatwierdzonego Uchwałą Nr XVI/71/12 Rady Gminy Gzy z dnia 19 czerwca 2012 r. Według inwentaryzacji i protokołów odbioru końcowego zadań pn.:

- 1) „Usuwanie i unieszkodliwianie wyrobów zawierających azbest z terenu Gminy Gzy w roku 2025” - usunięto i unieszkodliwiono 42 tony azbestu z terenu Gminy. Koszt realizacji całego zadania wyniósł 26 308,80 zł. Zadanie sfinansowano ze środków otrzymanych z Wojewódzkiego Funduszu Ochrony Środowiska i Gospodarki Wodnej w Warszawie.
- 2) „Zbieranie, transport oraz unieszkodliwianie odpadów zawierających azbest realizowane w gospodarstwach rolnych”- usunięto i unieszkodliwiono 96,15 ton azbestu z gospodarstw rolnych z terenu gminy Gzy. Koszt realizacji całego zadania wyniósł 60 228,36 zł. Zadanie sfinansowano ze środków otrzymanych z Wojewódzkiego Funduszu Ochrony Środowiska i Gospodarki Wodnej w Warszawie oraz z budżetu Gminy Gzy.

20. OCHRONA ZWIERZĄT

W roku 2025 Rada Gminy Gzy przyjęła Program opieki nad zwierzętami bezdomnymi oraz zapobiegania bezdomności zwierząt na terenie Gminy w 2025 roku (uchwała Nr VIII/46/2025 Rady Gminy Gzy z dnia 13 marca 2025 r.).

W ramach działań dotyczących programu podejmowano różne działania polegające m.in. na: odławianiu zwierząt, przekazywania odłowionych zwierząt do schroniska, dokarmianiu zwierząt, opiece weterynaryjnej.

Ponadto Gmina Gzy otrzymała dotację celową z budżetu Województwa Mazowieckiego w ramach „Mazowieckiego Programu Wsparcia Zapobiegania Bezdomności Zwierząt -

Mazowsze dla zwierząt 2025”. Powyższa pomoc pozwalała na realizację zadania „Zapobieganie bezdomności zwierząt w Gminie Gzy w roku 2025”. Zadanie polegało na wykonaniu bezpłatnej sterylizacji lub kastracji oraz trwałego oznakowania, tzw. czipowania psów i kotów. Łącznie zabiegi wykonano na 92 zwierzętach, na usługi weterynaryjne w tym zakresie wydatkowano 29 970,00 zł, co stanowi 99,24 % ogółem kosztów kwalifikowanych określonych we wniosku o dofinansowanie.

21. PLANOWANIE PRZESTRZENNE

Gmina Gzy posiada aktualny miejscowy plan zagospodarowania przestrzennego fragmentów miejscowości: Borza-Strumiany, Grochy Stare, Gotardy, Gzy, Kozłówka, Porzowo, Przewodowo-Majorat, Przewodowo Nowe, Przewodowo-Parcele, Sisice i Szyszki przyjęty Uchwałą Nr XI/40/11 Rady Gminy Gzy z dnia 18 listopada 2011 r. (uchwała opublikowana w Dzienniku Urzędowym Województwa Mazowieckiego w dniu 17.01.2012 r., poz. 245). W 2025 r. miejscowymi planami zagospodarowania przestrzennego objętych było tylko 1,35% powierzchni gminy, do końca roku nie odnotowano zmian w tym zakresie.

Ponadto na podstawie art. 13a ust. 1 oraz art. 13 i ust. 3 pkt 1 ustawy z dnia 27 marca 2003 r. o planowaniu i zagospodarowaniu przestrzennym (Dz.U. z 2026 r. poz. 538) Rada Gminy Gzy podjęła uchwałę Nr XLVII/303/2024 z dnia 27 marca 2024 r. w sprawie przystąpienia do sporządzania planu ogólnego Gminy Gzy, inicjującą rozpoczęcie prac dotyczących opracowania planu ogólnego gminy Gzy. W 2025 r. prowadzone były prace planistyczne nad przygotowaniem projektu ww. planu.

W 2025 r. wydano 1 decyzję o ustaleniu lokalizacji inwestycji celu publicznego:

- ustalenia dotyczyły lokalizacji inwestycji celu publicznego polegającej na budowa sieci elektroenergetycznej SN 15 kV, przewidzianej do realizacji na terenie części działek nr ewid. 21 i 43 (obręb 0004-Grochy-Imbrzyki) gmina Gzy.

W 2025 r. wydano łącznie 100 decyzji o warunkach zabudowy, z czego:

- 67 decyzji dotyczących zabudowy mieszkaniowej jednorodzinnej,
- 30 decyzji dotyczących zabudowy zagrodowej,
- 1 decyzja dotycząca infrastruktury technicznej,
- 2 decyzje dotyczące zabudowy usługowej.

Nie została wydana żadna decyzja dotycząca zabudowy mieszkaniowej wielorodzinnej.

Studium Uwarunkowań i kierunków zagospodarowania przestrzennego gminy Gzy, przyjęte uchwałą Rady Gminy Gzy nr XXX/210/2022 z dnia 28 czerwca 2022 r., to dokument planistyczny, który do 24 września 2023 r. określał politykę przestrzenną gminy Gzy, w tym zasady zagospodarowania przestrzennego. Obecnie, w wyniku reformy planistycznej, dotychczasowe Studium zostanie zastąpione Planem ogólnym Gminy Gzy, który jest na etapie opracowywania.

22. REALIZACJA UCHWAŁ RADY GMINY

W roku 2025 Rada Gminy Gzy podjęła 48 uchwał, z tego 33 uchwały zostały zrealizowane, a 15 uchwał jest w trakcie realizacji.

L.p.	Numer i data podjęcia	W sprawie	Sposób wykonania
1.	VII/41/2025 z dnia 23.01.2025 r.	zmiany Wieloletniej Prognozy Finansowej Gminy Gzy	Uchwała weszła w życie z dniem 23.01.2025 r. Wykonano.
2.	VII/42/2025 z dnia 23.01.2025 r.	zmian uchwały budżetowej Gminy Gzy na rok 2025	Uchwała weszła w życie z dniem 23.01.2025 r. Wykonano.
3.	VII/43/2025 z dnia 23.01.2025 r.	zmieniająca Uchwałę Nr VI/34/2024 Rady Gminy Gzy z dnia 18 grudnia 2024 r. w sprawie uchwalenia wieloletniego programu gospodarowania mieszkaniowym zasobem gminy na lata 2025-2029	Uchwała weszła w życie z dniem 15.02.2025 r. W trakcie realizacji.
4.	VIII/44/2025 z dnia 13.03.2025 r.	nadania imienia Publicznej Szkole Podstawowej w Skaszewie Włociańskim	Uchwała weszła w życie z dniem 01.09.2025 r. Wykonano.
5.	VIII/45/2025 z dnia 13.03.2025 r.	szczegółowych warunków przyznawania usług sąsiedzkich, wymiaru i zakresu usług sąsiedzkich oraz sposobu ich rozliczania	Uchwała weszła w życie z dniem 04.04.2025 r. W trakcie realizacji.
6.	VIII/46/2025 z dnia 13.03.2025 r.	przyjęcia "Programu opieki nad zwierzętami bezdomnymi oraz zapobiegania bezdomności zwierząt na terenie Gminy Gzy w 2025 roku"	Uchwała weszła w życie z dniem 04.04.2025 r. Wykonano.
7.	VIII/47/2025 z dnia 13.03.2025 r.	zmiany Wieloletniej Prognozy Finansowej Gminy Gzy	Uchwała weszła w życie z dniem 13.03.2025 r. Wykonano.
8.	VIII/48/2025 z dnia 13.03.2025 r.	zmian uchwały budżetowej Gminy Gzy na rok 2025	Uchwała weszła w życie z dniem 13.03.2025 r. Wykonano.
9.	VIII/49/2025 z dnia 13.03.2025 r.	udzielenia pomocy finansowej dla Powiatu Pułtuskiego w 2025 r.	Uchwała weszła w życie z dniem 13.03.2025 r. Wykonano.

10.	VIII/50/2025 z dnia 13.03.2025 r.	zmieniająca uchwałę w sprawie trybu udzielania i rozliczania dotacji dla placówek wychowania przedszkolnego i szkół podstawowych prowadzonych na terenie Gminy Gzy oraz trybu kontroli prawidłowości pobrania i wykorzystywania dotacji	Uchwała weszła w życie z dniem 04.04.2025 r. W trakcie realizacji.
11.	VIII/51/2025 z dnia 13.03.2025 r.	rozpatrzenia petycji Urzędu Cywilnej i Demokratycznej Kontroli	Uchwała weszła w życie z dniem 13.03.2025 r. Wykonano.
12.	VIII/52/2025 z dnia 13.03.2025 r.	rozpatrzenia skargi na Sołtysa Sołectwa Mierzeniec	Uchwała weszła w życie z dniem 13.03.2025 r. Wykonano.
13.	IX/53/2025 z dnia 22.05.2025 r.	przyjęcia "Strategii Rozwoju Gminy Gzy do 2030 roku"	Uchwała weszła w życie z dniem 22.05.2025 r. W trakcie realizacji.
14.	IX/54/2025 z dnia 22.05.2025 r.	uchylająca uchwałę Nr III/17/2024 Rady Gminy Gzy z dnia 26 sierpnia 2024 r. w sprawie udzielenia dotacji celowej na dofinansowanie prac konserwatorskich, restauratorskich lub robót budowlanych przy zabytku wpisanym do rejestru zabytków	Uchwała weszła w życie z dniem 22.05.2025 r. Wykonano.
15.	IX/55/2025 z dnia 22.05.2025 r.	zmiany Wieloletniej Prognozy Finansowej Gminy Gzy	Uchwała weszła z życie z dniem 22.05.2025 r., Wykonano.
16.	IX/56/2025 z dnia 22.05.2025 r.	zmian uchwały budżetowej Gminy Gzy na rok 2025	Uchwała weszła w życie z dniem 22.05.2025 r. Wykonano.
17.	IX/57/2025 z dnia 22.05.2025 r.	udzielenia dotacji celowej na dofinansowanie prac konserwatorskich, restauratorskich lub robót budowlanych przy zabytku wpisanym do rejestru zabytków	Uchwała weszła z życie z dniem 22.05.2025 r. Wykonano.
18.	IX/58/2025 z dnia 22.05.2025 r.	udzielenia dotacji celowej na dofinansowanie prac konserwatorskich, restauratorskich lub robót budowlanych przy zabytku wpisanym do rejestru zabytków	Uchwała weszła w życie z dniem 22.05.2025 r. Wykonano.

19.	IX/59/2025 z dnia 22.05.2025 r.	zarządzenia wyborów uzupełniających sołtysa w Sołectwie Żebry-Wiatraki	Uchwała weszła w życie z dniem 22.05.2025 r. Wykonano.
20.	IX/60/2025 z dnia 22.05.2025 r.	rozpatrzenia petycji Ogólnopolskiego Zrzeszenia Sędziów "AEQUITAS"	Uchwała weszła w życie z dniem 22.05.2025 r. Wykonano.
21.	X/61/2025 z dnia 27.06.2025 r.	zmiany Wieloletniej Prognozy Finansowej Gminy Gzy	Uchwała weszła w życie z dniem 27.06.2025 r. Wykonano.
22.	X/62/2025 z dnia 27.06.2025 r.	zmian uchwały budżetowej Gminy Gzy na rok 2025	Uchwała weszła w życie z dniem 27.06.2025 r. Wykonano.
23.	X/63/2025 z dnia 27.06.2025 r.	udzielenia Wójtowi Gminy Gzy wotum zaufania	Uchwała weszła z życie z dniem 27.06.2025 r. Wykonano.
24.	X/64/2025 z dnia 27.06.2025 r.	zatwierdzenia sprawozdania finansowego wraz ze sprawozdaniem z wykonania budżetu Gminy Gzy za rok 2024	Uchwała weszła w życie z dniem 27.06.2025 r. Wykonano.
25.	X/65/2025 z dnia 27.06.2025 r.	absolutorium dla Wójta Gminy Gzy z tytułu wykonania budżetu za 2024 rok	Uchwała weszła z dniem 27.06.2025 r. Wykonano.
26.	XI/66/2025 z dnia 22.07.2025 r.	zmiany Wieloletniej Prognozy Finansowej Gminy Gzy	Uchwała weszła w życie z dniem 22.07.2025 r. Wykonano.
27.	XI/67/2025 z dnia 22.07.2025 r.	zmian uchwały budżetowej Gminy Gzy na rok 2025	Uchwała weszła w życie z dniem 22.07.2025 r. Wykonano.
28.	XII/68/2025 z dnia 02.09.2025 r.	zmieniająca uchwałę nr VIII/45/2025 Rady Gminy Gzy z dnia 13 marca 2025 r. w sprawie szczegółowych warunków przyznawania usług sąsiedzkich, wymiaru i zakresu usług sąsiedzkich oraz sposobu ich rozliczania	Uchwała weszła z życie z dniem 22.09.2025 r. W trakcie realizacji.
29.	XII/69/2025 z dnia 02.09.2025 r.	zmiany Wieloletniej Prognozy Finansowej Gminy Gzy	Uchwała weszła w życie z dniem 02.09.2025 r. Wykonano.
30.	XII/70/2025 z dnia 02.09.2025 r.	zmian uchwały budżetowej Gminy Gzy na rok 2025	Uchwała weszła w życie z dniem 02.09.2025 r. Wykonano

31.	XIII/71/2025 z dnia 29.10.2025 r.	wyrażenia woli ustanowienia herbu oraz innych symboli Gminy Gzy	Uchwała weszła w życie z dniem 29.10.2025 r. W trakcie realizacji.
32.	XIII/72/2025 z dnia 29.10.2025 r.	zmiany Wieloletniej Prognozy Finansowej Gminy Gzy	Uchwała weszła w życie z dniem 29.10.2025 r. Wykonano
33.	XIII/73/2025 z dnia 29.10.2025 r.	zmian uchwały budżetowej Gminy Gzy na rok 2025	Uchwała weszła w życie z dniem 29.10.2025 r. Wykonano
34.	XIII/74/2025 z dnia 29.10.2025 r.	zmieniająca Uchwałę Nr IX/57/2025 z dnia 22 maja 2025 r. w sprawie udzielenia dotacji celowej na dofinansowanie prac konserwatorskich, restauratorskich lub robót budowlanych przy zabytku wpisanym do rejestru zabytków	Uchwała weszła w życie z dniem 29.10.2025 r. Wykonano.
35.	XIII/75/2025 z dnia 29.10.2025 r.	zmieniająca Uchwałę Nr IX/58/2025 z dnia 22 maja 2025 r. w sprawie udzielenia dotacji celowej na dofinansowanie prac konserwatorskich, restauratorskich lub robót budowlanych przy zabytku wpisanym do rejestru zabytków	Uchwała weszła w życie z dniem 29.10.2025 r. Wykonano.
36.	XIII/76/2025 z dnia 29.10.2025 r.	ustalenia wynagrodzenia Wójta Gminy Gzy	Uchwała weszła w życie z dniem 29.10.2025 r. z zastosowaniem od dnia 01.07.2025 r. W trakcie realizacji.
37.	XIV/77/2025 z dnia 28.11.2025 r.	przyjęcia "Programu Współpracy Gminy Gzy z organizacjami pozarządowymi oraz podmiotami wymienionymi w art. 3 ust. 3 ustawy z dnia 24 kwietnia 2003 roku o działalności pożytku publicznego i o wolontariacie na 2026 rok"	Uchwała weszła z życie z dniem 01.01.2026 r. W trakcie realizacji.
38.	XIV/78/2025 z dnia 28.11.2025 r.	zmiany Wieloletniej Prognozy Finansowej Gminy Gzy	Uchwała weszła w życie z dniem 28.11.2025 r. Wykonano.

39.	XIV/79/2025 z dnia 28.11.2025 r.	zmian uchwały budżetowej Gminy Gzy na rok 2025	Uchwała weszła w życie z dniem 28.11.2025 r. Wykonano
40.	XIV/80/2025 z dnia 28.11.2025 r.	obniżenia ceny skupu żyta do celów wymiaru podatku rolnego na obszarze gminy Gzy na 2026 rok	Uchwała weszła w życie z dniem 01.01.2026 r. W trakcie realizacji.
41.	XIV/81/2025 z dnia 28.11.2025 r.	zmieniająca uchwałę Nr XXXI/226/2022 Rady Gminy Gzy z dnia 12 sierpnia 2022 r. w sprawie zasad przyznawania i wysokości diet radnych Rady Gminy Gzy oraz zwrotu kosztów podróży służbowych	Uchwała weszła w życie z dniem 01.01.2026 r. W trakcie realizacji.
42.	XV/82/2025 z dnia 22.12.2025 r.	zmiany Wieloletniej Prognozy Finansowej Gminy Gzy	Uchwała weszła w życie z dniem 22.12.2025 r. Wykonano.
43.	XV/83/2025 z dnia 22.12.2025 r.	zmian uchwały budżetowej Gminy Gzy na rok 2025	Uchwała weszła w życie z dniem 22.12.2025 r. Wykonano.
44.	XV/84/2025 z dnia 22.12.2025 r.	Wieloletniej Prognozy Finansowej Gminy Gzy	Uchwała weszła w życie z dniem 01.01.2026 r. W trakcie realizacji.
45.	XV/85/2025 z dnia 22.12.2025 r.	Uchwała Budżetowa Gminy Gzy na rok 2026	Uchwała weszła w życie z dniem 01.01.2026 r. W trakcie realizacji.
46.	XV/86/2025 z dnia 22.12.2025 r.	uchwalenia Gminnego Programu Profilaktyki i Rozwiązywania Problemów Alkoholowych oraz Przeciwdziałania Narkomanii na lata 2026-2027	Uchwała weszła w życie z dniem 01.01.2026 r. W trakcie realizacji.
47.	XV/87/2025 z dnia 22.12.2025 r.	ustalenia wysokości ekwiwalentu pieniężnego dla strażaków ratowników oraz kandydatów na strażaków ratowników Ochotniczej Straży Pożarnej z terenu Gminy Gzy	Uchwała weszła w życie z dniem 01.01.2026 r. W trakcie realizacji.
48.	XV/88/2025 z dnia 22.12.2025 r.	zatwierdzenia planów pracy Komisji Rady Gminy Gzy	Uchwała weszła w życie z dniem 22.12.2025 r. W trakcie realizacji.

WÓJT

/-/ mgr Tomasz Sobieraj