

ZARZĄDZENIE NR 27./2022

WÓJTA GMINY GZY

z dnia 26 maja 2022 r.

w sprawie przedstawienia raportu o stanie Gminy Gzy za rok 2021

Na podstawie art. 28aa ust. 1 ustawy z dnia 8 marca 1990 r. o samorządzie gminnym (Dz.U. z 2022 r. poz. 559 z późn. zm.) zarządza się, co następuje:

§ 1. Przedstawić Radzie Gminy Gzy raport o stanie Gminy Gzy za rok 2021 stanowiący załącznik do niniejszego zarządzenia.

§ 2. Raport o stanie Gminy Gzy za rok 2021 podlega publikacji na stronie internetowej Gminy Gzy w Biuletynie Informacji Publicznej.

§ 3. Zarządzenie wchodzi w życie z dniem podpisania.

WÓJTA
Cezary Andrzej Wojciechowski

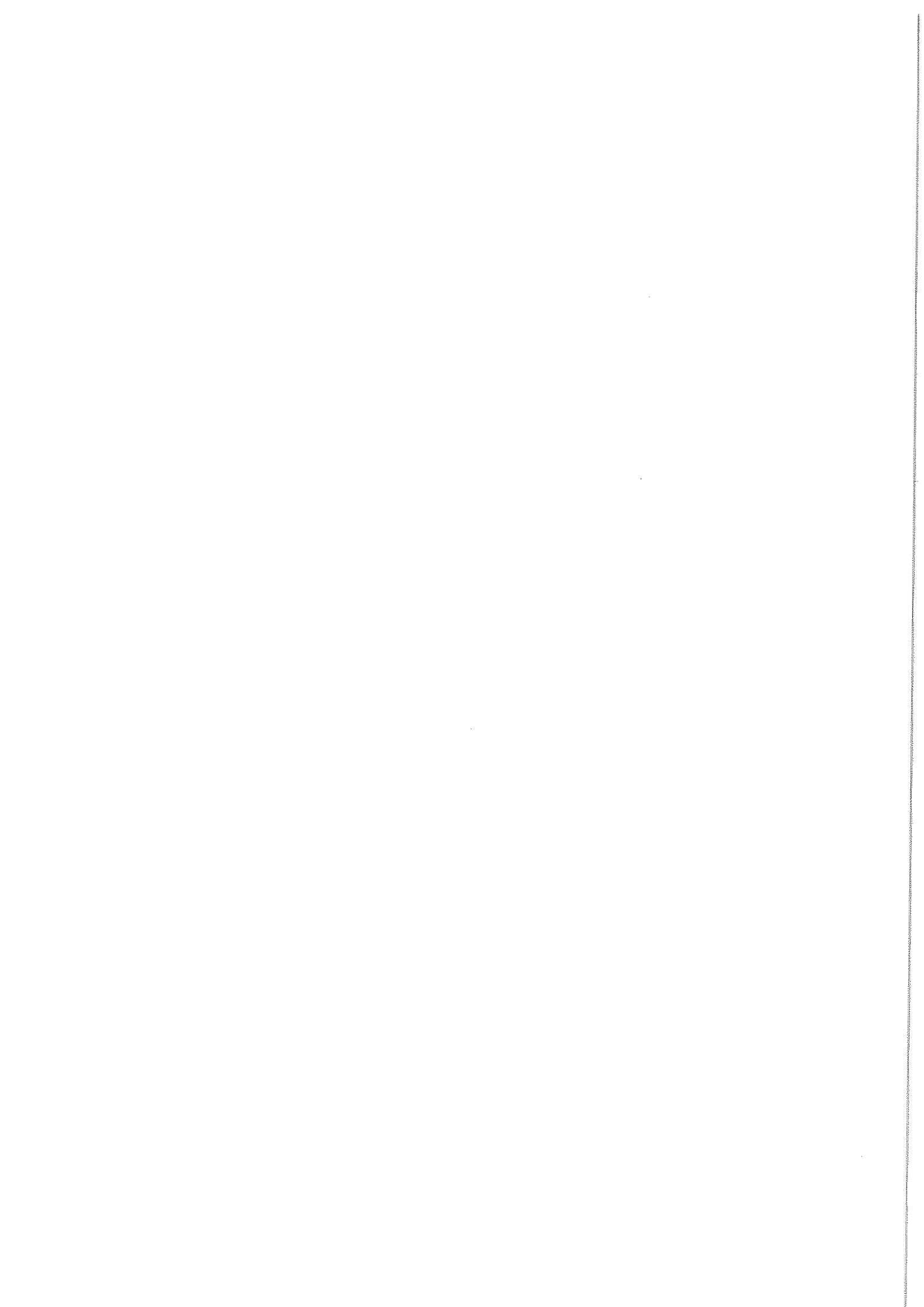

Załącznik do
Zarządzenia Nr 27 / 2022...
Wójta Gminy Gzy
z dnia 26. maja 2022 r.....

RAPORT O STANIE GMINY GZY ZA ROK 2021

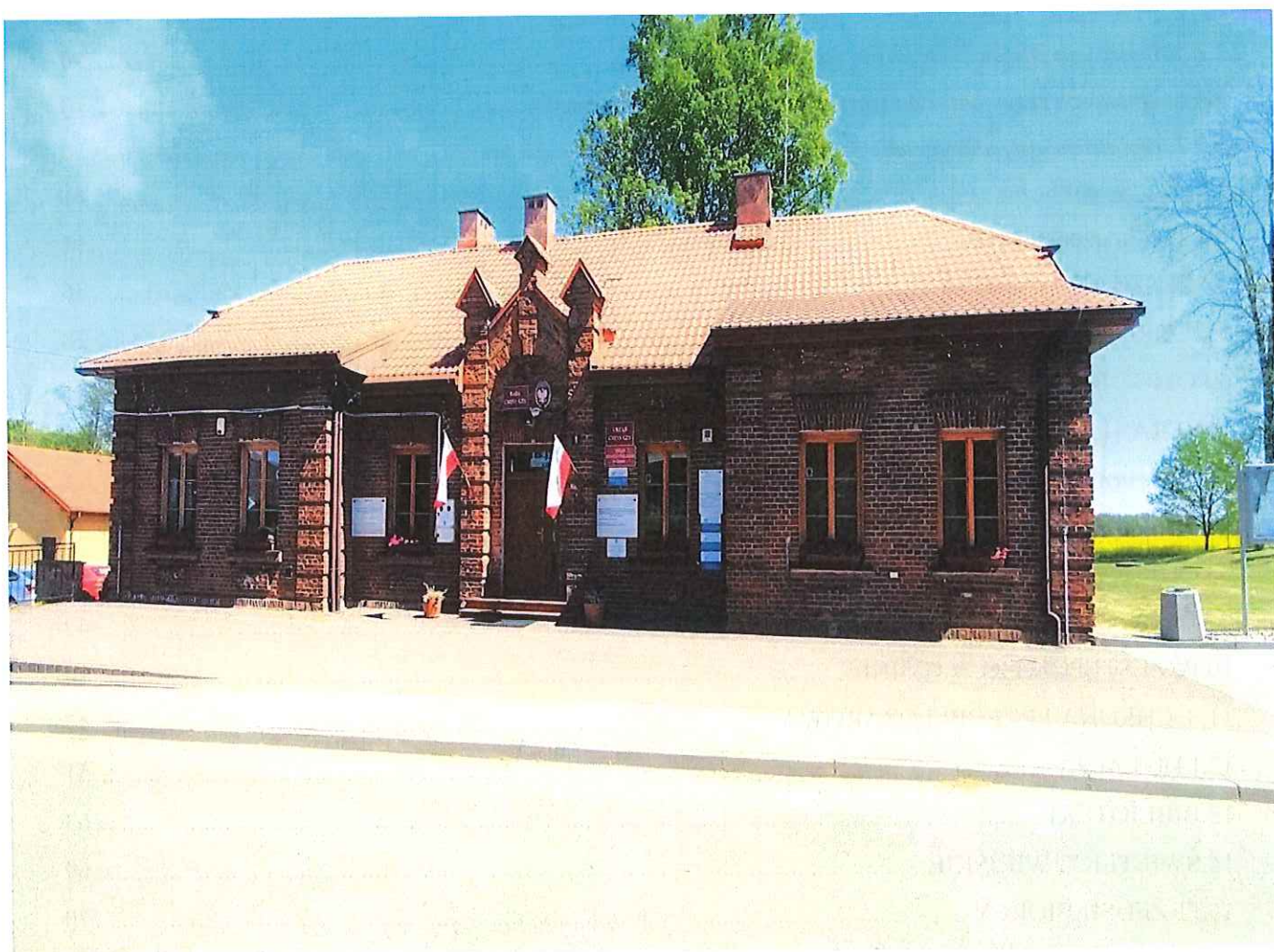

Gzy, maj 2022 r.

SPIS TREŚCI

WSTĘP.....	3
1.CHARAKTERYSTYKA GMINY.....	4
2.PROGRAMY I STRATEGIE.....	5
3. FINANSE GMINY GZY.....	5
3.1. Wykonanie budżetu.....	5
3.2. Podatki i opłaty lokalne.....	8
3.2.1. Podatek rolny, od nieruchomości i leśny od osób fizycznych.....	8
3.2.2. <i>Podatek rolny, leśny od nieruchomości od osób prawnych</i>	10
3.2.3. <i>Podatek od środków transportowych</i>	10
3.2.4. <i>Oplata skarbowa</i>	10
3.2.5. <i>Oplata za zajęcie pasa drogowego</i>	10
3.2.6. <i>Oplata za zezwolenia na sprzedaż napojów alkoholowych</i>	10
3.2.7. <i>Oplata za gospodarowanie odpadami komunalnymi</i>	10
3.3. Pomoc publiczna.....	11
3.4 Tabele uzupełniające.....	11
4.MIESZKAŃCY GMINY.....	26
5.OCHRONA ZDROWIA.....	28
6.POMOC SPOŁECZNA.....	31
7.INFRASTRUKTURA I DZIAŁALNOŚĆ INWESTYCYJNA.....	34
7.1.Infrastruktura drogowa.....	34
7.2. Pozostała infrastruktura.....	40
8.GOSPODARKA MIESZKANIOWA I KOMUNALNA.....	40
9.SPRAWY OBYWATELSKIE.....	42
10.PRZESTĘPCZOŚĆ W GMINIE.....	44
11. OCHRONA PRZECIWPÓŻAROWA.....	47
12.EDUKACJA.....	51
13.BIBLIOTEKI.....	63
14.ŚWIETLICE WIEJSKIE.....	69
15.PRZEDSIĘBIORCY.....	70
16.OCHRONA ŚRODOWISKA.....	70
17.PLANOWANIE PRZESTRZENNE.....	71
18.REALIZACJA UCHWAŁ RADY GMINY.....	72

WSTĘP



Realizując ustawowy obowiązek, wynikający z art. 28aa ust. 1 ustawy z dnia 8 marca 1990r. o samorządzie gminnym, przedstawiam Państwu raport o stanie Gminy Gzy za rok 2021. Raport obejmuje informacje dotyczące działalności organu wykonawczego Gminy (Wójta) w zakresie realizacji najważniejszych zadań własnych, programów, strategii, uchwał Rady Gminy.

Raport o stanie gminy będzie prezentowany na sesji absolutoryjnej Rady Gminy, a wcześniej zostanie podany do publicznej wiadomości poprzez zamieszczenie na stronie internetowej Gminy w Biuletynie Informacji Publicznej. W debacie nad raportem mogą brać udział, nie tylko Radni, ale również mieszkańcy Gminy, którzy zgłoszą chęć udziału w niej Przewodniczącemu Rady Gminy, w sposób przewidziany w ustawie, tzn. złożą pisemne zgłoszenie, poparte podpisami - co najmniej 20 osób, najpóźniej w dniu poprzedzającym dzień, na który zwołana została sesja, podczas której ma być przedstawiany raport o stanie gminy. Mieszkańcy są dopuszczani do głosu według kolejności otrzymanych przez Przewodniczącego Rady zgłoszeń. Liczba mieszkańców mogących zabrać głos w debacie wynosi 15.

Cezary Andrzej Wojciechowski

Wójt Gminy Gzy

1. CHARAKTERYSTYKA GMINY

Gmina Gzy to gmina wiejska położona w województwie mazowieckim, w powiecie pułtuskim położona jest w odległości 70 km na północ od Warszawy w północnej części powiatu pułtuskiego. Zajmuje obszar 10.444hektarów i rozciąga się z północy na południe na długości 13km, z zachodu na wschód na długości około 15km. Gzy sąsiadują z gminami: Karniewo, Winnica, Świercze, Sońsk, Gołymin-Ośrodek oraz miastem i gminą Pułtusk.

Teren Gminy zamieszkuje około 3,7 tys. mieszkańców. Sieć osadniczą tworzy 48 miejscowości, które należą do 35 sołectw. Gmina Gzy zajmuje się głównie produkcją rolną, użytki rolne stanowią 89% jej powierzchni, w tym około 81,4% to gleby dobre i bardzo dobre. Gmina należy do obszarów o niskiej lesistości, której wskaźnik wynosi 7,5%. Naturalne formy przyrodnicze w większości zostały przekształcone w pola uprawne.

Na terenie Gminy Gzy istnieje wiele zabytków i miejsc wartościowych kulturowo. Obiekty zabytkowe to głównie budownictwo sakralne, zespoły dworsko - parkowe oraz wiejskie budownictwo drewniane. Gmina Gzy jest atrakcyjnym miejscem do rekreacji i wypoczynku oraz rozwoju turystyki.

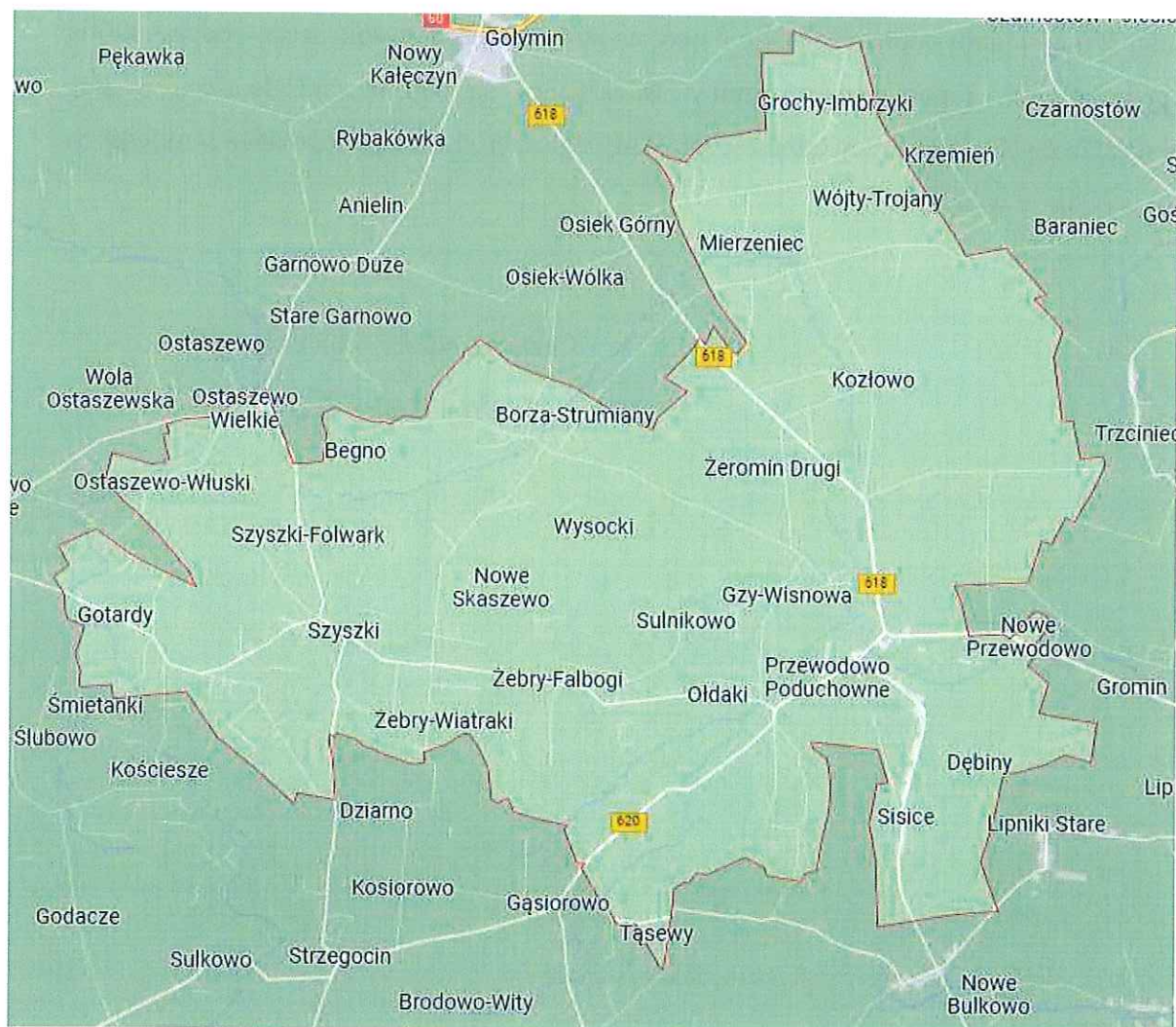

2. PROGRAMY I STRATEGIE

W Gminie w 2021 r. obowiązywały następujące dokumenty strategiczne:

- Strategia Rozwoju Gminy Gzy na lata 2016-2025, zatwierdzona Uchwałą Nr XIX/91/2016 Rady Gminy Gzy z dnia 12 września 2016 r. z której wynika, że „nadrzędnym celem długofalowych działań władz samorządowych Gminy Gzy, jest wzrost dobrobytu i zadowolenia życiowego mieszkańców Gminy. Cel osiągnąć będzie poprzez tworzenie sprzyjających warunków dla indywidualnych i zbiorowych działań mieszkańców i podmiotów gospodarczych poprzez ciągłe udoskonalanie, wdrażanie i monitorowanie zasad zrównoważonego rozwoju, zapewnienie atrakcyjnej oferty edukacyjnej, aktywizację społeczności lokalnej oraz dbałość o środowisko naturalne”,
- Program opieki nad zwierzętami bezdomnymi oraz zapobiegania bezdomności zwierząt na terenie Gminy Gzy w 2021 roku, zatwierdzony Uchwałą Nr XXII/157/2021 Rady Gminy Gzy z dnia 30 kwietnia 2021 r.,
- Gminny Program Wspierania Rodziny na lata 2021-2023 zatwierdzony Uchwałą Nr XXI/148/2021 Rady Gminy Gzy z dnia 5 marca 2021 r.,
- Programu usuwania azbestu i wyrobów zawierających azbest z terenu gminy Gzy na lata 2012-2032 zatwierdzony Uchwałą Nr XVI/71/12 Rady Gminy Gzy z dnia 19 czerwca 2012r.,
- Program Profilaktyki i Rozwiązywania Problemów Alkoholowych oraz Przeciwdziałania Narkomanii w Gminie Gzy na 2021 rok zatwierdzony Uchwałą Nr XX/143/2020 Rady Gminy Gzy z dnia 30 grudnia 2020 r.,
- Wieloletni Program Osłonowy w zakresie dożywiania „Posiłek w szkole i w domu” na lata 2019-2023 zatwierdzony Uchwałą Nr III/18/2018 Rady Gminy Gzy z dnia 28 grudnia 2018 r.

3. FINANSE GMINY GZY

3.1. Wykonanie budżetu

Budżet Gminy na rok 2021 zakładał:

DOCHODY - 23.893.492,75 zł Wykonanie - 24.167.486,01 zł - 101,15%

w tym:

dochody bieżące - 20.492.157,09 zł Wykonanie - 20.789.062,88 zł - 101,45%

dochody majątkowe - 3.401.335,66 zł Wykonanie - 3.378.423,13 zł - 99,33%

WYDATKI - 21.745.982,46 zł Wykonanie - 19.185.640,47 zł - 88,23%

w tym:

wydatki bieżące - 19.191.839,81 zł Wykonanie - 17.785.246,06 zł - 92,67%

wydatki majątkowe - 2.554.142,65 zł Wykonanie - 1.400.394,41 zł - 54,83%

PRZYCHODY - 578.242,71 zł Wykonanie - 4.374.059,44 zł - 756,44%

w tym:

- przychody pochodzące z niewykorzystanych środków pieniężnych na rachunku bieżącym budżetu wynikających z rozliczenia dochodów i wydatków nimi finansowanych związanych ze szczególnymi zasadami wykonywania budżetu określonymi w odrębnych ustawach - plan 118.242,71 zł, wykonanie 1.533.851,46 zł - 1.297,21%,

- wolne środki - nadwyżka środków pieniężnych na rachunku bieżącym budżetu gminy - wynikające z rozliczeń wyemitowanych papierów wartościowych, kredytów i pożyczek - plan 460.000,00 zł, wykonanie 2.660.000,00 zł - 578,26%.

ROZCHODY - 460.000,00 zł Wykonanie - 460.000,00 zł - 100,00%

z tego

splata kredytów - 310.000,00 zł Wykonanie - 310.000,00 zł - 100,00%

wykup obligacji

komunalnych - 150.000,00 zł Wykonanie - 150.000,00 zł - 100,00%

Nadwyżka budżetu za rok 2021 - 4.981.845,54 zł.

Zadłużenie gminy na dzień 31.12.2021 r. wynosiło 2.200.000,00 zł.

Zadłużenie gminy w stosunku do wykonanych dochodów wynosi 9,10%.

Realizacja budżetu Gminy Gzy za rok 2021 w porównaniu do lat 2017-2020 przedstawia się następująco:

Wyszczególnienie	2017	2018	2019	2020	2021	Różnica w wykonaniu	
						kwotowo (6-5)	procentowo (6:5)
1	2	3	4	5	6	7	8
Dochody ogółem	15 629 744,05	16 532 747,37	18 816 489,49	23 395 636,64	24 167 486,01	771 849,37	3,30
Dochody bieżące	15 427 448,22	16 398 807,23	18 200 105,86	20 115 488,71	20 789 062,88	673 574,17	3,35
Dochody majątkowe	202 295,83	133 940,14	616 383,63	3 280 147,93	3 378 423,13	98 275,20	3,00
Wydatki ogółem	15 019 992,04	18 553 085,70	16 785 374,14	20 279 537,93	19 185 640,47	-1 093 897,46	-5,39
Wydatki bieżące	14 378 230,80	15 341 548,02	16 278 392,74	17 710 078,88	17 785 246,06	75 167,18	0,42
Wydatki majątkowe	641 761,24	3 211 537,68	506 981,40	2 569 459,05	1 400 394,41	-1 169 064,64	-45,50
Wynik budżetu (nadwyżka/deficyt)	609 752,01	-2 020 338,33	2 031 115,35	3 116 098,71	4 981 845,54	1 865 746,83	59,87
Przychody budżetu	627 431,70	3 085 088,71	625 750,38	1 793 960,73	4 374 059,44	2 580 098,71	143,82
Rozchody budżetu	400 000,00	439 000,00	862 905,00	536 000,00	460 000,00	-76 000,00	-14,18
Kwota długu	2 250 000,00	4 058 905,00	3 196 000,00	2 660 000,00	2 200 000,00	-460 000,00	-17,29

Dochody, wydatki oraz kwotę długu w przeliczeniu na jednego mieszkańca w roku 2021 oraz w porównaniu do lat 2017 - 2020 przedstawia poniższa tabela:

Wyszczególnienie	2017	2018	2019	2020	2021	Różnica w wykonaniu	
						kwotowo (6-5)	procentowo (6:5)
1	2	3	4	5	6	7	8
Dochody ogółem	4 037,65	4 311,02	4 966,08	6 238,84	6 494,89	256,05	4,10
Dochody bieżące	3 985,39	4 276,09	4 803,41	5 364,13	5 586,96	222,83	4,15
Dochody majątkowe	52,26	34,93	162,68	874,71	907,93	33,22	3,80
Wydatki ogółem	3 880,13	4 837,83	4 430,03	5 407,88	5 156,04	-251,84	-4,66
Wydatki bieżące	3 714,35	4 000,40	4 296,22	4 722,69	4 779,70	57,01	1,21
Wydatki majątkowe	165,79	837,43	133,80	685,19	376,35	-308,84	-45,07
Kwota długu	581,25	1 058,38	843,49	709,33	591,24	-118,09	-16,65

Do przedstawionych powyżej obliczeń przyjęto liczbę mieszkańców Gminy Gzy na dzień 31 grudnia 2017 r. (pobyt stały i czasowy) – 3.871 osób, liczbę mieszkańców Gminy Gzy na dzień 31 grudnia 2018 r. (pobyt stały i czasowy) – 3.835 osób, liczbę mieszkańców Gminy Gzy na dzień 31 grudnia 2019 r. (pobyt stały i czasowy) – 3.789 osób, oraz liczbę mieszkańców Gminy Gzy na dzień 31 grudnia 2020 r. (pobyt stały i czasowy) – 3.750 osób oraz liczbę mieszkańców Gminy Gzy na dzień 31 grudnia 2021 r. (pobyt stały i czasowy) – 3.721 osób.

3.2. Podatki i opłaty lokalne

3.2.1. Podatek rolny, od nieruchomości i leśny od osób fizycznych

Na terenie Gminy w obrębie 35 sołectw opodatkowaniem podatkiem rolnym podlegało:

- 1426 gospodarstw rolnych – o łącznej powierzchni 9.044,53 ha, co stanowiło 7.211,56 ha przeliczeniowych w/g stawki 132,50 zł z 1 ha przeliczeniowego,
- 161 nieruchomości (o powierzchni poniżej 1 ha) – 92,30 ha fizycznych użytków rolnych w/g stawki 265,00 zł z 1 ha.

Uchwałą Nr XIX/137/2020 Rady Gminy Gzy z dnia 8 grudnia 2020 r. w sprawie obniżenia ceny skupu żyta do celów wymiaru podatku rolnego na terenie gminy na 2021 rok obniżono cenę skupu żyta (do celów wymiaru podatku rolnego ogłoszoną w komunikacie Prezesa Głównego Urzędu Statystycznego z dnia 19 października 2020 r. w sprawie średniej ceny skupu żyta za okres 11 kwartałów będącej podstawą do ustalenia podatku rolnego na rok podatkowy 2021) z kwoty 58,55 zł za 1 dt do kwoty 53,00 zł za 1 dt.

Wymiar podatku rolnego w 2021 roku wynosił 910.869,00 zł.

Wymiaru podatku od nieruchomości dokonano zgodnie z ustawą o podatkach i opłatach lokalnych oraz Uchwałą Nr XIX/136/2020 Rady Gminy Gzy z dnia 8 grudnia 2020 r. w sprawie określenia wysokości stawek podatku od nieruchomości.

Opodatkowaniu podatkiem od nieruchomości podlegają:

- budynki związane z prowadzeniem działalności gospodarczej o powierzchni 13.904,19 m²,
- pozostałe budynki o powierzchni 15.568,07 m²,
- budowle związane z prowadzeniem działalności gospodarczej o wartości 759.208,74 zł,
- grunty związane z prowadzeniem działalności gospodarczej o powierzchni 52.027,83 m²,
- pozostałe grunty o powierzchni 289.691,48 m²,
- budynki związane z udzielaniem świadczeń zdrowotnych o powierzchni 292,43 m².

Wymiar podatku od nieruchomości od osób fizycznych za rok 2021 wynosił 561.281,00 zł.

Opodatkowaniu podatkiem od nieruchomości podlegają również budynki mieszkalne w ilości 912 sztuk o łącznej powierzchni – 106.646,06 m², które zwolnione z tego podatku zostały na podstawie

Uchwały Nr X/61/2019 Rady Gminy Gzy z dnia 29 listopada 2019 r. w sprawie zwolnień w podatku od nieruchomości.

Wymiar podatku leśnego w 2021 roku wynosił 13.587,00 zł – powierzchnia lasów opodatkowana podatkiem leśnym 312,00 ha.

Ogółem wymiar łącznego zobowiązania pieniężnego od osób fizycznych z ww. tytułów w 2021 roku wynosił –1.485.736,80 zł, z czego uiszczono – 1.523.508,32 zł (w tym zaległości z lat ubiegłych).

Zaległości na dzień 31.12.2021 r. wynosiły 65.773,85 zł, w tym:

- zaległości z roku 2021 - 27.867,50 zł,
- zaległości z lat ubiegłych - 37.906,35 zł.

W 2021 roku wydano ogółem 1.823 decyzji w tym :

- 1645 decyzji ustalających wymiar podatku rolnego, leśnego i od nieruchomości,
- 151 decyzji zmieniających ten wymiar,

oraz

- 6 decyzji w sprawie zwolnienia i ulgi w podatku rolnym z tytułu zakupu gruntów na powiększenie gospodarstwa rolnego,
- 21 decyzji w sprawie przyznania ulgi inwestycyjnej w podatku rolnym (1 z tytułu budowy budynku inwentarskiego i 20 z tytułu zakupu i zainstalowania paneli fotowoltaicznych).

Kwota ulg i zwolnień udzielonych w latach poprzednich oraz w roku 2021, dotyczyła:

- 37 podatników– 75.927,00 zł – ulga inwestycyjna,
- 72 podatników – 34.721,55 zł - ulga z tytułu nabycia gruntów,
w tym: zwolnienie 100 % - 24.776,96 zł
ulga 75% - 6.975,46 zł
ulga 50% - 2.969,13 zł.

Ponadto wydano:

- 4 decyzje w sprawie umorzenia podatku od nieruchomości i podatku rolnego wraz z odsetkami, w tym 1 decyzja w związku z występującą pandemią Covid-19 na kwotę 3.018,00 zł.

Ogółem kwota umorzeń w 2021 r. wyniosła 6.220,00 zł, w tym: 5.966,00 zł – podatek od nieruchomości, 182,00 zł – podatek rolny, 72 zł – odsetki.

Naczelnik Urzędu Skarbowego w Pułtuskach po wyrażeniu zgody przez Wójta Gminy wydał 1 decyzję rozkładającą na 15 rat zaległość podatkową wraz z odsetkami z tytułu podatku od spadków i darowizn (dotyczyła 1 podatnika, kwota zaległości podatkowej – 14.468,60 zł, kwota odsetek 158,40 zł).

W celu wyegzekwowania należności wymagalnych z podatku rolnego, leśnego i od nieruchomości od osób fizycznych wystawiono w 2021 roku 268 upomnień na kwotę 170.514,77 zł oraz wystawiono 83 tytuły wykonawcze na kwotę 148.466,84 zł. Pozostałe zaległości były objęte tytułami wykonawczymi w latach ubiegłych.

3.2.2. Podatek rolny, leśny od nieruchomości od osób prawnych

Wymiar podatku leśnego wynosił 16.055,00 zł i dotyczył - 1 podatnika,
Wymiar podatku rolnego wynosił 18.563,00 zł - 5 podatników,
Wymiar podatku od nieruchomości 407.863,33 zł - 11 podatników.

3.2.3. Podatek od środków transportowych

Wymiar podatku od środków transportowych w 2021 roku wynosił 93.814,00 zł i obejmował 25 podatników (57 pojazdów).

3.2.4. Opłata skarbową

Z tytułu opłaty skarbowej wynikającej z ustawy z dnia 16 listopada 2006 r. o opłacie skarbowej wpłynęła kwota 19.165,00 zł.

3.2.5. Opłata za zajęcie pasa drogowego

Opłaty (zgodnie z wydanymi decyzjami) za zajęcie pasa drogowego dróg gminnych w 2021 r. wyniosły 2.559,11 zł.

3.2.6. Opłata za zezwolenia na sprzedaż napojów alkoholowych

Na koniec 2021 r. obowiązywały 32 zezwolenia na sprzedaż napojów alkoholowych w 11 punktach sprzedaży. Za korzystanie z zezwoleń alkoholowych uiszczono opłaty w łącznej kwocie 50.567,69 zł.

3.2.7. Opłata za gospodarowanie odpadami komunalnymi

Zgodnie z zadeklarowaną przez mieszkańców Gminy liczbą osób w gospodarstwach domowych dokonano przypisu należności z tytułu opłaty za gospodarowanie odpadami komunalnymi w łącznej kwocie 952.575,72 zł. Mieszkańcy uregulowali te należności w kwocie 816.476,14 zł (w tym zaległości z lat ubiegłych). Na dzień 31.12.2021 r. zaległości wynosiły 136.099,58 zł i obejmowały 214 podatników, w tym:

- za rok 2021 – 70.302,53 zł,
- zaległości z lat ubiegłych – 65.797,05 zł.

W celu wyegzekwowania zaległości wymagalnych z tytułu opłaty za gospodarowanie odpadami komunalnymi wystawiono 113 tytułów wykonawczych na kwotę 75.664,94 zł i 541 upomnień na kwotę 170.718,76 zł, które dotyczyły roku 2021 i lat ubiegłych.

3.3. Pomoc publiczna

W 2021 roku 432 beneficjentom udzielono pomocy publicznej w różnych formach, w tym:

- zwrot podatku akcyzowego zawartego w cenie oleju napędowego wykorzystywanego do produkcji rolnej przez producentów rolnych – program - SA.58653(2020/X) - 426 beneficjentów,
- ulga inwestycyjna - program SA.40223(2014/XA) – 21 beneficjentów,
- pomoc de minimis w rolnictwie – (1408/2013) w tym:
 - zwolnienie i ulga z tytułu nabycia gruntów – 6 beneficjentów,
- pomoc de minimis dla przedsiębiorców – (1407/2013) w tym:
 - umorzenie zaległości podatkowych – 1 beneficjent (pomoc była udzielona z uwagi na wystąpienie pandemii Covid-19),
 - dofinansowanie kosztów kształcenia młodocianych pracowników – 4 beneficjentów.

3.4 Tabele uzupełniające

Struktura dochodów budżetu gminy według źródeł dochodów oraz dynamika zmian w realizacji dochodów budżetowych przedstawia się następująco:

L.p.	Wyszczególnienie	Rok 2017												Różnica w wykonaniu		
		3	4	5	6	7	8	9	10	11	12	13	14	kwotowo (1-9)	procentowo (1-9)	
I	2															
I	Dochody ogółem, w tym:	15 629 744,02	100,00	16 532 747,37	100,00	18 816 489,49	100,00	23 395 636,64	100,00	24 167 486,01	100,00	771 849,37	3,30			
1.1	dochody własne, w tym:	4 269 982,78	27,32	4 679 007,36	28,30	5 474 139,65	29,09	8 598 242,42	36,75	6 801 506,55	28,14	-1 796 735,87	-20,90			
1.1.1	dochody z podatków	1 634 634,47	10,46	1 705 313,85	10,31	1 814 701,53	9,64	1 886 827,12	8,06	2 198 928,77	9,10	312 101,65	16,54			
1.1.1.2	dochody z udziałów gminy w podatku dochodowym od osób fizycznych i od osób prawnych	1 836 233,38	11,75	1 756 575,51	10,62	2 087 706,75	11,10	2 148 546,02	9,18	2 332 708,66	9,65	184 162,64	8,57			
1.1.1.3	opłaty (lokalne, skarbowe)	397 704,32	2,54	433 293,98	2,62	550 908,94	2,93	793 757,10	3,39	899 053,15	3,72	105 296,05	13,27			
1.1.1.4	dochody z majątku gminy	60 315,30	0,39	61 198,45	0,37	63 877,09	0,34	71 383,48	0,31	102 696,70	0,42	31 313,22	43,87			
1.1.1.5	dochody uzyskiwane przez gminne jednostki organizacyjne	30 087,52	0,19	19 120,31	0,12	11 027,90	0,06	6 952,18	0,03	7 617,38	0,03	665,20	9,57			
1.1.1.6	odsetki od środków finansowych gromadzonych na rachunkach bankowych gminy	4 632,56	0,03	5 674,78	0,03	6 846,96	0,04	5 894,17	0,03	4 212,60	0,02	-1 681,57	-28,53			
1.1.1.7	odsetki od nieterminowo przekazywanych należności stanowiących dochody gminy	3 342,10	0,02	4 857,83	0,03	4 126,36	0,02	6 667,39	0,03	13 558,90	0,06	6 891,51	103,36			
1.1.1.8	dotacje z budżetów innych jednostek samorządu terytorialnego	150 000,00	0,96	119 966,47	0,73	128 555,27	0,68	280 279,07	1,20	202 949,89	0,84	-77 329,18	-27,59			
1.1.1.9	inne dochody należne gminie na podstawie odrębnych przepisów	72 734,53	0,47	99 382,39	0,60	245 613,29	1,31	139 000,35	0,59	142 424,77	0,59	3 424,42	2,46			

1.1.10	5,0% dochodów uzyskiwanych na rzecz budżetu państwa w związku z realizacją zadań z zakresu administracji rządowej oraz innych zadań zleconych ustawami, o ile odrębne przepisy nie stanowią inaczej	951,30	0,01	139,10	-	853,80	-	1 137,73	-	2 525,64	0,01	1 387,91	121,99
1.1.11	spadki, zapisy i darowizny na rzecz gminy		-	500,00	-	8 750,00	0,05	4 500,00	0,02	200,00	-	-4 300,00	-95,56
1.1.12	dochody z kar pieniężnych i grzywien określonych w odrębnych przepisach	300,00	-	10 888,50	0,07	1 295,32	0,01	3 289,27	0,01	5 778,72	0,02	2 489,45	75,68
1.1.13	środki na realizację projektów dofinansowanych z budżetu Unii Europejskiej	79 047,30	0,50	462 096,19	2,80	549 876,44	2,92	129 994,16	0,56	-	-	-129 994,16	100,00
1.1.14	środki z Funduszu Dróg Samorządowych oraz z Rządowego Funduszu Rozwoju Dróg							1 120 014,38	4,79	298 851,37	1,24	-821 163,01	-73,32
1.1.15	środki z Funduszu Przeciwdziałania Covid-19							2 000 000,00	8,55	590 000,00	2,44	-1 410 000,00	-70,50
1.2	subwencje	5 241 805,00	33,54	5 506 339,00	33,31	6 244 158,00	33,18	6 902 745,00	29,50	9 802 264,00	40,56	2 899 519,00	42,01
1.3	dotacje celowe z budżetu państwa	6 117 956,24	39,14	6 347 401,01	38,39	7 098 191,84	37,72	7 894 649,22	33,74	7 563 715,46	31,30	-330 933,76	-4,19

Struktura wydatków budżetu według poszczególnych kategorii wydatków oraz dynamika zmian w realizacji wydatków budżetowych:

L.p.	Wyszczególnienie	Rok 2017		Rok 2018		Rok 2019		Rok 2020		Rok 2021		Różnica w wykonaniu	
		3	4	5	6	7	8	9	10	11	12	13	14
1	Wydatki ogółem, w tym:		100,00	18 553 085,70	100,00	16 779 242,11	100,00	20 279 537,93	100,00	19 185 640,47	100,00	-1 093 897,46	-5,39
1.1	wydatki bieżące, w tym:	14 378 230,80	95,73	15 341 548,02	82,69	16 272 260,71	96,98	17 710 078,88	87,33	17 785 246,06	92,70	75 167,18	0,42
1.1.1	wynagrodzenia	4 571 141,37	30,43	4 879 283,95	26,30	4 859 870,45	28,96	4 965 095,29	24,48	5 224 940,02	27,23	259 844,73	5,23
1.1.2	poходne od wynagrodzeń	888 072,87	5,91	963 258,52	5,19	1 002 750,77	5,98	1 041 944,00	5,14	1 097 294,17	5,72	55 350,17	5,31
1.1.3	dotacje dla instytucji kultury	103 000,00	0,69	90 000,00	0,48	112 700,00	0,67	107 000,00	0,53	113 000,00	0,59	6 000,00	5,61
1.1.4	dotacje podmiotowe oraz celowe (dla Społecznej Szkoły Podstawowej w Gzach)	598 016,21	3,98	667 892,80	3,60	845 969,76	5,04	1 055 138,52	5,20	1 244 522,28	6,49	189 383,76	17,95
1.1.5	dotacje dla ochotniczych straży pożarnych					3 731,00	0,02		-	647,00	-	647,00	
1.1.6	wydatki na obsługę długu	72 920,85	0,49	79 585,97	0,43	101 315,71	0,60	68 639,47	0,34	34 813,23	0,18	-33 826,24	-49,28
1.1.7	swiadczenia na rzecz osób fizycznych	4 892 217,51	32,57	5 025 159,89	27,09	5 945 963,81	35,44	6 698 428,29	33,03	6 365 476,77	33,18	-332 951,52	-4,97
1.1.8	wydatki na realizację projektów dofinansowanych z budżetu Unii Europejskiej	89 403,99	0,60	477 631,23	2,57	124 097,86	0,74	121 077,71	0,60	8 916,45	0,05	-112 161,26	-92,64
1.1.9	pozostałe wydatki bieżące	3 163 458,00	21,06	3 158 735,66	17,03	3 275 861,35	19,52	3 652 755,60	18,01	3 695 636,14	19,26	42 880,54	1,17
1.2	Wydatki majątkowe, w tym:	641 761,24	4,27	3 211 537,68	17,31	506 981,40	3,02	2 569 459,05	12,67	1 400 394,41	7,30	-1 169 064,64	-45,50

1.2.1				641 761,24	4,27	2 511 537,68	13,54	283 041,40	1,69	2 460 414,17	12,13	1 284 645,41	6,70	-1 175 768,76	-47,79
1.2.2					-	700 000,00	3,77	223 940,00	1,33	109 044,88	0,54	115 749,00	0,60	6 704,12	6,15

Struktura wydatków budżetu według poszczególnych działań klasyfikacji budżetowej oraz dynamika zmian w wykonaniu wydatków budżetowych:

L.p.	Wyszczególnienie	Rok												Różnica w wykonaniu	
		2017	2018	2019	2020	2021	ogółem	2020	2021	ogółem	11	12	13	14	
		3	4	5	6	7	8	9	10	11	12	13	14		
1	010 Rolnictwo i łowiectwo	670 973,69	4,47	669 955,29	3,61	835 853,44	4,98	859 599,54	4,24	836 446,14	4,36	-23 153,40	-2,69		
2	150 Przetwórstwo przemysłowe									18 400,00	0,10	18 400,00			
3	600 Transport i łączność	833 569,14	5,55	2 508 200,38	13,52	366 654,72	2,18	2 633 373,40	12,99	1 538 588,65	8,02	-1 094 784,75	-41,57		
4	700 Gospodarka mieszkaniowa	17 438,73	0,12	13 384,10	0,07	55 534,70	0,33	138 629,84	0,78	203 884,69	1,06	45 254,85	28,53		
5	710 Działalność usługowa	9 348,00	0,06	-	-	12 992,00	0,08	31 506,29	0,16	60 056,68	0,31	28 550,39	90,62		
6	750 Administracja publiczna	1 957 072,03	13,03	1 955 170,48	10,54	1 969 821,55	11,74	1 939 150,26	9,56	2 208 148,88	11,51	268 998,62	13,87		
7	751 Urzędy naczelnych organów władzy państwowej i ochrony państwa	790,40	0,01	68 616,72	0,37	48 096,18	0,29	44 181,43	0,22	788,74	-	-43 392,69	-98,21		
8	752 Obrona narodowa									1 940,00	0,01	1 940,00			
9	754 Bezpieczeństwo publiczne i ochrona przeciwpożarowa	80 755,94	0,54	90 887,66	0,49	330 191,59	1,97	100 671,08	0,50	145 030,55	0,76	44 359,47	44,06		
10	757 Obsługa długu publicznego	72 920,85	0,49	79 585,97	0,43	101 315,71	0,60	68 639,47	0,34	34 813,23	0,18	-33 826,24	-49,28		
11	801 Oświata i wychowanie	5 204 387,78	34,65	5 840 634,62	31,48	5 669 009,14	33,77	5 984 010,96	29,51	6 185 196,65	32,24	201 185,69	3,36		
12	851 Ochrona zdrowia	46 546,16	0,31	44 416,15	0,24	41 531,03	0,25	30 990,36	0,15	31 055,23	0,16	64,87	0,21		

13	852	Pomoc społeczna	639 548,00	4,26	636 030,57	3,43	595 741,36	3,55	537 326,54	2,65	548 052,00	2,86	10 725,46	2,00
		Pozostałe zadania w zakresie polityki społecznej	-	-	-	-	124 097,86	0,74	-	-	-	-	0,00	-
14	853													
		Edukacyjna opieka wychowawcza	61 583,58	0,41	53 733,90	0,29	43 020,58	0,26	36 580,80	0,18	31 396,85	0,16	-5 183,95	-14,17
15	854													
		Rodzina	4 746 081,95	31,60	4 929 781,87	26,57	5 575 860,36	33,22	6 412 809,60	31,62	6 142 226,62	32,01	-270 582,98	-4,22
16														
		Gospodarka komunalna i ochrona środowiska	526 570,91	3,51	619 838,82	3,34	841 502,70	5,01	1 282 530,33	6,32	1 041 313,88	5,43	-241 216,45	-18,81
17	900													
		Kultura i ochrona dziedzictwa narodowego	147 367,36	0,98	1 036 525,56	5,59	1 68 109,85	1,00	139 532,34	0,69	158 301,68	0,83	18 769,34	13,45
18	921													
		Kultura fizyczna	5 057,52	0,03	6 323,61	0,03	6 041,17	0,04	20 005,69	0,10	-	-	-20 005,69	100,00
19	926													
		Razem	15 019 992,04	100,00	18 553 085,70	100,00	16 785 374,14	100,00	20 279 537,93	100,00	19 185 640,47	100,00	-1 093 897,46	-5,39

W roku 2021 w Gminie Gzy zrealizowano następujące zadania z dofinansowaniem ze środków zewnętrznych:

L-p.	Wyszczególnienie	Łączne nakłady (4+5)	Kwota dofinansowania	Środki własne	% dofinansowania (4:3)	Źródło dofinansowania
I	2	3	4	5	6	7
1	Zadania bieżące	195 398,02	121 038,23	74 359,79	61,94	
1.1	Opracowanie aktualizacji inwentaryzacji wyrobów zawierających azbest na terenie Gminy Gzy wraz z aktualizacją Bazy Azbestowej	18 400,00	14 000,00	4 400,00	76,09	dotacja celowa z budżetu państwa w ramach Programu oczyszczania kraju z azbestu na lata 2009-2032
1.2	Realizacja projektu "Wspólny plan - realizacja procesu konsultacji dokumentów planistycznych"	8 916,45	8 916,45		100,00	dotacja z budżetu Unii Europejskiej -7.514,79 zł oraz dotacja z budżetu państwa - 1.401,66 zł
1.3	Przeprowadzenie szkolenia obronnego dla obsady Stałego Dyżuru i Stanowiska Kierowania Wójta Gminy Gzy oraz zakup mapy topograficznej Gminy Gzy	1 940,00	1 746,00	194,00	90,00	dotacja celowa z budżetu państwa
1.4	Zakup drabiny strażackiej, węży strażackich powlekanych oraz rozdzielaczy kulowych dla OSP Gzy	10 050,00	5 025,00	5 025,00	50,00	dotacja z Samorządu Województwa Mazowieckiego w ramach programu OSP 2021

1.5	Remont poseszki w garażach na samochody strażackie (strażnica OSP Gzy)	22 632,00	22 632,00	22 632,00		100,00	dotacja z Samorządu Województwa Mazowieckiego w ramach programu Mazowieckie Strażnice OSP 2021
1.6	Zakup pomocy dydaktycznych - monitorów interaktywnych oraz laptopów	25 443,66	20 219,20	5 224,46		79,47	dotacja celowa z budżetu państwa w ramach Rządowego programu rozwijania szkolnej infrastruktury oraz kompetencji uczniów w zakresie technologii informacyjno-komunikacyjnych na lata 2020-2024 "Aktywna Tablica"
1.7	Działania promocyjne, w tym organizacyjne, techniczne, mające na celu zwiększenie liczby mieszkańców (w szczególności w wieku 60+) poddających się szczepieniu przeciw Covid-19	9 092,58	9 092,58			100,00	środki z Funduszu Przeciwdziałania Covid-19
1.8	realizacja zadań z zakresu pomocy społecznej wynikających z rozpoznanych potrzeb gminy w ramach programu "Wspieraj Seniora"	6 508,75	5 207,00	1 301,75		80,00	środki z Funduszu Przeciwdziałania Covid-20
1.9	Zatrudnienie asystenta rodziny	52 223,60	2 000,00	50 223,60		5,83	środki z Funduszu Pracy na dofinansowanie dodatku do wynagrodzenia dla asystenta rodziny

1.10	demontaż, odbiór i utylizacja wyrobów zawierających azbest z terenu Gminy Gzy w 2021 r.	23 200,00	23 200,00	23 200,00		100,00	dofinansowanie z Wojewódzkiego Funduszu Ochrony Środowiska i Gospodarki Wodnej
1.11	Uruchomienie i prowadzenie punktu konsultacyjno-informacyjnego w ramach programu priorytetowego "Czyste powietrze"	16 990,98	9 000,00	7 990,98		52,97	dofinansowanie z Wojewódzkiego Funduszu Ochrony Środowiska i Gospodarki Wodnej - zaliczka - 9.000,00 zł, pozostałe wydatki zostaną zrefundowane w roku 2022
2	Zadania majątkowe:	824 408,45	484 644,26	339 764,19		58,79	
2.1	Przebudowa drogi gminnej nr 340112W w miejscowości Zebry Wiatraki	454 703,66	298 851,37	155 852,29		65,72	środki z Rządowego Funduszu Rozwoju Dróg
2.2	Przebudowa drogi gminnej nr 340112W w miejscowości Grochy Serwatki km 0+490 - 0+955	315 816,40	155 473,20	160 343,20		49,23	dofinansowanie z budżetu Województwa Mazowieckiego
2.3	Budowa boiska wielofunkcyjnego przy Publicznej Szkole Podstawowej w Przewodowie Poduchownym	12 500,00	10 500,00	2 000,00		84,00	środki z Funduszu Przeciwdziałania Covid-19
2.4	Poprawa bezpieczeństwa publicznego w sołectwie Grochy Imbrzyki - montaż lamp oświetleniowych i fotopułapek w miejscowości Grochy Krupy i Grochy Imbrzyki	21 749,00	10 000,00	11 749,00		45,98	dofinansowanie z budżetu Województwa Mazowieckiego w ramach Mazowieckiego Instrumentu Aktywizacji Sołectw

2.5	Urządzenie placu do grillowania - miejsca spotkań mieszkańców wsi Porzowo	19 639,39	9 819,69	9 819,70	50,00	dofinansowanie z budżetu Województwa Mazowieckiego w ramach Mazowieckiego Instrumentu Aktywizacji Społecznej
	Razem	1 019 806,47	605 682,49	414 123,98	59,39	

Ponadto w roku 2020 pozyskano środki:

- 1.500.000,00 zł z Rządowego Funduszu Inwestycji Lokalnych na realizację zadania "Termomodernizacja budynków użyteczności publicznej na terenie gminy Gzy". Planowany termin realizacji zadania to rok 2022.

Natomiast w roku 2021 pozyskano następujące środki:

- 500.000,00 zł z Rządowego Funduszu Inwestycji Lokalnych na realizację zadania "Budowa boiska wielofunkcyjnego przy Publicznej Szkole Podstawowej w Przewodowie Poduchownym. Planowany termin realizacji zadania lata 2021-2022,

- 90.000,00 zł z Funduszu Przeciwdziałania Covid-19 na zakup pomocy dydaktycznych w ramach programu "Laboratoria przyszłości". Planowany termin realizacji zadania rok 2022,

- 2.265.753,00 zł (uzupełnienie subwencji ogólnej) z przeznaczeniem na wsparcie finansowe inwestycji w zakresie kanalizacji. Planowany termin realizacji zadania - do 31 grudnia 2024 r.

Wydatki zrealizowane w 2021 roku obejmujące zadania jednostek pomocniczych gminy, w tym zrealizowane w ramach funduszu sołeckiego:

Lp.	Dział	Rozdział	Nazwa sołectwa lub innej jednostki pomocniczej	Nazwa zadania, przedsięwzięcia	Planowane wydatki		Wydatki wykonane		Wydatki niewykonane					
					Łączne wydatki	w tym	Łączne wydatki	w tym	Łączne wydatki	w tym				
1	2	3	4	5	6	7	8	9	10	11	12	13	14	15
							bieżące	majątkowe		bieżące	majątkowe		bieżące	majątkowe
1.	600	60016	Lady	4210	4210	2 800,00	2 800,00		2 800,00	2 662,47		2 662,47	2 662,47	
2.	600	60016	Lady	4270	4270	700,00	700,00		700,00	700,00		700,00	700,00	
3.	600	60016	Borza-Strumiany	4270	4270	9 641,53	9 641,53		9 641,53	9 641,53		9 641,53	9 641,53	
4.	600	60016	Słończewo	4270	4270	17 889,82	17 889,82		17 889,82	17 889,82		17 889,82	17 889,82	
5.	600	60016	Gotardy	4270	4270	18 326,16	18 326,16		18 326,16	18 326,16		18 326,16	18 326,16	
6.	600	60016	Otdaki	4270	4270	5 986,30	5 986,30		5 986,30	5 986,30		5 986,30	5 986,30	
7.	600	60016	Skaszewo Włocłciańskie	4270	4270	6 323,22	6 323,22		6 323,22	6 323,22		6 323,22	6 323,22	
8.	600	60016	Begno	4270	4270	11 000,00	11 000,00		11 000,00	11 000,00		11 000,00	11 000,00	
9.	600	60016	Kęsy	4270	4270	12 459,85	12 459,85		12 459,85	12 459,85		12 459,85	12 459,85	
10.	600	60016	Gzy	4270	4270	4 198,83	4 198,83		4 198,83	4 198,83		4 198,83	4 198,83	

11.	600	60016	4270	Mierzeniec	Remont dróg gminnych poprzez nawiazienie tucznia we wsi Mierzeniec	14 205,20	14 205,20	14 205,20	14 205,20	14 205,20			
12.	600	60016	4270	Nowe Skaszewo	Remont dróg gminnych poprzez nawiazienie tucznia we wsi Nowe Skaszewo	14 302,16	14 302,16	14 302,16	14 302,16	14 302,16			
13.	600	60016	4270	Szyszki	Remont dróg gminnych poprzez nawiazienie tucznia we wsi Szyszki	20 459,36	20 459,36	20 459,36	20 459,36	20 459,36			
14.	600	60016	4270	Sisice	Remont dróg gminnych poprzez nawiazienie tucznia we wsi Sisice	7 000,00	7 000,00	7 000,00	7 000,00	7 000,00			
15.	600	60016	4270	Pekowo	Remont dróg gminnych poprzez nawiazienie tucznia we wsi Pekowo	21 143,99	21 143,99	21 143,99	21 143,99	21 143,99			
16.	600	60016	4270	Sulnikowo	Remont dróg gminnych poprzez nawiazienie tucznia we wsi Sulnikowo	13 805,10	13 805,10	13 805,10	13 805,10	13 805,10			
17.	600	60016	4270	Tasewy	Remont dróg gminnych poprzez nawiazienie tucznia we wsi Tasewy	9 490,21	9 490,21	9 490,21	9 490,21	9 490,21			
18.	600	60016	4270	Zalesie	Remont dróg gminnych poprzez nawiazienie tucznia we wsi Zalesie	11 392,00	11 392,00	11 392,00	11 392,00	11 392,00			
19.	600	60016	4270	Ostaszewo-Pańki	Remont dróg gminnych poprzez nawiazienie tucznia we wsi Ostaszewo-Pańki	11 053,87	11 053,87	11 053,87	11 053,87	11 053,87			
20.	600	60016	4270	Ostaszewo Wielkie	Remont drogi wiejskiej (zgamiecie poboczy i wywóz ziemi)	10 475,03	10 475,03	10 475,03	10 472,61	10 472,61	2,42	2,42	
21.	600	60016	6050	Kozłowo	Utwardzenie drogi gminnej emulsją asfaltową we wsi Kozłowo	13 865,82	13 865,82	13 865,82	13 865,82	13 865,82			
22.	600	60016	6050	Nowe Przewodowo	Utwardzenie drogi gminnej emulsją asfaltową we wsi Nowe Przewodowo	13 623,41	13 623,41	13 623,41	13 623,41	13 623,41			
23.	600	60016	6050	Ostaszewo-Wiński	Utwardzenie drogi gminnej emulsją asfaltową we wsi Ostaszewo-Wiński	10 859,95	10 859,95	10 859,95	10 859,95	10 859,95			
24.	600	60016	6050	Stare Grochy	Utwardzenie drogi gminnej emulsją asfaltową we wsi Stare Grochy	11 000,00	11 000,00	11 000,00	11 000,00	11 000,00			
25.	600	60016	6050	Wójty Trojany	Utwardzenie drogi gminnej emulsją asfaltową we wsi Wójty Trojany	12 605,29	12 605,29	12 605,29	12 605,29	12 605,29			
26.	600	60016	6050	Nowe Borza	Utwardzenie drogi gminnej destruktem asfaltowym we wsi Nowe Borza	10 000,00	10 000,00	10 000,00	9 116,76	9 116,76	883,24	883,24	
27.	600	60016	6050	Żebry-Wiatraki	Utwardzenie drogi gminnej destruktem asfaltowym we wsi Żebry-Wiatraki	14 399,12	14 399,12	14 399,12	13 138,86	13 138,86	1 260,26	1 260,26	
28.	600	60016	6050	Przewodowo Poduchowne	Dokumentacja projektowa drogi we wsi Przewodowo Poduchowne	14 253,68	14 253,68	14 253,68	14 253,68	14 253,68			
29.	600	60016	6060	Żebry-Falbogi	Opracowanie dokumentacji projektowo-technicznej dotyczącej drogi gminnej na odcinku Żebry-Falbogi - Sulnikowo	7 000,00	7 000,00	7 000,00	7 000,00	7 000,00			

30.	600	60016	6060	Tasewy	Opracowanie dokumentacji projektowo-technicznej dotyczącej drogi gminnej we wsi Tasewy (działka nr. 35/1)	2 000,00		2 000,00	2 000,00	2 000,00		2 000,00				
31.	600	60016	6060	Nowe Borza	Opracowanie dokumentacji projektowo-technicznej dotyczącej drogi gminnej we wsi Nowe Borza	2 459,85		2 459,85	2 459,85	2 459,85		2 459,85				
32.	600	60016	6060	Oldaki	Opracowanie dokumentacji projektowo-technicznej dotyczącej drogi gminnej we wsi Oldaki (nr 131)	20 000,00		20 000,00	19 188,00	19 188,00		19 188,00	812,00			812,00
33.	600	60016	6060	Przewodowo Parcele	Opracowanie dokumentacji projektowo-technicznej dotyczącej drogi gminnej we wsi Przewodowo Parcele (nr. 171/1)	14 883,94		14 883,94	13 899,00	13 899,00		13 899,00	984,94			984,94
34.	600	60016	6060	Grochy Serwatki	Opracowanie dokumentacji projektowo-technicznej dotyczącej drogi gminnej we wsi Grochy Serwatki	13 429,49		13 429,49	13 429,49	13 429,49		13 429,49				
35.	700	70005	4270	Stare Grochy	Remont budynku po byłej szkole w Starych Grochach	1 459,85		1 459,85				1 459,85	1 459,85			
36.	750	75023	4210	Ostaszewo Wielkie	Zakup tablicy ogłoszeń	1 500,00		1 500,00		1 386,00	1 386,00	1 386,00	114,00			
37.	754	75412	4210	Begno	Remont strażnicy OSP w Ostaszewie z siedzibą w Begnie	2 429,49		2 429,49	2 429,49	2 429,49		2 429,49				
38.	801	80101	4210	Sisice	Zakup rolet dla PSP w Przewodowie Poduchownym	4 477,97		4 477,97		3 028,00	3 028,00		1 449,97			
39.	801	80101	4240	Sulnikowo	Zakup pomocy dydaktycznych dla SSP w Gzach	2 000,00		2 000,00		2 000,00	2 000,00					
40.	801	80101	4240	Borza-Strumiany	Zakup pomocy dydaktycznych dla SSP w Gzach	2 500,00		2 500,00		2 500,00	2 500,00					
41.	900	90015	4210	Skaszewo Włościańskie	Zakup lampy solarnej - oświetlenie alei	6 000,00		6 000,00		6 000,00	6 000,00					
42.	900	90015	4300	Sisice	Montaż oświetlenia ulicznego we wsi Sisice	2 000,00		2 000,00		1 894,02	1 894,02		105,98			
43.	900	90015	6050	Przewodowo Majorat	Montaż oświetlenia ulicznego we wsi Przewodowo Majorat	14 399,12		14 399,12	12 600,00	12 600,00		12 600,00	1 799,12			1 799,12
44.	900	90095	4210	Żebry-Falbogi	Naprawa i przegląd kostiarek, wykorzystywanych do utrzymania terenu wokół stawu i placu zabaw	405,00		405,00	325,00	325,00		325,00	80,00			80,00
45.	900	90095	4210	Żebry-Falbogi	Zakup paliwa i noży do kostiarek	1 000,00		1 000,00		1 000,00	1 000,00					
46.	900	90095	4210	Łady	Zakup pawilonu ogrodowego	2 899,32		2 899,32		2 560,26	2 560,26		339,06			339,06

47.	900	90095	4210	Pękowo	Zakup kosi spalinowej	3 000,00	3 000,00	2 662,47	2 662,47	337,53	337,53	
48.	900	90095	4270	Żebry-Falbogi	Naprawa i przegląd kosiarek, wykorzystywanych do utrzymania terenu wokół stawu i placu zabaw	1 000,00	1 000,00	890,00	890,00	110,00	110,00	
49.	900	90095	4300	Gzy	Wykonanie przyłącza do oczyszczalni przy OSP Gzy	5 000,00	5 000,00	184,50	184,50	4 815,50	4 815,50	
50.	900	90095	4300	Borza-Strumiany	Oznaczenie dojazdów do posesji	2 500,00	2 500,00	2 210,00	2 210,00	290,00	290,00	
51.	900	90095	4300	Skaszewo Włosciańskie	Zakup i montaż przystanku autobusowego	4 500,00	4 500,00	4 500,00	4 500,00			
52.	900	90095	6050	Gzy	Urządzenie placu sportowo-rekreacyjnego przy strażnicy OSP, pełniące funkcję świetlicy wiejskiej	10 000,00	10 000,00	10 000,00	10 000,00			
53.	900	90095	6050	Gzy-Wisnowa	Wyposażenie placu sportowo-rekreacyjnego	11 684,14	11 684,14	9 594,00	9 594,00	2 090,14	2 090,14	
54.	900	90095	6050	Grochy Imbrzyki	Poprawa bezpieczeństwa publicznego w sołectwie Grochy Imbrzyki (montaż lamp oświetleniowych i fotopułapek w miejscowości Grochy Krupy i Grochy Imbrzyki)	12 314,40	12 314,40	11 749,00	11 749,00	565,40	565,40	
55.	900	90095	6050	Porzowo	Urządzenie placu do grillowania - miejsca spotkań mieszkańców wsi Porzowo	10 000,00	10 000,00	9 819,70	9 819,70	180,30	180,30	
56.	900	90095	6050	Żebry-Falbogi	Budowa kładki i chodnika do placu zabaw	8 000,00	8 000,00	4 490,00	4 490,00	3 510,00	3 510,00	
57.	921	92109	4270	Kozłówka	Remont świetlicy wiejskiej - wymiana drzwi	5 000,00	5 000,00	5 000,00	5 000,00			
58.	921	92109	6050	Kozłówka	Wymiana ogrodzenia wraz z bramami i furtkami przy świetlicy w miejscowości Kozłówka	14 101,87	14 101,87	14 099,99	14 099,99	1,88	1,88	
59.	921	92109	6050	Porzowo	Budowa świetlicy wiejskiej	6 192,95	6 192,95	800,00	800,00	5 392,95	5 392,95	
Ogółem						517 397,29	247 073,03	490 675,22	261 082,42	26 722,07	9 241,84	17 480,23

4. MIESZKAŃCY GMINY

Liczba mieszkanek i mieszkańców zameldowanych na pobyt stały i czasowy w Gminie Gzy na dzień 31 grudnia 2021 r. wynosiła - **3.721 osób**, w tym 1.781 kobiet i 1.940 mężczyzn.

Liczba urodzonych dzieci zameldowanych na terenie gminy Gzy w 2021 r. to 43 w tym:

- 20 dziewczynek
- 23 chłopców

Liczba zgonów mieszkańców gminy Gzy w 2021 r. to 56 osób w tym:

- 24 kobiety
- 32 mężczyzn

Wobec tego przyrost naturalny w 2021r. był ujemny (wyniósł - 13).

Statystyka mieszkańców wg wieku i płci na dzień 31.12.2021r.

Wiek	Mężczyzn	Kobiet	Ogółem
0-2	66	64	130
3	17	24	41
4-5	57	24	81
6	22	20	42
7	20	19	39
8-12	104	90	194
13-15	67	44	111
16-17	45	33	78
18	17	19	36
19-65	1268	0	1268
19-60	0	968	968
> 65	257	0	257
> 60	0	476	476
ogółem	1940	1781	3721

Struktura ludności według ekonomicznych grup wieku

Liczba osób w wieku przedprodukcyjnym (0-17) – 716 w tym :

- dziewczynki – 318
- chłopcy – 398

Liczba osób w wieku produkcyjnym (18-60 kobiety i 18-65 mężczyźni) – 2272 w tym:

- kobiety – 987
- mężczyźni – 1285

Liczba osób w wieku poprodukcyjnym (>60 kobiety i >65 mężczyźni) – 733 w tym:

- kobiety – 476
- mężczyźni – 257

**Statystyka mieszkańców w poszczególnych miejscowościach,
zameldowanie na pobyt stały i czasowy
na dzień 31.12.2021r.**

GMINA GZY	3721
1) BEGNO	80
2) BORZA-PRZECHY	29
3) BORZA-STRUMIANY	37
4) DĘBINY	12
5) GOTARDY	170
6) GROCHY-IMBRZYKI	24
7) GROCHY-KRUPY	24
8) GROCHY-SERWATKI	41
9) GZY	175
10) GZY-WISNOWA	42
11) KAŁĘCZYN	16
12) KĘSY-PAŃKI	36
13) KĘSY-WYPYCHY	21
14) KOZŁOWO	85
15) KOZŁÓWKA	198
16) ŁADY-KRAJĘCZYNO	13
17) MARCISZE	39
18) MIERZENIEC	96
19) NOWE BORZA	20
20) NOWE PRZEWODOWO	82
21) NOWE SKASZEWO	90
22) OŁDAKI	121
23) OŁDAKI-STEFANOWO	138
24) OSTASZEWO-PAŃKI	28
25) OSTASZEWO WIELKIE	46

26) OSTASZEWO-WŁUSKI	23
27) PEKOWO	307
28) PORZOWO	133
29) PRZEWODOWO-MAJORAT	95
30) PRZEWODOWO-PARCELE	109
31) PRZEWODOWO PODUCHOWNE	93
32) SISICE	79
33) SKASZEWO WŁOŚCIAŃSKIE	143
34) SŁOŃCZEWO	166
35) STARE GROCHY	61
36) SULNIKOWO	121
37) SZYSZKI-FOLWARK	117
38) SZYSZKI WŁOŚCIAŃSKIE	104
39) TĄSEWY	37
40) WÓJTY-TROJANY	44
41) WYSOCKI	36
42) ZALESIE-GRZYMAŁY	18
43) ZALESIE-LENKI	7
44) ZALESIE-PACUSZKI	27
45) ŻEBRY-FALBOGI	151
46) ŻEBRY-WIATRARI	98
47) ŻEBRY-WŁOSTY	59
48) ŻEROMIN DRUGI	30

5. OCHRONA ZDROWIA

I. Działalność Ośrodków Zdrowia

W 2021 r. na terenie Gminy nie funkcjonowały podmioty lecznicze zarządzane przez Gminę oraz nie funkcjonowały żadne punkty apteczne.

W 2021 r. mieszkańcy w zakresie zapewnienia opieki zdrowotnej mogli korzystać z dwóch ośrodków zdrowia:

- 1) Niepubliczny Zakład Opieki Zdrowotnej „DAR-MED” w Przewodowie-Parcele – Filia nr 2.
- 2) Niepubliczny Zakład Opieki Zdrowotnej „DAR-MED” w Szyszkach – Filia nr 3,

Mieszkańcy mieli możliwość korzystania w sumie z trzech gabinetów lekarskich i dwóch gabinetów zabiegowych. Ponadto Ośrodek Zdrowia w Przewodowie Parcelach jest dostosowany dla osób niepełnosprawnych, dzięki czemu pacjenci niepełnosprawni nie są pozbawieni dostępu do opieki zdrowotnej.

Pacjenci mieli zapewniony dostęp do pięciu lekarzy o czterech różnych specjalnościach, czterech pielęgniarek i położnej.

NZOZ „Dar-Med” prowadził także opiekę nad pensjonariuszami w Domu Pomocy Społecznej w miejscowości Ołdaki-Stefanowo, gdzie pod opieką znajdowało się średnio ok. 120 pacjentów, dla których wykonywane były ambulatoryjne i wyjazdowe wizyty domowe lekarza.

Opieką zdrowotną objęci byli również uczniowie z następujących szkół:

- 1) Publiczna Szkoła Podstawowa im. Przyjaźni Polsko – Węgierskiej w Przewodowie Poduchownym,
- 2) Publiczna Szkoła Podstawowa w Skaszewie Włościańskim,
- 3) Społeczna Szkoła Podstawowa w Gzach.

Pod opieką pielęgniarki szkolnej w ww. szkołach znajdowało się średnio ok. 303 uczniów.

Dla uczniów wykonywane były świadczenia i porady medyczne takie jak: bilanse zdrowia, szczepienia ochronne, fluoryzacje, higiena osobista ucznia (przeeglądy), pogadanki, rozmowy indywidualne z uczniami oraz pokazy z udzielania pierwszej pomocy.

Łącznie w ośrodkach zdrowia pod opieką lekarza, pielęgniarki i położnej było średnio ok. 2119 pacjentów. W 2021 r. ośrodki zdrowia łącznie udzieliły ponad 11 tysięcy świadczeń medycznych (11 475 świadczeń).

Pielęgniarki oraz położna w 2021 r. wykonały dla dorosłych i dzieci łącznie ponad 4 tysiące porad i zabiegów medycznych (4032).

W 2021 r. ośrodki zdrowia włączyły się do Narodowego Programu Szczepień przeciw COVID-19 w ramach którego wykonano ponad 3374 szczepienia. W ramach szczepień ochronnych dla mieszkańców były wykonywane także bezpłatne szczepienia przeciw grypie.

II. Działalność Gminnej Komisji Rozwiązywania Problemów Alkoholowych i Przeciwdziałania Narkomanii

W ramach Programu Profilaktyki i Rozwiązywania Problemów Alkoholowych oraz Przeciwdziałania Narkomanii w Gminie Gzy na 2021 rok były realizowane zadania za pomocą Gminnej Komisji Rozwiązywania Problemów Alkoholowych i Przeciwdziałania Narkomanii (GKRPA). Głównym celem działania Komisji – była profilaktyka i rozwiązywanie problemów

związanych z uzależnieniami od alkoholu. Komisja realizowała zadania z zakresu profilaktyki i rozwiązywania problemów alkoholowych, a w szczególności:

- opiniowała wnioski o wydanie zezwolenia na sprzedaż napojów alkoholowych na terenie gminy,
- zapewniała dostępność pomocy terapeutycznej dla osób uzależnionych od alkoholu (w 2021 r. funkcjonował Punkt Konsultacyjno – Informacyjny, w którym odbywały się porady psychologa i terapeuty ds. uzależnień),
- wspomagała działalność instytucji, stowarzyszeń i osób fizycznych, służącej rozwiązywaniu problemów alkoholowych (Komisja współpracowała m.in. z Gminnym Ośrodkiem Pomocy Społecznej, Kuratorami Sądu Rejonowego, Policją oraz szkołami, a także prowadziła profilaktyczną działalność informacyjną i edukacyjną wśród dzieci i młodzieży).

Na dzień 31 grudnia 2021 r. na terenie gminy Gzy 11 podmiotów posiadało zezwolenie na sprzedaż napojów alkoholowych.

W 2021 r. Punkt Konsultacyjno – Informacyjny odwiedziło łącznie 36 osób:

- z usług terapeuty do spraw uzależnień skorzystało 19 osób,
- z usług psychologa skorzystało 17 osób.

Do Gminnej Komisji Rozwiązywania Problemów Alkoholowych wpłynęło 6 zgłoszeń przypadków nadużywania alkoholu oraz 1 zgłoszenie nadużywania narkotyków.

Łączne wydatki na realizację programu profilaktyki i rozwiązywania problemów alkoholowych oraz przeciwdziałania narkomanii w 2021 r. wyniosły 21.962,65 zł i pochodziły z opłat z tytułu udzielonych zezwoleń na sprzedaż alkoholu.

Na działalność punktu Konsultacyjno – Informacyjnego, wynagrodzenia dla osób wykonujących czynności ujęte w Gminnym Programie Profilaktyki i Rozwiązywania Problemów Alkoholowych oraz Przeciwdziałania Narkomani oraz szkolenia przeznaczono 18.063,27 zł, na prowadzenie działalności profilaktycznej i edukacyjnej w zakresie problemów alkoholowych przeznaczono 1.499,38 zł oraz na przeprowadzenie diagnozy stanu problemów alkoholowych przeznaczono 2400,00 zł.

W 2021 roku GKRPA dofinansowała zakup nagród i materiałów na potrzeby konkursu szkolnego organizowanego w ramach profilaktyki uzależnień od alkoholu i narkotyków pn. „Życie wolne od nałogów” zorganizowanego przez Społeczną Szkołę Podstawową w Gzach.

W 2021 r. w ramach działania GKRPA została przeprowadzona Diagnoza Problemów Społecznych, której celem było ustalenie skali zagrożeń i problemów społecznych takich jak: alkoholizm, niktynizm, narkotyki, przemoc.

6. POMOC SPOŁECZNA

Gminny Ośrodek Pomocy Społecznej w Gzach realizuje zadania pomocy społecznej poprzez działania wspierające osoby i rodziny znajdujące się w trudnej sytuacji życiowej. Pomoc jest udzielana w formie finansowej, w formie dożywiania dla dzieci, jako wsparcie rodziny ze strony asystenta rodziny oraz prowadzona jest praca socjalna z rodzinami. Pomoc i wsparcie w Gminie Gzy w 2021 roku uzyskało 351 osób, co stanowiło 9,4 % mieszkańców gminy. W roku 2021 łączna liczba osób korzystających z pomocy i wsparcia zmniejszyła się o 35 osób (w stosunku do roku 2020). W Gminie Gzy najczęściej występującymi przyczynami trudnej sytuacji życiowej osób i rodzin, a jednocześnie powodami ubiegania się o pomoc społeczną było kolejno: bezrobocie, ubóstwo, potrzeba ochrony macierzyństwa, długotrwała lub ciężka choroba, bezradność w sprawach opiekuńczo - wychowawczych i prowadzenia gospodarstwa domowego.

Pomoc i wsparcie w Gminie Gzy z pomocy społecznej w 2021 roku w postaci świadczeń pieniężnych uzyskało 192 osoby, zaś w postaci świadczeń niepieniężnych 104 osoby. Odpłatność gminy za pobyt w domach pomocy społecznej dotyczyła 1 osoby.

Dane dotyczące świadczeń pieniężnych z pomocy społecznej w podziale na poszczególne działy:

Rodzaj udzielonej pomocy	Ilość osób, którym przyznano świadczenie	Liczba świadczeń	Kwota świadczeń (zł)
Zasiłki stałe	18	191	101.874,18
Składki zdrowotne (odprowadzane przy wypłacie zasiłków stałych)	18	191	9.168,66
Zasiłki okresowe	22	117	42.600,00
Zasiłki celowe i specjalne	13	21	5.650,00
Program „Posiłek w szkole i w domu”	180	6684	106.034,30 w tym: budżet państwa – 75.641,00 wkład własny gminy– 30.393,30
Specjalistyczne usługi opiekuńcze	1	480 (w godzinach)	9.600,00

Odpłatność gminy za pobyt w domu pomocy społecznej	1	12	39.133,72
--	---	----	-----------

W 2021 roku ośrodek pomocy nie pośredniczył w organizacji pochówku osób zmarłych na terenie gminy Gzy.

Zadania pomocy społecznej oprócz pomocy finansowej, pomocy rzeczowej, obejmowały również pracę socjalną, mającą na celu wzmocnienie zdolności jednostki do funkcjonowania w społeczeństwie oraz współpracę z pracownikiem socjalnym w poszukiwaniu dróg rozwiązywania trudnej sytuacji materialnej.

Pomoc udzielana w formie pracy socjalnej	
Liczba rodzin	75
Liczba osób w rodzinie	207
Liczba osób objętych kontraktem socjalnym	0

Karta Dużej Rodziny

Liczba rodzin którym wydano Kartę Dużej Rodziny – 18.

Liczba przyznanych Karty Dużej Rodziny – 56.

ASYSTENT RODZINY

Na podstawie ustawy z dnia 9 czerwca 2011 r. o wspieraniu rodziny i systemie pieczy zastępczej wprowadzono spójny system opieki nad dzieckiem i rodziną je wychowującą jako odrębny element w ramach polityki rodzinnej. Efektem podejmowanych działań w ramach systemu jest zapewnienie rodzinie takiej pomocy, która wyeliminuje zagrożenie zabrania dziecka z rodziny.

W 2021 roku Gminny Ośrodek Pomocy Społecznej w Gzach przystąpił do programu organizowanego przez Ministerstwo Rodziny i Polityki Społecznej - "Program asystent rodziny rok 2021". W ramach programu otrzymano środki z Funduszu Pracy na dodatek do wynagrodzenia asystenta rodziny w wysokości 2.000,00 zł.

Wydatki na wynagrodzenia wraz z pochodnymi, związane z zatrudnieniem asystenta rodziny	49.789,83 zł
Finansowane z budżetu gminy	47.789,83 zł
Finansowanie z innych źródeł – środki z Funduszu Pracy	2.000,00 zł
Ilość rodzin objętych wsparciem asystenta	8
Liczba dzieci w rodzinach	22

Świadczenia rodzinne, świadczenia wychowawcze, fundusz alimentacyjny

W 2021 roku 103 rodziny otrzymało zasiłki rodzinne. Pozostałe świadczenia rodzinne tj. świadczenie rodzicielskie, zasiłek pielęgnacyjny, świadczenie pielęgnacyjne, specjalny zasiłek opiekuńczy, zasiłek dla opiekuna, jednorazowa zapomoga z tytułu urodzenia dziecka, jednorazowe świadczenie „Za życiem” oraz świadczenia z funduszu alimentacyjnego łącznie pobierały 244 osoby.

Kwota wypłaconych świadczeń rodzinnych w 2021 r. wyniosła 1.658.298,66 zł

Kwota wypłaconych świadczeń z funduszu alimentacyjnego wyniosła 66.750,00 zł,

W 2021 roku 445 rodzin pobierało świadczenie wychowawcze (500+).

Liczba wypłaconych świadczeń – 8193.

Kwota wypłaconych świadczeń wychowawczych (500+) w 2021 r. wyniosła 4.080.689,90 zł

7. INFRASTRUKTURA I DZIAŁALNOŚĆ INWESTYCYJNA

7.1. Infrastruktura drogowa

Na dzień 31 grudnia 2021 r. długość dróg w gminie wynosiła 94 km.

Stan dróg według Systemu Oceny Stanu Nawierzchni, w podziale na poszczególne kategorie dróg publicznych, był następujący: Niektóre drogi gminne, asfaltowe wymagają remontu. Drogi żwirowe i szutrowe wymagają ciągłego uzupełnienia i częściowych remontów nawierzchni.

Na terenie Gminy Gzy nie występują ścieżki rowerowe.

Wykaz inwestycji zrealizowanych w 2021 r.

1. Przebudowa drogi gminnej 340112W w miejscowości Żebry-Wiatraki – wartość robót ogółem 454.703,66 zł w tym : dofinansowanie z Rządowego Funduszu Rozwoju Dróg w kwocie 298.851,37 zł.

Opis realizacji zadania: Zadanie obejmowało roboty przygotowawcze, wykonanie podbudowy, wykonanie nawierzchni bitumicznej, wykonanie poboczy z kruszywa naturalnego, wykonanie zjazdów, oznakowanie. Wybudowana jezdnia ma szerokość 5,50 m, pas ruchu 2,75 m, szerokość obustronnych poboczy 0,75 m. Zakres zadania dotyczył również oczyszczenia i poprawy stanu rowów.



2. Przebudowa drogi gminnej nr 340112W w miejscowości Grochy-Serwatki km 0+490 – 0+995 wartość robót ogółem 315.816,40 zł w tym: dofinansowanie z budżetu Województwa Mazowieckiego 155.473,20 zł.

Zadanie obejmowało roboty przygotowawcze, wykonanie podbudowy z kruszywa naturalnego, wykonanie nawierzchni z mieszanki mineralno-asfaltowej o szerokości 5 m, wykonanie zjazdów, oznakowanie, wykonanie obustronnych poboczy 0,75 m z kruszywa naturalnego, oznakowanie i inne prace określone w dokumentacji projektowej.



3. Utwardzenie dróg gminnych emulsją asfaltową- wartość robót ogółem 150.508,88 zł

Utwardzanie dróg gminnych emulsją asfaltową odbyło się w następujących miejscowościach: Kozłowo, Nowe Przewodowo, Stare-Grochy, Wójty-Trojany, Ostaszewo-Włuski.



4. Utwardzenie dróg gminnych destruktem asfaltowym – wartość robót 22.255,62 zł.

Utwardzenie dróg gminnych destruktem asfaltowym odbyło się w dwóch miejscowościach: Nowe Borza oraz Żebry-Wiatraki.

5. Remont dróg gminnych (żwirowanie, tłuczeń, inne naprawy) - wartość robót ogółem 269.050,59 zł

Zadanie finansowane było z budżetu Gminy Gzy, w tym z funduszu sołectkiego. Przedmiot zamówienia obejmował pozyskanie kruszywa, transport do wskazanych miejscowości na terenie Gminy, przeprofilowanie podłoża, rozładunek i rozplantowanie w celu likwidacji wybojów, ubytków i kolein.

Żwirowanie odbyło się w następujących miejscowościach: Słończewo, Skaszewo Włościańskie, Borza-Strumiany, Gotardy, Łady, Ołdaki, Grochy-Imbrzyki.

Remont dróg gminnych tłuczniem dotyczył następujących miejscowości:

Begno, Gzy, Kęsy, Mierzeniec, Nowe Skaszewo, Ostaszewo-Pańki, Pękowo, Sisice, Sulnikowo, Szyszki, Tąsewy, Zalesie.

6. Profilowanie dróg gminnych o nawierzchni żwirowej i gruntowej

Usługa polegała na likwidacji wybojów, ubytków i kolein oraz dokonaniu korekty profilu poprzecznego dla poprawy warunków ruchu i umożliwienia swobodnego odpływu wody z korony drogi.

Koszt zadania: 22.386,00 zł.

Źródło finansowania: zadanie zrealizowano ze środków własnych Gminy Gzy.

W ramach zadania wykonano profilowanie dróg gminnych w następujących miejscowościach: Mierzeniec, Grochy-Imbrzyki, Kozłowo, Przewodowo-Parcele, Przewodowo-Majorat, Pękowo, Grochy-Serwatki, Ołdaki, Nowe Borza, Borza-Strumiany, Żebry-Falbogi, Żebry-Wiatraki, Ostaszewo-Pańki, Gotardy, Skaszewo Włociańskie, Szyszki, Słończewo, Begno, Gzy, Przewodowo Poduchowne, Gzy-Wisnowa, Wójty-Trojany, Porzowo, Stare Grochy, Nowe Skaszewo, Kęsy-Pańki, Ostaszewo-Włuski, Zalesie.

Realizacja zadań w roku 2021 dofinansowanych w ramach „Mazowieckiego Instrumentu Wsparcia Sołectw”

1. „Poprawa bezpieczeństwa publicznego w Sołectwie Grochy-Imbrzyki”

Zadanie polegało na :

- zakupie i montażu 2 lamp oświetleniowych w miejscowości Grochy-Krupy zlokalizowanych przy drodze gminnej oznaczonej numerem ewidencyjnym 43,





- zakupie i montażu lampy oświetleniowej w miejscowości Grochy-Imbrzyki zlokalizowanej przy drodze powiatowej oznaczonej numerem ewidencyjnym 21.

- zakupie i montażu fotopułapek w miejscowości Grochy-Imbrzyki zlokalizowanych w okolicach przystanku autobusowego przy drodze powiatowej oznaczonej numerem ewidencyjnym 21.



- **Koszt zadania:** 21.749,00 zł
- **Źródła finansowania:** zadanie zrealizowano ze środków z budżetu Województwa Mazowieckiego (10.000,00 zł) oraz z funduszu sołeckiego (11.749,00 zł).

2. „Urządzenie placu do grillowania - miejsca spotkań mieszkańców wsi Porzowo”

W ramach przedmiotowego zadania została ułożona kostka brukowa wraz z przygotowaniem i wyrównaniem terenu, został zakupiony grill oraz wykonano inne prace w zakresie częściowego zagospodarowania terenu.

- **Koszt zadania:** 19.639,39 zł.
- **Źródła finansowania:** zadanie zrealizowano z środków z budżetu Województwa Mazowieckiego (9.819,69 zł) oraz z funduszu sołeckiego (9.819,70 zł).



7.2. Pozostała infrastruktura

Długość czynnej sieci wodociągowej w 2021 r. wynosiła 171,3 km.

Gmina Gzy nie posiada komunalnej oczyszczalni ścieków, a także nie posiada sieci kanalizacyjnej na swoim terenie.

Na terenie gminy Gzy brak jest sieci gazowej.

8. GOSPODARKA MIESZKANIOWA I KOMUNALNA

Na początku 2021 r. zasób mieszkaniowy gminy obejmował następujące mieszkania:

1. Przewodowo Poduchowne 21 – 51,86 m²
2. Przewodowo Poduchowne 21 – 51, 86 m²
3. Gzy 59 – 57,70 m²

4. Szyszki Włociańskie 33a – 55,97 m²
5. Skaszewo Włociańskie lok. nr 1 – 62,50 m²
6. Skaszewo Włociańskie lok. nr 2 – 31,92 m²
7. Skaszewo Włociańskie lok. nr 3 – 34,80 m²
8. Skaszewo Włociańskie lok. nr 4 – 37,57 m²
9. Skaszewo Włociańskie lok. nr 5 – 25,80 m²
10. Skaszewo Włociańskie lok. nr 6 – 62,50 m²

Łączna powierzchnia lokali wynosi 472,48 m².

Łącznie w zasobie gminy znajdowało się w 2021 r. – 10 mieszkań.

W 2021 r. nie oddano do użytkowania nowych lokali, ani nie dokonano sprzedaży mieszkań znajdujących się w zasobie gminy.

Dwa lokale socjalne z zasobu mieszkaniowego Gminy nie były zamieszkałe w 2021 r.

W 2021 r. nie wszczęto postępowań eksmisyjnych, dotyczących opuszczenia lokali mieszkalnych, będących w zasobie gminy.

Na dzień 1 stycznia 2021 r. w 20% lokali, będących w zasobie gminy, nie było toalet, stan ten nie uległ zmianie do końca roku.

Na dzień 1 stycznia 2021 r. zaległości w opłatach za lokale będące w zasobie gminy oraz odsetki od tych zaległości wynosiły 4.252,00 zł.

W 2021 r. dokonano następujących wydatków:

1. utrzymanie budynku z lokalami socjalnymi w Skaszewie Włociańskim – 6.805,46 zł w tym: przegląd przewodów kominowych – 641,10 zł, przeglądy techniczne budynku – 800,00 zł, przegląd instalacji elektrycznej - 615,00 zł, zakup energii elektrycznej i wody – 4.672,67 zł, ubezpieczenie budynku – 76,69 zł,
2. utrzymanie budynku po byłym gimnazjum 165.694,39 zł w tym: zakup materiałów do remontu instalacji c.o. oraz hydraulicznej – 764,94 zł, zakup oleju opałowego 124.294,17 zł (38,768 litrów), wynagrodzenie konserwatora kotłowni – 8.225,00 zł, zakup energii elektrycznej i wody – 15.869,54 zł, konserwacja kotłowni – 5.000,00 zł, naprawa usterek instalacji elektrycznej – 1.845,00 zł, wymian falownika – 3.739,20 zł, przegląd i czyszczenie przewodów kominowych – 1.402,20 zł, okresowa kontrola sprawności stanu technicznego budynku – 1.000,00 zł, serwis sprzętu p.poż. – 319,80 zł, wywóz nieczystości płynnych -129,60 zł, ubezpieczenie budynku -3.104,94 zł,
3. zapłata podatku VAT od nieuregulowanych faktur za wynajem pomieszczeń 223,78 zł,
4. różne wydatki związane z gospodarowaniem gruntami i nieruchomościami (mapy, sporządzanie pełnomocnictwa, ubezpieczenia innych budynków) -1.756,36 zł.

W zasobie Gminy w 2021 r. znajdowały się następujące budynki niemieszkalne:

1. budynki biurowe – 4
2. budynki gospodarcze – 10
3. budynki szkolne - 3
4. ośrodki zdrowia – 2
5. świetlice wiejskie - 8
6. hydrofornie – 2
7. hala sportowa – 1
8. pozostałe– 4

9. SPRAWY OBYWATELSKIE

Do urzędu Gminy Gzy wpłynęło w 2021 r. 56 wniosków o udostępnienie informacji publicznej. W przypadku tych wniosków (100% wszystkich wniosków, które wpłynęły) informacja została udostępniona wnioskodawcy. Wniosków, w zakresie których została wydana decyzja o odmowie udostępnienia informacji publicznych oraz wniosków, które rozpatrzone zostały w inny sposób nie było. Nie odnotowano również:

- odwołań od decyzji odmawiających udostępnienia informacji publicznych,
- skarg wnioskodawców do sądów administracyjnych ani wyroków sądu.

W związku z wpływającymi wnioskami, nie zdecydowano o publikacji w Biuletynie Informacji Publicznej danych dotyczących tych wniosków.

Do Urzędu Gminy Gzy w 2021 r. nie wpłynęła żadna petycja mająca na celu wpływ na proces sprawowania władzy.

W 2021 r. odbyło się 35 zebrań wiejskich dotyczących funduszu sołectkiego na rok 2022. Na poszczególnych zebraniach wiejskich frekwencja kształtowała się następująco:

- na zebraniu w sołectwie Begno, które odbyło się 01.09.2021 r., frekwencja wynosiła 20,6%,
- na zebraniu w sołectwie Borza-Strumiany, które odbyło się 26.09.2021 r., frekwencja wynosiła 12,6%,
- na zebraniu w sołectwie Gotardy, które odbyło się 24.09.2021 r., frekwencja wynosiła 14,8%,
- na zebraniu w sołectwie Grochy-Imbrzyki, które odbyło się 08.09.2021 r., frekwencja wynosiła 25,0%,
- na zebraniu w sołectwie Grochy-Serwatki, które odbyło się 12.09.2021 r., frekwencja wynosiła 21,8%,
- na zebraniu w sołectwie Gzy, które odbyło się 18.09.2021 r., frekwencja wynosiła 11,8%,
- na zebraniu w sołectwie Gzy-Wisnowa, które odbyło się 12.09.2021 r., frekwencja wynosiła 39,3%,

- na zebraniu w sołectwie Kęsy, które odbyło się 28.09.2021 r., frekwencja wynosiła 13,4%,
- na zebraniu w sołectwie Kozłowo, które odbyło się 30.08.2021 r., frekwencja wynosiła 10,1%,
- na zebraniu w sołectwie Kozłówka, które odbyło się 19.09.2021 r., frekwencja wynosiła 14,9%,
- na zebraniu w sołectwie Łady, które odbyło się 23.09.2021 r., frekwencja wynosiła 34,7%,
- na zebraniu w sołectwie Mierzeniec, które odbyło się 29.09.2021 r., frekwencja wynosiła 13,3%,
- na zebraniu w sołectwie Nowe Borza, które odbyło się 01.09.2021 r., frekwencja wynosiła 31,2%,
- na zebraniu w sołectwie Nowe Przewodowo, które odbyło się 22.09.2021 r., frekwencja wynosiła 16,3%,
- na zebraniu w sołectwie Nowe Skaszewo, które odbyło się 26.09.2021 r., frekwencja wynosiła 12,8%,
- na zebraniu w sołectwie Ołdaki, które odbyło się 14.09.2021 r., frekwencja wynosiła 12,1%,
- na zebraniu w sołectwie Ostaszewo-Pańki, które odbyło się 15.08.2021 r., frekwencja wynosiła 57,1%,
- na zebraniu w sołectwie Ostaszewo Wielkie, które odbyło się 26.09.2021 r., frekwencja wynosiła 14,2%,
- na zebraniu w sołectwie Ostaszewo-Włuski, które odbyło się 15.09.2021 r., frekwencja wynosiła 44,4%,
- na zebraniu w sołectwie Pękowo, które odbyło się 25.09.2021 r., frekwencja wynosiła 10,4%,
- na zebraniu w sołectwie Porzowo, które odbyło się 14.09.2021 r., frekwencja wynosiła 10,2%,
- na zebraniu w sołectwie Przewodowo-Majorat, które odbyło się 10.09.2021 r., frekwencja wynosiła 17,3%,
- na zebraniu w sołectwie Przewodowo-Parcele, które odbyło się 26.09.2021 r., frekwencja wynosiła 17,2 %,
- na zebraniu w sołectwie Przewodowo Poduchowne, które odbyło się 12.09.2021 r., frekwencja wynosiła 16,8%,
- na zebraniu w sołectwie Sisice, które odbyło się 05.09.2021 r., frekwencja wynosiła 24,1%,
- na zebraniu w sołectwie Skaszewo Włociańskie, które odbyło się 12.09.2021 r., frekwencja wynosiła 13,6%,
- na zebraniu w sołectwie Słończewo, które odbyło się 27.08.2021 r., frekwencja wynosiła 10,6%,
- na zebraniu w sołectwie Stare Grochy, które odbyło się 12.08.2021 r., frekwencja wynosiła 21,5%,
- na zebraniu w sołectwie Sulnikowo, które odbyło się 26.09.2021 r., frekwencja wynosiła 13,3%,

- na zebraniu w sołectwie Szyszki, które odbyło się 27.09.2021 r., frekwencja wynosiła 13,8%,
- na zebraniu w sołectwie Tąsewy, które odbyło się 19.09.2021 r., frekwencja wynosiła 29,6%,
- na zebraniu w sołectwie Wójtów-Trojany, które odbyło się 20.09.2021 r., frekwencja wynosiła 22,2%,
- na zebraniu w sołectwie Zalesie, które odbyło się 20.08.2021 r., frekwencja wynosiła 58,0%,
- na zebraniu w sołectwie Żebry-Falbogi, które odbyło się 26.08.2021 r., frekwencja wynosiła 16,9%,
- na zebraniu w sołectwie Żebry-Wiatraki, które odbyło się 22.09.2021 r., frekwencja wynosiła 12,1%.

10. PRZESTĘPCZOŚĆ W GMINIE

Podjęte akcje informacyjne i prewencyjne związane były z realizacją „Powiatowego Programu Zapobiegania Przestępczości oraz Ochrony Bezpieczeństwa Obywateli i Porządku Publicznego na lata 2019-2023”:

W zakresie ochrony dzieci i młodzieży:

- szkoły współpracowały z instytucjami wspierającymi dziecko, rodzinę i szkołę w zakresie rozwiązywania problemów dzieci i młodzieży (udzielanie pomocy psychologiczno-pedagogicznej);
- organizowano pogadanki, spotkania profilaktyczne i prewencyjne dla uczniów przez m.in. Policję, SANEPID;
- organizowano warsztaty z pedagogami szkolnymi;
- w szkołach realizowano programy profilaktyczne, projekty, konkursy m.in.: „Z kulturą mi do twarzy”, „Szklanka mleka”, „Owoce w szkole”, „Fluoryzacja”, „Trzymaj formę”, „Nie pal przy mnie proszę”, „Śniadanie daje moc”, „Czyste powietrze wokół nas”, „Przygotujmy lepszy świat”;
- szkoły systematycznie współpracowały z rodzicami uczniów poprzez informowanie i dostarczanie materiałów edukacyjnych;
- prowadzono nadzór uczniów podczas przerw międzylekcyjnych oraz godzin wolnych na świetlicy (w trakcie trwania zajęć w formie stacjonarnej);
- Publiczna Szkoła Podstawowa w Przewodowie Poduchownym po powrocie do nauki stacjonarnej realizowała Program Reintegracji (proces adaptacji szkolnej uczniów – wzmacnianie odporności psychicznej uczniów);
- w 2021 r. zamontowano urządzenia do siłowni zewnętrznej przy OSP Gzy oraz na placu w miejscowości Gzy -Wisnowa.

W zakresie poprawy bezpieczeństwa w miejscach publicznych i w miejscach zamieszkania w 2021 r. zamontowano:

- 6 lamp solarnych fotowoltaicznych w miejscowościach: Grochy Imbrzyki (3 szt.), Skaszewo Włociańskie (1 szt.) oraz Przewodowo Majorat (2 szt.);
- 1 nowy przystanek autobusowy w miejscowości Skaszewo Włociańskie;



- 2 fotopułapki w miejscowości Grochy Imbrzyki.

W zakresie przeciwdziałania alkoholizmowi i narkomanii:

- w szkołach opracowano materiały dla uczniów i nauczycieli nt. profilaktyki uzależnień;
 - wychowawcy klas przeprowadzili pogadanki na temat uzależnień we współczesnym świecie (alkoholizm, narkomania, uzależnienie od nikotyny, używki, dopalacze);
 - na tablicy informacyjnej Urzędu Gminy Gzy oraz w budynku Urzędu Gminy Gzy udostępniano materiały profilaktyczne, ulotki oraz broszury dotyczące uzależnień;
 - Gminna Komisja Rozwiązywania Problemów Alkoholowych prowadziła profilaktyczną działalność informacyjną i edukacyjną dla dzieci i młodzieży. W grudniu 2021 r. GKRPA dofinansowała zakup nagród w konkursie pt. „Szczęśliwe życie bez nałogów” zorganizowanym przez Społeczną Szkołę Podstawową w Gzach;
- W zakresie działań GKRPA znajdowało się również:
- a) opiniowanie wniosków o wydanie zezwolenia na sprzedaż napojów alkoholowych na terenie Gminy Gzy,
 - b) zapewnienie dostępności pomocy terapeutycznej dla osób uzależnionych od alkoholu,

c) wspomaganie działalności instytucji, stowarzyszeń i osób fizycznych, służącej rozwiązywaniu problemów alkoholowych, w tym zakresie GKRPA współpracowała m.in. z Gminnymi Ośrodkami Pomocy Społecznej, Policją, Kuratorami Sądu Rejonowego oraz szkołami.

- w Gminie Gzy w 2021 r. funkcjonował punkt konsultacyjno – informacyjny w którym konsultacje prowadził psycholog oraz terapeuta ds. rodzinnych uzależnień.

W zakresie przeciwdziałania przemocy w rodzinie:

- na terenie Gminy Gzy funkcjonował Zespół Interdyscyplinarny ds. Przeciwdziałania Przemocy w Rodzinie, który realizował procedury „Niebieskiej Karty”. W skład zespołu wchodzi specjaliści, którzy są przeszkoleni oraz realizują określone cele i zasady pracy w zakresie udzielania profesjonalnej pomocy ofiarom przemocy w rodzinie. Podstawowym zadaniem Zespołu było przeprowadzenie rozeznania, przygotowanie optymalnego planu pomocy i jego realizowanie. W ciągu 2021 r. wpłynęły 4 niebieskie karty;

- Publiczna Szkoła Podstawowa w Skaszewie Włociańskim realizowała projekt pn. „Tydzień życzliwości”.

W zakresie poprawy bezpieczeństwa nad wodą i w lesie:

- na terenie Gminy Gzy nie występują kąpieliska oraz miejsca do kąpieli;

- informacje i ostrzeżenia o warunkach pogodowych oraz innych czynnikach mogących powodować utrudnienia lub zagrożenia dla zdrowia lub życia osób były publikowane na stronie internetowej Urzędu Gminy Gzy (www.gminagzy.pl);

- informacje dotyczące bezpiecznych wakacji 2021 r. zostały udostępnione na stronie internetowej Urzędu Gminy Gzy, w Urzędzie Gminy Gzy i Gminnym Ośrodku Pomocy Społecznej w Gzach oraz na tablicy informacyjnej.

W zakresie poprawy bezpieczeństwa w ruchu drogowym:

- w szkołach prowadzono działania edukacyjne na temat bezpiecznego poruszania się po drogach poprzez organizację pogadanek i prezentacji na następujące tematy: bezpieczeństwo dzieci w drodze „do” i „ze” szkoły, bezpieczeństwo w czasie dojazdu do szkoły autobusem oraz właściwe zachowanie na przystanku, podstawowe zasady bezpiecznego wypoczynku w czasie ferii i wakacji, bezpieczna jazda na rowerze i rolkach;

- w Publicznej Szkole Podstawowej w Skaszewie Włociańskim przygotowano uczniów do egzaminu na kartę rowerową oraz uczono jak się zachowywać w różnych sytuacjach w ruchu drogowym;

- poprawiono stan infrastruktury drogowej poprzez zwirowanie w sołectwach: Borza- Strumiany, Gotardy, Łady, Oldaki, Skaszewo Włociańskie oraz Słończewo;

- poprawiono stan infrastruktury drogowej poprzez nawożenie tłuczniem w sołectwach: Begno, Gzy, Kęsy, Mierzeniec, Nowe Skaszewo, Ostaszewo-Pańki, Pękowo, Sisice, Sulnikowo, Szyszki, Tąsewy, Zalesie;

- poprawiono stan infrastruktury drogowej poprzez położenie emulsji asfaltowej w sołectwach: Kozłowo, Nowe Przewodowo, Ostaszewo-Włuski, Stare Grochy, Wójtys-Trojany;
- poprawiono stan infrastruktury drogowej poprzez położenie destruktu w sołectwach: Nowe Borza, Żebry-Wiatraki;
- przebudowano drogę gminną: **nr 340112W w miejscowości Grochy Serwatki oraz w miejscowości Żebry-Wiatraki.**

11. OCHRONA PRZECIWPÓŻAROWA

Na terenie Gminy Gzy w 2021 r. funkcjonowało 6 jednostek Ochotniczych Straży Pożarnych, w tym:

1. OSP GZY
2. OSP PRZEWODOWO
3. OSP SZYSZKI
4. OSP PĘKOWO
5. OSP PORZOWO
6. OSP OSTASZEWO

Jednostki z terenu gminy Gzy wyposażone są łącznie w 5 samochodów ratowniczo-gaśniczych oraz 2 samochody lekkie (OSP GZY- 3, OSP Przewodowo- 2, OSP Szyszki -1, OSP Pękowo -1).

W szeregach OSP działało ok. 190 druhów strażaków.

Cztery jednostki, które miały na stanie samochody pożarnicze, dysponowały także odpowiednim zapleczem lokalowym (tj. świetlicą, pomieszczeniami gospodarczymi oraz garażami), które ogrzewane były w okresie zimowym, (Gzy, Przewodowo, Szyszki, Pękowo).

Dwie jednostki: Porzowo oraz Ostaszewo nie posiadały samochodów pożarniczych, a ich działalność opierała się głównie na zabezpieczeniu własnych miejscowości i działalności statutowej.

Według Informacji o zaistniałych zdarzeniach i prowadzonych działaniach ratowniczo – gaśniczych na terenie powiatu pułtuskiego w 2021 roku sporządzonej przez Komendę Powiatową Państwowej Straży Pożarnej w Pułtusku, na terenie gminy Gzy odnotowano 83 wyjazdy, podczas których interweniowały jednostki ochrony przeciwpożarowej, w tym:

- 14 wyjazdów do pożarów,
- 67 wyjazdów do miejscowego zagrożenia,
- 1 wyjazd do zabezpieczenia rejonu,
- 1 „falszywy alarm”.

Jednostki z terenu gminy Gzy, które uczestniczyły w działaniach ratowniczo – gaśniczych: OSP Gzy w 41, OSP Przewodowo w 31, OSP Szyszki w 11.

Łącznie z 83 wyjazdów do działań ratowniczo – gaśniczych 82 - wyjazdy dotyczyły terenu gminy, 1 wyjazd - poza rejonem gminy.

We wspomnianych zdarzeniach nie było osób rannych oraz nie było żadnych ofiar śmiertelnych.

Podjęte akcje informacyjne i prewencyjne w zakresie ochrony przeciwpożarowej:

- udział strażaków OSP z terenu Gminy Gzy (8 strażaków) w szkoleniu podstawowym strażaków ratowników OSP organizowanym przez Komendę Powiatową PSP w Pułtusk;
- udział strażaków OSP z terenu Gminy Gzy (4 strażaków) w szkoleniu kierujących działaniem ratowniczym dla członków OSP (dowódców OSP) organizowanym przez Komendę Powiatową PSP w Pułtusk;
- poprawa stanu wyposażenia jednostek OSP:
 - a) zakup sprzętu dla OSP Gzy (drabina strażacka, 8 sztuk węży tłoczonych do motopompy oraz 2 rozdzielacze kulowe), w ramach zadania „OSP-2021” Gmina Gzy otrzymała dofinansowanie w kwocie 5.025,00 zł z budżetu Województwa Mazowieckiego, całkowity koszt zadania wyniósł 10.050,00 zł;
 - b) przekazano dotację w kwocie 191,00 zł dla OSP Przewodowo Majorat na dofinansowanie zakupu podkładów i klinów do stabilizacji pojazdów, zabezpieczenia przed uruchomieniem poduszki AIRBAG;
 - c) przekazano dotację w kwocie 2.700,00 zł dla OSP Przewodowo Majorat na dofinansowanie realizacji zadania Aktywowanie i doposażenie Młodzieżowej Drużyny Pożarniczej przy OSP Przewodowo Majorat – zakupiono hełmy, rękawice, ubrania koszarowe, buty;
 - d) przekazano dotację dla OSP Szyszki w kwocie 456,00 zł na dofinansowanie zakupu obuwia strażackiego, rękawic specjalnych, kominiarek niepalnych oraz kombinezonu ochronnego pszczelarskiego;
 - e) przekazano dotację dla OSP Gzy w kwocie 6.149,00 zł na dofinansowanie zakupu radiotelefonu i systemu selektywnego alarmowania;
 - f) przekazano dotację w kwocie 3.150,00 zł z przeznaczeniem na dofinansowanie zakupu sprzętu i wyposażenia dla OSP Przewodowo Majorat – zakupiono bosak dielektryczny, przecinarkę, nożyce, szelki bezpieczeństwa z pasem biodrowym, miernik detektor wielogazowy, toporek ratowniczy, narzędzie wielofunkcyjne, siekiera, maszt oświetleniowy;
- poprawa stanu strażnicy poprzez remont posadzki w garażu OSP Gzy, w ramach programu „Mazowieckie Strażnice OSP-2021” Gmina Gzy otrzymała dofinansowanie w kwocie 22.632,00 zł z budżetu Województwa Mazowieckiego, które w całości pokryło koszt remontu posadzki;
- poprawa stanu strażnicy OSP Ostaszewo poprzez remont budynku w miejscowości Begno – 2.645,35 zł – sfinansowany z funduszu sołeckiego w kwocie 2.429,49 zł.

Łączne wydatki bieżące poniesione w rozdziale 75412 – Ochotnicze straże pożarne w 2021 r. wyniosły 140.580,55 zł, w tym wydatki bieżące w kwocie 128.581,55 zł dotyczyły

funkcjonowania 6 jednostek OSP oraz wydatki majątkowe w kwocie 11.999,00 zł, dotyczyły dofinansowania zakupu specjalistycznego wyposażenia.



Zakup sprzętu strażackiego dla OSP Gzy (drabina strażacką, 8 sztuk węży tłoczonych do motopompy oraz 2 sztuki rozdzielaczy kulowych) w ramach zadania „OSP-2021” (10.050,00 zł).



Remont posadzki w ramach zadania „Mazowieckie Strażnice OSP-2021” (22.632,00 zł)

12. EDUKACJA

W Gminie Gzy w 2021 r. funkcjonowały:

- 2 szkoły publiczne prowadzone przez Gminę, w tym:
 - Publiczna Szkoła Podstawowa w Przewodowie Poduchownym,



- Publiczna Szkoła Podstawowa w Skaszewie Włociańskim,



- 1 szkoła niepubliczna - Społeczna Szkoła Podstawowa w Gzach prowadzona przez Stowarzyszenie Rozwoju Wsi Gzy.



Dane dotyczące liczby uczniów oraz nauczycieli w poszczególnych placówkach:

Wyszczególnienie		SZKOŁY											
		Publiczna Szkoła Podstawowa im. Przyjaźni Polsko – Węgierskiej w Przewodowie Poduchownym			Publiczna Szkoła Podstawowa w Skaszewie Włościańskim			Społeczna Szkoła Podstawowa w Gzach					
		30.09.2019	30.09.2020	30.09.2021	30.09.2019	30.09.2020	30.09.2021	30.09.2019	30.09.2020	30.09.2021	30.09.2019	30.09.2020	30.09.2021
Liczba uczniów – stan na wrzesień		109	95	92	101	103	106	64	72	65			
Liczba uczniów w poszczególnych klasach:													
I		12	8	12	19	11	15	14	6	5			
II		9	12	8	11	18	11	7	13	6			
III		12	9	12	10	11	17	8	7	13			
IV		14	11	8	10	10	9	4	9	7			
V		15	13	10	17	11	10	11	6	9			
VI		19	13	12	16	17	11	7	8	6			
VII		13	17	13	8	17	17	10	11	12			
VIII		15	12	17	10	8	16	3	12	7			

Średnia liczebność klasy	13,62	11,88	11,50	12,62	12,88	13,25	8,00	9,00	8,13
Liczba etatów nauczycieli w tym:	20,95	21,79	19,83	20,78	22,10	20,36	-	-	-
-nauczycieli stażystów:	1	1	0	2	2,05	1,55	-	-	-
-nauczycieli kontraktowych:	0	0	1	1,11	0	2	-	-	-
-nauczycieli mianowanych:	8,17	7,12	5,66	4,00	4,86	4	-	-	-
-nauczycieli dyplomowanych:	11,78	13,67	13,17	13,67	15,19	12,81	-	-	-
Liczba dzieci uczących się języka angielskiego	109	95	92	101	103	106	64	72	65
Liczba dzieci uczących się języka rosyjskiego	28	29	30	18	25	32	0	0	0
Liczba dzieci uczących się języka niemieckiego	0	0	0	0	0	0	13	23	19

Dane dotyczące liczby dzieci w oddziałach przedszkolnych:

		ODDZIAŁY PRZEDSZKOLNE											
		Oddział przedszkolny przy Publicznej Szkole Podstawowej im. Przyjaźni Polsko-Węgierskiej w Przewodowie Poduchownym				Oddział przedszkolny przy Publicznej Szkole Podstawowej w Skaszewie Włościańskim				Oddział przedszkolny przy Społecznej Szkole Podstawowej w Gzach			
		30.09.2019	30.09.2020	30.09.2021	30.09.2019	30.09.2020	30.09.2021	30.09.2019	30.09.2020	30.09.2021	30.09.2019	30.09.2020	30.09.2021
Wyszczególnienie													
Liczba dzieci w oddziale przedszkolnym poniżej „0”		8	11	20	26	15	20	15	15	20	15	15	36
Liczba dzieci w oddziale przedszkolnym „0”		21	24	12	8	21	12	8	21	12	13	18	15
Liczba dzieci uczących się języka angielskiego		29	35	32	34	36	32	34	36	32	28	33	51

Jeden uczeń nie otrzymał promocji do klasy następnej.

Liczba absolwentów w czerwcu 2021 wyniosła – 31.

W przeliczeniu na jednego ucznia (bez wydatków związanych z organizacją kształcenia specjalnego i zakupem podręczników) wydatki w poszczególnych szkołach kształtowały się następująco:

- 17.310,83 zł w PSP w Przewodowie Poduchownym (w przeliczeniu na ucznia szkoły podstawowej – 21.656,45 zł oraz dziecko w oddziale przedszkolnym 5.728,76 zł),
- 15.218,19 zł w PSP w Skaszewie Włociańskim (w przeliczeniu na ucznia szkoły podstawowej – 19.914,40 zł oraz dziecko w oddziale przedszkolnym – 4.430,19 zł).

Dla Społecznej Szkoły Podstawowej w Gzach w 2021 r. przekazano dotacje w łącznej kwocie 1.244.522,28 zł, w tym:

- dotacja podmiotowa na funkcjonowanie szkoły wraz z oddziałami przedszkolnymi w kwocie 995.178,75 zł;
- realizację zadań wymagających stosowania specjalnej organizacji nauki i metod pracy dla dzieci niepełnosprawnych – 237.312,36 zł;
- dotacja na zakup podręczników w kwocie 8.973,12 zł;
- dotacja na dofinansowanie zajęć wspomagających uczniów w opanowaniu i utrwaleniu wiadomości z wybranych obowiązkowych zajęć edukacyjnych z zakresu kształcenia ogólnego w kwocie 3 058,05 zł;

W przeliczeniu na jednego ucznia tej szkoły (bez wydatków związanych z organizacją kształcenia specjalnego i zakupem podręczników) wydatki sfinansowane z dotacji wyniosły 9.116,32 zł, w tym w przeliczeniu na ucznia szkoły podstawowej – 12.072,04 zł oraz dziecko w oddziale przedszkolnym – 3.946,22 zł).

Ogółem wydatki z budżetu Gminy na oświatę w 2021 r. wyniosły 6.185.196,65 zł, w tym:

- funkcjonowanie szkół podstawowych (publicznych i niepublicznych) – 4.737.401,63 zł,
- funkcjonowanie oddziałów przedszkolnych w szkołach publicznych i niepublicznych – 511.412,87 zł,
- zwrot kosztów dla innych gmin związanych z uczęszczaniem dzieci do oddziałów przedszkolnych w szkołach podstawowych oraz przedszkoli (przez nie finansowanych) dzieci zamieszkałych na terenie Gminy Gzy – 145.706,41 zł,
- dowożenie uczniów – 147.395,72 zł,
- doksztalcanie i doskonalenie nauczycieli – 4.220,00 zł,

- finansowanie specjalnej organizacji nauki dla dzieci niepełnosprawnych - 534.798,04 zł,
- zakup podręczników i materiałów szkoleniowych – 33.729,75 zł,
- pozostałe wydatki – 70.532,23 zł.

Źródła finansowania wydatków na oświatę w 2021 r.:

- źródła zewnętrzne: 4.074.865,95 zł, w tym:

- subwencja oświatowa: 3.916.476,00 zł,
- dotacja z budżetu państwa na oddziały przedszkolne: 104.441,00 zł,
- dotacja z budżetu państwa na wyposażenie szkół w podręczniki i materiały edukacyjne – 33.729,75 zł,
- dotacja z budżetu państwa w ramach Rządowego programu rozwijania szkolnej infrastruktury oraz kompetencji uczniów w zakresie technologii informacyjno-komunikacyjnych na lata 2020-2024 „Aktywna tablica” – 20.219,20 zł.

- środki własne Gminy: 2.110.330,70 zł, co stanowiło 34,12% łącznych wydatków poniesionych na finansowanie zadań oświatowych.

W 2021 r. wydatki związane z dowożeniem uczniów do szkół wyniosły 147.395,72 zł, w tym:

- dowożenie uczniów do szkół publicznych w 2021 r. – 132.302,95 zł,
- zwrot kosztów za dowożenie uczniów niepełnosprawnych przez rodziców w 2021 r. – 15.092,77 zł (w roku szkolnym 2020/2021 – 4 uczniów niepełnosprawnych, w roku szkolnym 2021/2022 – 8 uczniów niepełnosprawnych).

Zgodnie z art. 30a Karty Nauczyciela Gmina Gzy jako organ prowadzący szkoły publiczne dokonała analizy wysokości średnich wynagrodzeń nauczycieli na poszczególnych stopniach awansu zawodowego. Ustalono, że nauczyciele dyplomowani zatrudnieni w 2 szkołach, prowadzonych przez Gminę Gzy nie osiągnęli średnich wynagrodzeń w roku 2021, natomiast nauczyciele stażyści, kontraktowi i mianowani osiągnęli średnie wynagrodzenia. W związku z powyższym w styczniu 2022 roku został wypłacony dla nauczycieli dyplomowanych jednorazowy dodatek uzupełniający w wysokości 2.265,57 zł, w tym:

- PSP w Skaszewie Włociańskim dla 14 nauczycieli w łącznej kwocie brutto 1.079,54 zł,
- PSP w Przewodowie Poduchownym dla 18 nauczycieli w łącznej kwocie brutto 1.186,03 zł.

Na podstawie uchwały Nr XV/111/2020 Rady Gminy Gzy z dnia 28 lipca 2020 r. w sprawie: *regulaminu udzielania pomocy materialnej o charakterze socjalnym dla uczniów zamieszkałych na terenie Gminy Gzy* wypłacono w 2021 r. stypendia socjalne. Otrzymało je z powodu złej sytuacji materialnej rodziny – w I półroczu 32 uczniom na kwotę 22.465,08 zł oraz w II półroczu 19 uczniom na kwotę 8.931,77 zł. Pomoc materialną łącznie wypłacono na kwotę 31.396,85 zł.

Wyniki z przeprowadzonego w 2021 r. egzaminu ósmoklasisty przedstawiały się następująco:

Nazwa szkoły	Średni wynik uczniów w szkole (%)	Średni wynik uczniów w Gminie Gzy (%)	Średni wynik uczniów w powiecie pultuskim (%)	Średni wynik uczniów w województwie mazowieckim (%)
Publiczna Szkoła Podstawowa im. Przyjaźni Polsko-Węgierskiej w Przewodowie Poduchownym	Język polski			
	60	57	56	64
	Matematyka			
	46	45	41	52
	Język angielski			
	72	57	56	71
Publiczna Szkoła Podstawowa w Skaszewie Włociańskim	Język polski			
	61	57	56	64
	Matematyka			
	43	45	41	52
	Język angielski			
	51	57	56	71
Społeczna Szkoła Podstawowa w Gzach	Język polski			
	50	57	56	64
	Matematyka			
	45	45	41	52
	Język angielski			
	44	57	56	71

Porównanie wyników egzaminu ósmoklasisty w szkołach (%)

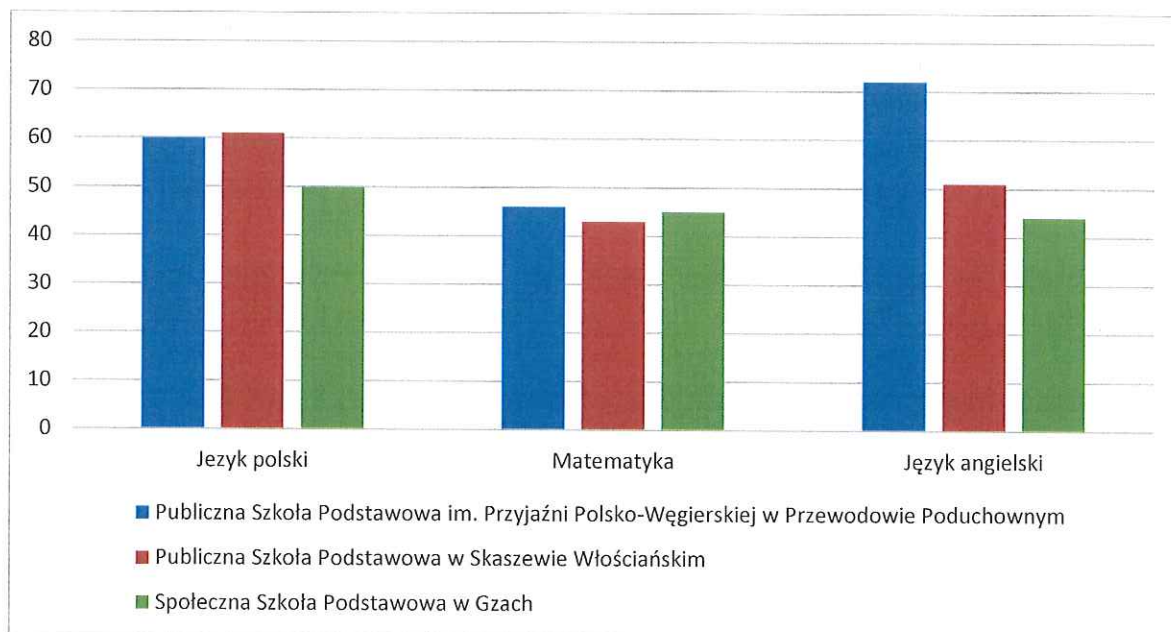

W 2021 roku Gmina Gzy otrzymała w wysokości 75.000,00 zł na zakup wyposażenia - pomocy dydaktycznych niezbędnych do realizacji podstawy programowej z przedmiotów przyrodniczych w publicznych szkołach podstawowych. Przyznane środki pochodziły z rezerwy części oświatowej subwencji ogólnej. W ramach otrzymanych środków finansowych dla Publicznej Szkoły Podstawowej w Skaszewie Włociańskim zostały zakupione pomoce dydaktyczne, które z pewnością przyczynią się do wzrostu efektywności nauczania. Ponadto ułatwiają nauczycielom prowadzenie lekcji, *uatrakcyjniają* zajęcia oraz zwiększają zaangażowanie uczniów w procesie uczenia się.



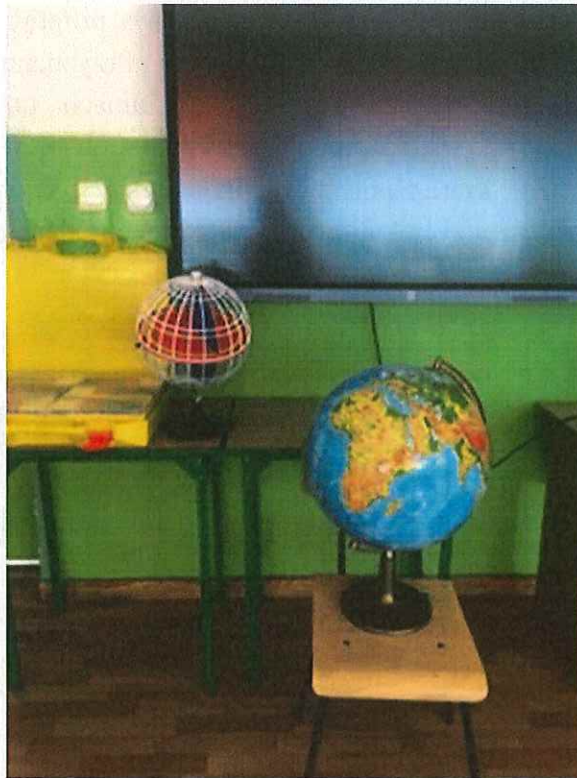

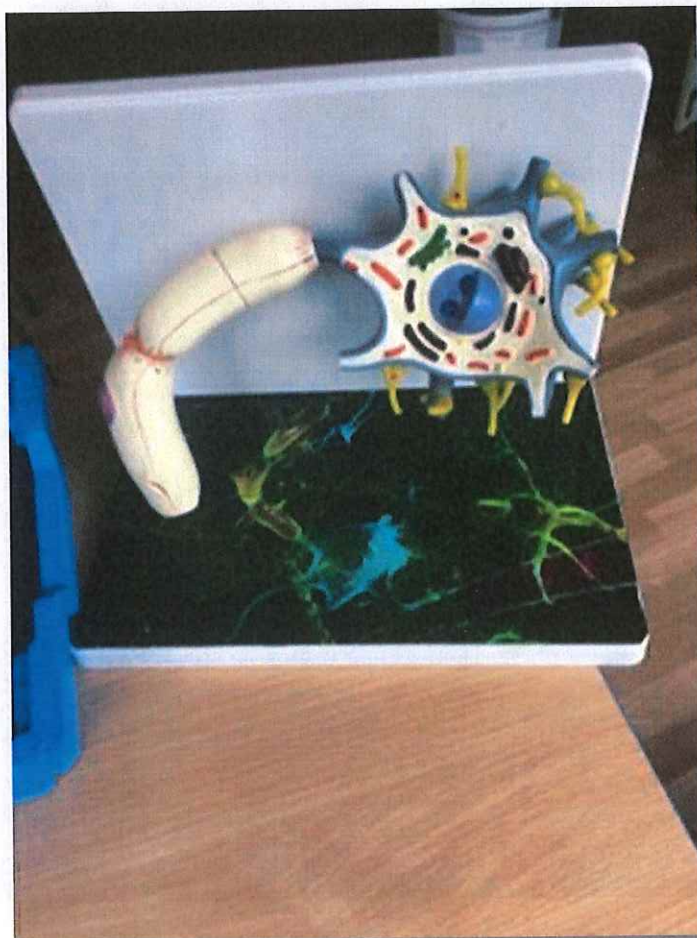

Zakup pomocy dydaktycznych dla Publicznej Szkoły Podstawowej w Skaszewie Włociańskim w wysokości 75.000,00 zł.

W 2021 roku Gmina Gzy otrzymała dofinansowanie z budżetu państwa w ramach Rządowego programu rozwijania szkolnej infrastruktury oraz kompetencji uczniów w zakresie technologii informacyjno-komunikacyjnych na lata 2020-2024 „Aktywna tablica” w kwocie 20.219,20 zł. W ramach zadania zostały zakupione pomoce dydaktyczne – 2 monitory interaktywne oraz 2 laptopy dla Publicznej Szkoły Podstawowej w Skaszewie Włociańskim oraz Publicznej Szkoły Podstawowej im. Przyjaźni Polsko-Węgierskiej w Przewodowie Poduchownym. Całkowity koszt zadania wyniósł 25.443,66 zł (wkład własny Gminy – 5.224,46 zł).



Zakup pomocy dydaktycznych w ramach programu „Aktywna tablica” dla Publicznej Szkoły Podstawowej im. Przyjaźni Polsko-Węgierskiej w Przewodowie Poduchownym oraz Publicznej Szkoły Podstawowej w Skaszewie Włociańskim w wysokości 25 443,66 zł.

W 2021 r. w szkołach zrealizowano uroczystości szkolne takie jak: Uroczystość rozpoczęcia i zakończenia roku szkolnego, Dzień Papieski, Dzień Babci i Dziadka, Walentynki, Narodowy Dzień Pamięci Żołnierzy Wyklętych, Dzień Kobiet, Dzień Ziemi, Dzień Edukacji Narodowej, Andrzejki, Odzyskanie przez Polskę Niepodległości, Jasełka.

W 2021 r. w szkołach realizowano także innowacje pedagogiczne:

w Publicznej Szkole Podstawowej im. Przyjaźni Polsko Węgierskiej w Przewodowie Poduchownym - Cudze chwalcie, swego nie znacie.../historia-dokończenie/ oraz w Publicznej Szkole Podstawowej w Skaszewie Włociańskim: Międzynarodowy Projekt Edukacyjny „Czytam z klasą – lekturki spod chmurki”; „Mała książka – wielki człowiek” – kampania Ministerstwa Kultury, Dziedzictwa Narodowego i Sportu.

W 2021 r. w szkołach udało się zrealizować także wiele różnorodnych projektów i programów takich jak: profilaktyka czerniaka, udział w XII Ogólnopolskim Konkursie Plastycznym dla Dzieci „Bezpiecznie na wsi mamy, bo ryzyko upadków znamy”, Szkolne Przygody Gangu Swojaków, akcja „Wszystkie dzieci zbierają elektrośmieci”.

13. BIBLIOTEKI

Na terenie Gminy Gzy w 2021 r. funkcjonowała Gminna Biblioteka Publiczna w Gzach wraz z Filią biblioteczną w Skaszewie Włociańskim. W 2019 r. GBP w Gzach zmieniła siedzibę, obecnie znajduje się w budynku hali sportowej (Gzy 59). Gminna Biblioteka Publiczna posiada podjazd dla osób niepełnosprawnych na zewnątrz budynku, lecz wewnątrz są schody, które uniemożliwiają dotarcie do biblioteki. Biblioteka znajduje się bowiem na pierwszym piętrze. Filia również nie jest przystosowana dla osób niepełnosprawnych.

Księgozbiór bibliotek na koniec roku 2021 liczył ogółem 18 446 woluminy, w tym:

- **Gminna Biblioteka Publiczna w Gzach**– 12 731 woluminy,
- **Filia w Skaszewie**– 5 715 woluminy.

Podział zbiorów w zestawieniu rocznym na koniec 2021 r. przedstawia się następująco:

Gminna Biblioteka Publiczna w Gzach:

- literatura piękna dla dorosłych – 7 224 woluminy;
- literatura piękna dla dzieci i młodzieży – 3 219 woluminy;
- literatura popularnonaukowa – 2 288 woluminy;

Filia w Skaszewie:

- literatura piękna dla dorosłych – 2 552 woluminy;
- literatura piękna dla dzieci i młodzieży – 2 036 woluminy;
- literatura popularnonaukowa – 1 127 woluminy;

W rozbiciu na poszczególne typy literatury liczba zakupionych i otrzymanych książek przedstawia się następująco:

- literatura piękna dla dorosłych: 673 książki Gminna Biblioteka Publiczna w Gzach, 67 książek Filia;
- literatura piękna dla dzieci i młodzieży: 707 książki Gminna Biblioteka Publiczna w Gzach, 23 książki Filia;
- literatura popularnonaukowa 217 książek Gminna Biblioteka Publiczna w Gzach, 0 książek Filia.

W ciągu roku 2021 zakupiono łącznie 657 książek, z czego 567 sztuk dla Gminnej Biblioteki Publicznej w Gzach i 90 sztuk dla Filii w Skaszewie. Ze środków własnych zakupiono 351 książek o wartości 6.500,00 zł, natomiast ze środków przekazanych przez Bibliotekę Narodową zakupiono 306 książek o wartości 6.500,00 zł.

W sierpniu 2021 r. do Gminnej Biblioteki Publicznej w Gzach zostały przekazane zbiory po byłym Publicznym Gimnazjum w Gzach, a 30 woluminów Gminna Biblioteka Publiczna otrzymała w darze. Do inwentarza przyjęto 1000 woluminów o wartości 5.006,20 zł.

Pozostałe woluminy o wartości 6.464,87 zł nie zostały wpisane do inwentarza ze względu na ich stan fizyczny, czyli zagrzybienie, zniszczenie i zabrudzenie, na ich dezaktualizację oraz wielość egzemplarzy.

W Filii w listopadzie 2021 r. przeprowadzono skontrum. Usunięto z księgozbioru w Filii 374 książki o łącznej wartości 504,74 zł. Usunięte woluminy to braki bezwzględne oraz książki nieaktualne i uszkodzone, które zostały oddane na makulaturę. W Gminnej Bibliotece Publicznej ubytków nie było.

W 2021 zarejestrowanych było 256 czytelników, z czego 175 wypożyczających w Gminnej Bibliotece Publicznej w Gzach i 81 osób w Filii w Skaszewie. Czytelnikom wypożyczono 3 059 książek, w tym 2 350 w Gminnej Bibliotece Publicznej w Gzach oraz 709 w Filii w Skaszewie. Na 100 mieszkańców naszej Gminy przypadało 6,9 czytelników biblioteki.

Gminna Biblioteka Publiczna w Gzach na pokrycie kosztów funkcjonowania w 2021 r. otrzymała dotację z budżetu Gminy Gzy w wysokości 113.000,00 zł. Pozyskano również dotację z Biblioteki Narodowej w kwocie 6.500,00 zł na zakup nowości wydawniczych.

Koszty funkcjonowania **Gminnej Biblioteki Publicznej w Gzach oraz filii w Skaszewie Włociańskim** za rok 2021 wyniosły 159.615,31 zł, w tym:

- wynagrodzenia pracowników – 64.055,85 zł,
- ubezpieczenia społeczne i inne świadczenia na rzecz pracowników – 15.513,10 zł,
- zużycie materiałów i energii – 68.661,20 zł,
- usługi obce – 11.009,26 zł,
- pozostałe koszty rodzajowe – 375,90 zł.

W lipcu 2021 r. została podpisana umowa na usługę internetową dla Gminnej Biblioteki Publicznej w Gzach. Od tego czasu jest stały dostęp do Internetu. W lipcu 2021 r. został również zaktualizowany program biblioteczny MAK plus.

W listopadzie 2021 r. został zakupiony nowy sprzęt komputerowy dla Gminnej Biblioteki Publicznej w Gzach oraz dla Filii w ramach Programu Instytutu Książki „Kraszewski. Komputery dla bibliotek”. Celem tego programu jest zapewnienie zrównoważonego dostępu do nowoczesnych technologii i wyrównanie szans mieszkańców miejscowości w gminach o najniższych dochodach podatkowych na jednego mieszkańca poprzez wyposażenie bibliotek w tych gminach w nowoczesny sprzęt komputerowy. W ramach tego zadania zakupiono: 3 zestawy komputerowe firmy Dell, laptop HP, urządzenie wielofunkcyjne Epson, urządzenie wielofunkcyjne Brother, oprogramowanie Office Standard, program antywirusowy, głośniki Edifier, tablet graficzny Huawei, robot edukacyjny PHOTON, router TP-Link, dysk zewnętrzny, pamięć USB 8 sztuk, listwy zasilające 6 sztuk.

W kwietniu 2021 r. odbyło się spotkanie autorskie z p. Martą Berowską i koncert patriotyczny w wykonaniu p. Lizy Wesołowskiej. W spotkaniu wzięło udział 19 osób. Zostało ono również nagrane i udostępnione w formie zdalnej.

Na przełomie lipca i sierpnia 2021 r. w Gminnej Bibliotece Publicznej w Gzach odbyły się cztery spotkania w ramach projektu „Wakacje w Bibliotece”, w których uczestniczyło 13-ścioro dzieci. Każde spotkanie obejmowało trzy bloki tematyczne: wspólne czytanie, warsztaty plastyczne oraz gry i zabawy.



Warsztaty plastyczne w ramach Wakacji w Bibliotece.

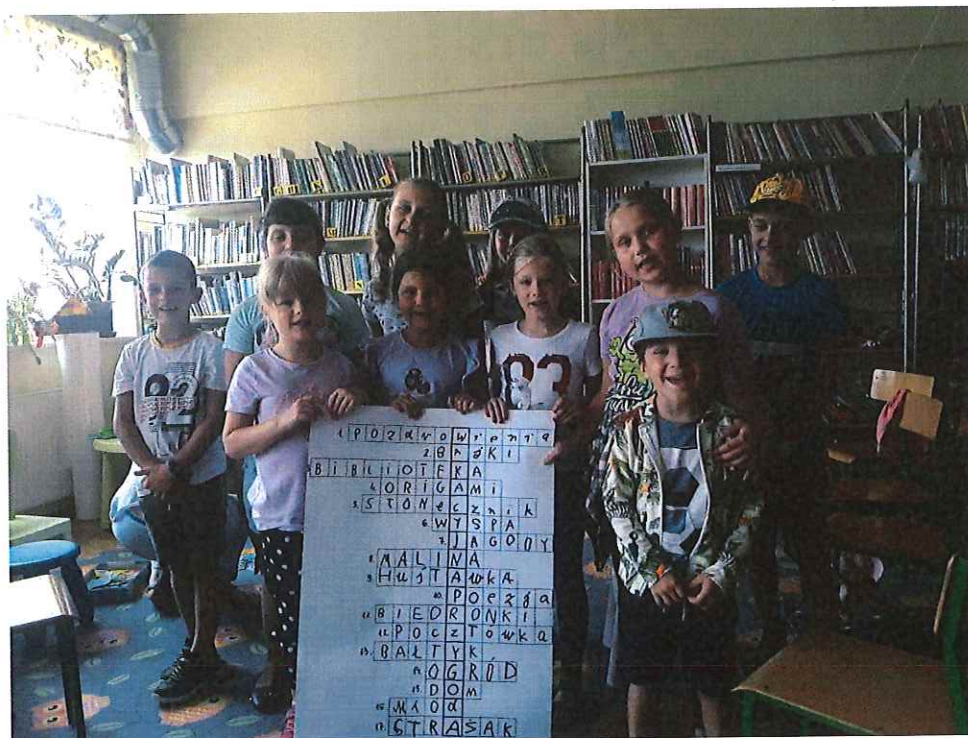

Gry i zabawy w ramach Wakacji w Bibliotece.

W październiku 2021 r. pracownicy Gminnej Biblioteki Publicznej w Gzach i Filii wzięli udział w II Międzyszkolnym Konkursie Recytatorskim „Barwy Jesieni – słowem malowane” organizowanym w Publicznej Szkole Podstawowej w Przewodowie Poduchownym, jako członkowie Komisji Konkursowej.

Gminna Biblioteka Publiczna w Gzach oraz Filia w Skaszewie w roku 2021 r. kontynuowała projekt dla dzieci w wieku przedszkolnym realizowany w ramach ogólnopolskiej kampanii „Mała książka - wielki człowiek” we współpracy z bibliotekami publicznymi. Akcja ma zachęcić rodziców do odwiedzania bibliotek i codziennego czytania z dzieckiem. Każde dziecko w wieku przedszkolnym, które przychodzi do biblioteki biorącej udział w projekcie, otrzymuje w prezencie wyjątkową Wyprawkę Czytelniczą na dobry czytelniczy start. W październiku została zainaugurowana edycja na lata 2021-2022. W listopadzie odbyło się spotkanie promujące ten projekt w Publicznej Szkole Podstawowej w Przewodowie Poduchownym. W spotkaniach wzięły udział dzieci z dwóch oddziałów przedszkolnych. Kolejne spotkania z uwagi na pandemię zostały przełożone na rok 2022 r.

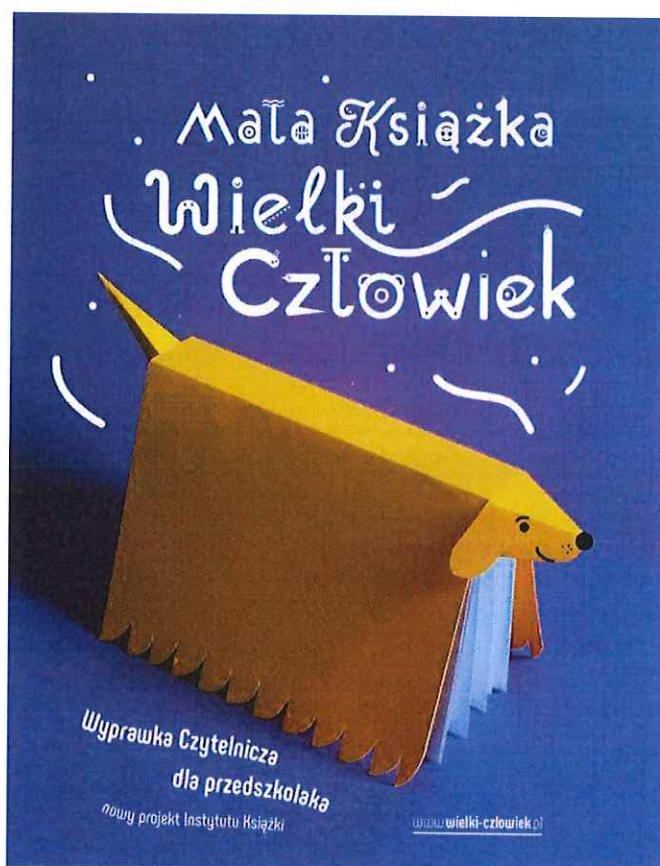

Akcja „Mała książka - wielki człowiek” - promocja czytelnictwa wśród najmłodszych.

Od września 2021 r. realizowano w Gminnej Bibliotece Publicznej w Gzach projekt pt. „Ludzie i Konie” z młodzieżą klas VII-VIII ze Społecznej Szkoły Podstawowej w Gzach w ramach programu „Równać Szanse – Małe Granty”, którego celem jest wyrównanie szans młodych ludzi na dobry start w dorosłe życie.

Operatorem programu jest Fundacja Civis Polonus. W projekcie brało udział 16-scioro uczestników. Młodzież zorganizowała spotkanie z technikiem weterynarii w Gminnej Bibliotece Publicznej, spotkanie z Policją Konną w Warszawie, spotkanie z grupą Piłsudczyków z Wyszkowa na hali sportowej w Gzach, spotkania integracyjne (ognisko i wieczór filmowy) w Gminnej Bibliotece Publicznej w Gzach oraz warsztaty aktorskie w Miejskim Centrum Kultury i Sztuki w Pułtusk. Zostały również ogłoszone konkursy plastyczny i literacki „Kącik pod Pegazem” o tematyce „Ludzie i Konie”. W grudniu 2021 r. odbyło się w Gminnej Bibliotece Publicznej w Gzach spotkanie z Głównym Koordynatorem Programu panem Arturem Łęgą. Program zakończył się w lutym 2022 r. spektaklem teatralnym „Koń w butach”.



Spotkanie z Policją Konną w Warszawie, w ramach projektu „Ludzie i Konie”.



Warsztaty aktorskie w Miejskim Centrum Kultury i Sztuki w Pułtusk.

Od listopada 2021 r. Gminna Biblioteka Publiczna w Gzach realizuje projekt „Tu się urodziłem, tu się wychowałem... Temu miejscu całe swe serce oddałem...” finansowany z Fundacji Orlen w ramach IV edycji programu „Moje miejsce na Ziemi”. Jest to największy program grantowy Fundacji ORLEN. Dofinansowanie przyznawane jest w wysokości: 5.000,00 zł, 10.000,00 zł, 15.000,00 zł i 20.000,00 zł. Nasz projekt skierowany jest dla osób 60+. W założeniu ma poprawić ich jakość życia. To cykl spotkań w każdym miesiącu trwania projektu, który odpowiada na potrzeby wspólnoty i budowania relacji wśród osób starszych oraz na ich aktywny wypoczynek i zatroszczenie się o siebie samych. W listopadzie 2021 r. odbyło się pierwsze spotkanie pt. „Moje bezpieczeństwo” z funkcjonariuszami z Komendy Powiatowej Policji w Pułtuskach połączone ze spotkaniem informacyjno-integracyjnym. Wzięło w nim udział 25 osób. Kolejne spotkania z uwagi na pogarszającą się sytuację epidemiologiczną, zostały przesunięte na rok 2022. Projekt zakończy się w czerwcu 2022 r.



Gminna Biblioteka Publiczna w Gzach otrzymała z Fundacji Orlen grant w wysokości 10 tys. zł na realizację projektu „Tu się urodziłem, tu się wychowałem... Temu miejscu całe swe serce oddałem...”



Spotkanie seniorów pt. „ Moje bezpieczeństwo ” z funkcjonariuszami z Komendy Powiatowej Policji w Pułtusku.

14. ŚWIETLICE WIEJSKIE

Na terenie Gminy w 2021 r. funkcjonowały następujące świetlice wiejskie w:

- Kozłówce,
- Gzach,
- Szyszkach Włociańskich,
- Skaszewie Włociańskim.

Wydatki bieżące związane z funkcjonowaniem świetlic wiejskich wyniosły w 2021 r. – 26.302,97 zł, w tym:

- utrzymanie bieżące świetlic w Gzach, Kozłówce i Skaszewie Włociańskim (monitoring, zużycie energii elektrycznej, dostawy oleju opałowego, okresowe kontrole kominów i inne) - 19.236,47 zł,
- remonty świetlic – 7.066,40 zł, w tym wymiana drzwi w świetlicy wiejskiej w Kozłówce – 5.000,00 zł sfinansowana została z funduszu sołeckiego.

Wydatki majątkowe w kwocie 14.899,99 zł dotyczą:

- wymiany ogrodzenia wraz z bramami i furtkami przy świetlicy w miejscowości Kozłówka – 14.099,99 zł (sfinansowano z funduszu sołeckiego),

- budowy świetlicy wiejskiej wraz z zagospodarowaniem terenu na działce we wsi Porzowo (zakup mapy do celów projektowych) – 800,00 zł (sfinansowano z funduszu sołeckiego).

15. PRZEDSIĘBIORCY

Ilość aktywnych wpisów działalności gospodarczej w CEIDG dla głównego miejsca wykonywania działalności gospodarczej w Gminie Gzy wynosi 128.

W 2021 r. zarejestrowano w gminie 17 nowych przedsiębiorców (w tym 2 aktualnie wykreślone). Przedmiot działalności tychże przedsiębiorstw to głównie usługi. Były to osoby fizyczne.

W 2021 r. wyrejestrowano 18 przedsiębiorców - osoby fizyczne prowadzące działalność gospodarczą. Przedmioty działalności również były różne.

Na terenie gminy największą liczbę wpisów stanowią przedsiębiorcy, którzy prowadzą działalność w zakresie:

47.11.Z - sprzedaż detaliczna prowadzona w niewyspecjalizowanych sklepach z przewagą żywności, napojów i wyrobów tytoniowych,

41.20.Z - roboty budowlane związane ze wznoszeniem budynków mieszkalnych i niemieszkalnych,

45.20.Z - konserwacja i naprawa pojazdów samochodowych, z wyłączeniem motocykli.

Natomiast we wpisach wg sekcji działalności gospodarczej, najliczniejszą grupę stanowią sekcje:

G – Budownictwo, a następnie sekcja F – Handel hurtowy i detaliczny; naprawa pojazdów samochodowych.

16. OCHRONA ŚRODOWISKA

W 2021 roku na terenie gminy nie było żadnych legalnie działających wysypisk odpadów komunalnych. W 2018 roku ujawniono jedno dzikie wysypisko odpadów. Do chwili obecnej prowadzone są postępowania administracyjne wszczęte z urzędu przez Wójta Gminy Gzy jak i sądowe wszczęte na wniosek Prokuratury Rejonowej w Pułtusku mające na celu ustalenie winnych powstania wysypiska oraz doprowadzenie do jego likwidacji.

Rada Gminy Gzy ustaliła, miesięczną stawkę opłaty za gospodarowanie odpadami komunalnymi w wysokości 26,00 zł od jednego mieszkańca. Odpady są zbierane i odbierane w sposób selektywny. Jeżeli właściciel nieruchomości nie wypełnia obowiązku zbierania

odpadów komunalnych w sposób selektywny, określa się stawkę opłaty podwyższonej za gospodarowanie odpadami komunalnymi w wysokości 52,00 zł od osoby. Zwolniono w części z opłaty za gospodarowanie odpadami komunalnymi właścicieli nieruchomości zabudowanych budynkami mieszkalnymi jednorodzinnymi kompostujących bioodpady stanowiące odpady komunalne w kompostowniku przydomowym. Wysokość zwolnienia z opłaty wynosi 3,00 zł od stawki opłaty za gospodarowanie odpadami komunalnymi. Właściciele nieruchomości osobiście deklarują liczbę osób zamieszkujących daną nieruchomość i sposób gospodarowania odpadami. Wszystkie nieruchomości zostały wyposażone w odpowiednie pojemniki. Odbiór odpadów komunalnych w 2021 roku realizowała Firma Błysk – Bis Sp. z o. o. wyłoniona w wyniku przeprowadzonego postępowania o udzielenie zamówienia publicznego. Za świadczone usługi firma otrzymała wynagrodzenie ryczałtowe w łącznej kwocie 620.828,13 zł.

Udzielone i cofnięte zezwolenia - zgodnie z ewidencją udzielonych i cofniętych zezwoleń na opróżnianie zbiorników bezodpływowych i transport nieczystości ciekłych na dzień 31 grudnia 2021 r. obowiązuje 6 zezwoleń na opróżnianie zbiorników bezodpływowych i transport nieczystości ciekłych.

Podjęto działania związane z „Usuwaniem i unieszkodliwianiem azbestu na terenie Gminy Gzy w 2021 r.” w ramach gminnego „Programu usuwania azbestu i wyrobów zawierających azbest z terenu gminy Gzy na lata 2012-2032” zatwierdzonego Uchwałą Nr XVI/71/12 Rady Gminy Gzy z dnia 19 czerwca 2012 r. Według inwentaryzacji i protokołu odbioru końcowego zadania w roku 2021 usunięto i unieszkodliwiono 52 tony azbestu z terenu Gminy. Koszt realizacji całego zadania wyniósł 23.200,00 zł. Zadanie w całości sfinansowano ze środków otrzymanych z Wojewódzkiego Funduszu Ochrony Środowiska i Gospodarki Wodnej w Warszawie.

17. PLANOWANIE PRZESTRZENNE

Gmina Gzy posiada aktualny miejscowy plan zagospodarowania przestrzennego fragmentów miejscowości: Borza-Strumiany, Grochy Stare, Gotardy, Gzy, Kozłówka, Porzowo, Przewodowo-Majorat, Przewodowo Nowe, Przewodowo-Parcele, Sisice i Szyszki przyjęty Uchwałą Nr XI/40/1 1 Rady Gminy Gzy z dnia 18 listopada 2011 r. (Uchwała opublikowana w Dzienniku Urzędowym Województwa Mazowieckiego w dniu 17.01.2012 r., poz. 245). Na początku 2021 r. miejscowymi planami zagospodarowania przestrzennego objętych było tylko 1,35% powierzchni gminy, do końca roku nie odnotowano zmian w tym zakresie.

W 2021 r. wydano 6 decyzji o ustaleniu lokalizacji inwestycji celu publicznego. Inwestycje te dotyczyły:

- realizacji zadania pn.: „Budowa boiska wielofunkcyjnego przy Publicznej Szkole Podstawowej w Przewodowie Poduchownym”;
- budowy stacji bazowej telefonii komórkowej operatora P4;
- przebudowy istniejącej linii napowietrznej SN 15kV, budowie linii kablowej SN 15kV, budowy napowietrznej stacji transformatorowej 15/0,4kV, budowy linii kablowych nN

- 0,4kV ze złączami kablowymi, budowy wewnętrznych linii zasilających nN0,4kV, budowie napowietrznej linii nN 0,4kV, przebudowy istniejącej linii napowietrznej nN 0,4kV;
- przebudowy istniejącej sieci elektroenergetycznej średniego napięcia, wymiany istniejącego słupa SN, zabudowy słupów SN oraz skablowania linii napowietrznej pomiędzy projektowanymi słupami;
 - budowy stacji bazowej telefonii komórkowej o nr. PLT4409 wraz z okablowaniem i zasilaniem oraz instalacją odgromową;
 - realizacji zadania pn.: „Termomodernizacja gminnych budynków użyteczności publicznej wraz z zagospodarowaniem terenu”, w tym termomodernizacja budynku Publicznej Szkoły Podstawowej im. Przyjaźni Polsko-Węgierskiej (zmiana decyzji).

W 2021 roku wydano 26 decyzji o warunkach zabudowy, z czego:

- 4 decyzje dotyczące zabudowy mieszkaniowej jednorodzinnej,
- 19 decyzji dotyczące zabudowy zagrodowej,
- 2 decyzje dotyczące instalacji odnawialnego źródła energii,
- 1 decyzja dotycząca obiektów infrastruktury technicznej towarzyszącej zabudowie usługowej.

Nie została wydana żadna decyzja dotycząca zabudowy mieszkaniowej wielorodzinnej oraz zabudowy usługowej.

18. REALIZACJA UCHWAŁ RADY GMINY

W roku 2021 Rada Gminy Gzy podjęła 52 uchwały, z tego 38 uchwał zostało zrealizowanych, a 14 uchwał jest w trakcie realizacji. Unieważnionych w części przez organ nadzoru prawnego 2 uchwały.

L.p.	Numer i data podjęcia	W sprawie	Sposób wykonania
1.	Uchwała Nr XXI/146/2021 z dn. 05.03.2021 r.	zmiany Wieloletniej Prognozy Finansowej Gminy Gzy	Uchwała weszła w życie z dniem 05.03.2021 r. Wykonano.
2.	Uchwała Nr XXI/147/2021 z dn. 05.03.2021 r.	zmian uchwały budżetowej Gminy Gzy na rok 2021	Uchwała weszła w życie z dniem 05.03.2021 r., Wykonano.
3.	Uchwała Nr XXI/148/2021 z dn. 05.03.2021 r..	przyjęcia Gminnego Programu Wspierania Rodziny na lata 2021-2023	Uchwała weszła w życie z dniem 05.03.2021 r. W trakcie realizacji.
4.	Uchwała Nr XXI/149/2021 z dn. 05.03.2021 r.	wystąpienia do Ministra Spraw Wewnętrznych i Administracji za pośrednictwem Wojewody Mazowieckiego z wnioskiem o zniesienie nazwy miejscowości	Uchwała weszła w życie z dniem 05.03.2021 r. Wykonano.

5.	Uchwała Nr XXI/150/2021 z dn. 05.03.2021 r.	pozbawienia drogi kategorii drogi gminnej Nr 340108W	Uchwała weszła w życie z dniem 01.04.2021 r. Wykonano.
6.	Uchwała Nr XXI/151/2021 z dn. 05.03.2021 r.	przekazania do zaopiniowania organowi regulacyjnemu projektu Regulaminu dostarczania wody i odprowadzania ścieków na terenie gminy Gzy	Uchwała weszła w życie z dniem 05.03.2021 r. Wykonano.
7.	Uchwała Nr XXI/152/2021 z dn. 05.03.2021 r.	rozpatrzenia skargi na działalność Wójta Gminy Gzy	Uchwała weszła w życie z dniem 05.03.2021 r. Wykonano.
8.	Uchwała Nr XXI/153/2021 z dn. 05.03.2021 r.	przekazania petycji	Uchwała weszła w życie z dniem 05.03.2021 r. Wykonano.
9.	Uchwała Nr XXII/154/2021 z dn. 30.04.2021 r.	zmiany Wieloletniej Prognozy Finansowej Gminy Gzy	Uchwała weszła w życie z dniem 30.04.2021 r. Wykonano.
10.	Uchwała Nr XXII/155/2021 z dn. 30.04.2021 r.	zmian uchwały budżetowej Gminy Gzy na rok 2021	Uchwała weszła w życie z dniem 30.04.2021 r. Wykonano.
11.	Uchwała Nr XXII/156/2021 z dn. 30.04.2021 r.	przekazania do Wojewódzkiego Sądu Administracyjnego w Warszawie skargi Wojewody Mazowieckiego na Uchwałę Rady Gminy Gzy nr XV/111/2020 z dnia 28 lipca 2020 r. w sprawie regulaminu udzielania pomocy materialnej o charakterze socjalnym dla uczniów zamieszkałych na terenie Gminy Gzy.	Uchwała weszła w życie z dniem 30.04.2021 r. W trakcie realizacji.

12.	Uchwała Nr XXII/157/2021 z dn. 30.04.2021 r.	przyjęcia Programu opieki nad zwierzętami bezdomnymi oraz zapobiegania bezdomności zwierząt na terenie Gminy Gzy w 2021 roku.	Uchwała weszła w życie z dniem 25.05.2021 r. Wykonano.
13.	Uchwała Nr XXII/158/2021 z dn. 30.04.2021 r.	przyjęcia Regulaminu dostarczania wody i odprowadzanie ścieków na terenie Gminy Gzy.	Uchwała weszła w życie z dniem 25.05.2021 r. Rozstrzygnięcie nadzorcze Wojewody Mazowieckiego stwierdzające nieważność w części uchwały w zakresie ustaleń §10 ust. 1, §11, §13 ust. 3 oraz §30 ust. 2. W trakcie realizacji.
14.	Uchwała Nr XXII/159/2021 z dn. 30.04.2021 r.	rozpatrzenia petycji mieszkańców wsi Przewodowo-Parcele, Przewodowo Majorat, Nowe Przewodowo.	Uchwała weszła w życie z dniem 30.04.2022 r. Wykonano.
15.	Uchwała Nr XXII/160/2021 z dn. 30.04.2021 r.	przekazania petycji - List otwarty do Prezydenta RP, Członków Rządu RP, Posłów, Senatorów, Wójtów i Radnych Gmin w Polsce.	Uchwała weszła w życie z dniem 30.04.2021 r. Wykonano.
16.	Uchwała Nr XXII/161/2021 z dn. 30.04.2021 r.	rozpatrzenia petycji o opinię w sprawie przeprowadzenia Referendum Ludowego	Uchwała weszła w życie z dniem 30.04.2021 r. Wykonano.
17.	Uchwała Nr XXII/162/2021 z dn. 30.04.2021 r.	rozpatrzenia petycji o poparcie Rządu Tymczasowej Rady Stanu Narodu Polskiego Społecznego Komitetu Konstytucyjnego.	Uchwała weszła w życie z dniem 30.04.2021 r. Wykonano.
18.	Uchwała Nr XXII/163/2021 z dn. 30.04.2021 r.	rozpatrzenia petycji mieszkańców sołectwa Grochy-Imbrzyki.	Uchwała weszła w życie z dniem 30.04.2021 r. Wykonano.
19.	Uchwała Nr XXII/164/2021 z dn. 30.04.2021 r.	rozpatrzenia skargi na Wójta Gminy Gzy.	Uchwała weszła w życie z dniem 30.04.2021 r. Wykonano.

20.	Uchwała Nr XXIII/165/2021 z dn. 28.06.2021 r.	przekazania do Wojewódzkiego Sądu Administracyjnego w Warszawie skargi Wojewody Mazowieckiego na Uchwałę Nr XXII/158/2021 z dnia 30 kwietnia 2021 r. w sprawie regulaminu dostarczania wody i odprowadzania ścieków na terenie Gminy Gzy.	Uchwała weszła w życie z dniem 28.06.2021 r. Wykonano. Rozstrzygnięcie nadzorcze Wojewody Mazowieckiego stwierdzające nieważność w części uchwały w zakresie ustaleń §10 ust. 1, §11, §13 ust. 3 oraz §30 ust. 2.
21.	Uchwała Nr XXIII/166/2021 z dn. 28.06.2021 r.	udzielenia Wójtowi Gminy Gzy wotum zaufania.	Uchwała weszła w życie z dniem 28.06.2021 r. Wykonano.
22.	Uchwała Nr XXIII/167/2021 z dn. 28.06.2021 r.	zatwierdzenia sprawozdania finansowego wraz ze sprawozdaniem z wykonania budżetu Gminy Gzy za rok 2020	Uchwała weszła w życie z dniem 28.06.2021 r. Wykonano.
23.	Uchwała Nr XXIII/168/2021 z dn. 28.06.2021 r.	absolutorium dla Wójta Gminy z tytułu wykonania budżetu za 2020 rok.	Uchwała weszła w życie z dniem 28.06.2021 r. Wykonano.
24.	Uchwała Nr XXIII/169/2021 z dn. 28.06.2021 r.	zmiany Wieloletniej Prognozy Finansowej Gminy Gzy	Uchwała weszła z życie z dniem 28.06.2021 r. Wykonano.
25.	Uchwała Nr XXIII/170/2021 z dn. 28.06.2021 r.	zmian uchwały budżetowej Gminy Gzy na rok 2021	Uchwała weszła w życie z dn. 28.06.2021 r. Wykonano.
26.	Uchwała Nr XXIII/171/2021 z dn. 28.06.2021 r.	przekazania skargi Ochotniczej Straży Pożarnej w Pękowie według właściwości	Uchwała weszła w życie z dniem 28.06.2021 r. Wykonano.
27.	Uchwała Nr XXIII/172/2021 z dn. 28.06.2021 r.	zarządzenia wyborów uzupełniających sołtysa w Sołectwie Gzy-Wisnowa	Uchwała weszła w życie z dniem 28.06.2021 r. Wykonano.
28.	Uchwała Nr XXIV/173/2021 z dn. 27.08.2021 r.	zmiany Wieloletniej Prognozy Finansowej Gminy Gzy	Uchwała weszła w życie z dniem 27.08.2021 r. Wykonano.
29.	Uchwała Nr XXIV/174/2021 z dn. 27.08.2021 r.	zmian uchwały budżetowej Gminy Gzy na rok 2021	Uchwała weszła w życie z dniem 27.08.2021 r. Wykonano.
30.	Uchwała Nr XXIV/175/2021 z dn. 27.08.2021 r.	określenia średniej ceny jednostki paliwa w Gminie Gzy na rok szkolny 2021/2022	Uchwała weszła w życie z dniem 17.09.2021 r. W trakcie realizacji.

31.	Uchwała Nr XXIV/176/2021 z dn. 27.08.2021 r.	wyrażenia zgody na najem części budynku szkoły w Przewodowie Poduchownym oraz na odstąpienie od przetargowego zawarcia umowy najmu	Uchwała weszła w życie z dniem 27.08.2021 r. W trakcie realizacji.
32.	Uchwała Nr XXIV/177/2021 z dn. 27.08.2021 r.	wyrażenia zgody na najem części budynku szkoły w Gzach oraz na odstąpienie od przetargowego zawarcia umowy najmu	Uchwała weszła w życie z dniem 27.08.2021 r. Wykonano.
33.	Uchwała Nr XXIV/178/2021 z dn. 27.08.2021 r.	wyrażenia zgody na najem części budynku szkoły w Skaszewie Włociańskim oraz na odstąpienie od przetargowego zawarcia umowy najmu	Uchwała weszła w życie z dniem 27.08.2021 r. Wykonano.
34.	Uchwała Nr XXIV/179/2021 z dn. 27.08.2021 r.	zarządzenia wyborów uzupełniających sołtysa w Sołectwie Grochy-Imbrzyki	Uchwała weszła w życie z dniem z dn. 27.08.2021 r. Wykonano.
35.	Uchwała Nr XXV/180/2021 z dn. 08.10.2021 r.	przyjęcia dokumentu pn. "Plan Urzędniowo-Rolny Gminy Gzy"	Uchwała weszła w życie z dniem 08.10.2021 r. Wykonano.
36.	Uchwała Nr XXV/181/2021 z dn. 08.10.2021 r.	udzielenie pomocy finansowej Powiatowi Pułuskiemu w 2021 roku	Uchwała weszła w życie z dniem 08.10.2021 r. Wykonano.
37.	Uchwała Nr XXV/182/2021 z dn. 08.10.2021 r.	zmiany Wieloletniej Prognozy Finansowej Gminy Gzy	Uchwała weszła w życie z dniem 08.10.2021 r. Wykonano.
38.	Uchwała Nr XXV/183/2021 z dn. 08.10.2021 r.	zmian uchwały budżetowej Gminy Gzy na rok 2021	Uchwała weszła w życie z dniem 08.10.2021 r. Wykonano.
39.	Uchwała Nr XXVI/184/2021 z dn. 26.11.2021 r.	ustalenie wynagrodzenia Wójta Gminy Gzy	Uchwała weszła z życie z dniem 26.11.2021 r. Wykonano.
40.	Uchwała Nr XXVI/185/2021 z dn. 26.11.2021 r.	zmiany Wieloletniej Prognozy Finansowej Gminy Gzy	Uchwała weszła w życie z dniem 26.11.2021 r. Wykonano.
41.	Uchwała Nr XXVI/186/2021 z dn. 26.11.2021 r.	zmian uchwały budżetowej Gminy Gzy na rok 2021	Uchwała weszła w życie z dniem 26.11.2021 r. Wykonano.

42.	Uchwała Nr XXVI/187/2021 z dn. 26.11.2021 r.	określenia rodzajów świadczeń przyznawanych w ramach pomocy zdrowotnej dla nauczycieli oraz warunków i sposobu ich przyznawania w szkołach prowadzonych przez Gminę Gzy	Uchwała weszła w życie z dniem 01.01.2022 r. Rozstrzygnięcie nadzorcze stwierdzające nieważność w zakresie ustaleń: §4 ust. 1 pkt 3, §5 ust. 2 pkt 4, załącznika Nr 1 do Regulaminu w zakresie wymagania podania numeru rachunku bankowego oraz załącznika Nr 2. W trakcie realizacji.
43.	Uchwała Nr XXVI/188/2021 z dn. 26.11.2021 r.	obniżenia ceny skupu żyta do celów wymiaru podatku rolnego na obszarze gminy Gzy na 2022 rok	Uchwała weszła w życie z dniem 01.01.2022 r. W trakcie realizacji.
44.	Uchwała Nr XXVI/189/2021 z dn. 26.11.2021 r.	określenia wysokości stawek podatku od nieruchomości	Uchwała weszła w życie z dniem 01.01.2022 r. W trakcie realizacji.
45.	Uchwała Nr XXVII/190/2021 z dn. 27.12.2021 r.	przyjęcia Strategii Rozwiązywania Problemów Społecznych w Gminie Gzy na lata 2021-2025	Uchwała weszła w życie z dniem 27.12.2021 r. W trakcie realizacji.
46.	Uchwała Nr XXVII/191/2021 z dn. 27.12.2021 r.	zmiany Wieloletniej Prognozy Finansowej Gminy Gzy	Uchwała weszła w życie z dniem 27.12.2021 r. Wykonano.
47.	Uchwała Nr XXVII/192/2021 z dn. 27.12.2021 r.	zmian uchwały budżetowej Gminy Gzy na rok 2021	Uchwała weszła w życie z dniem 27.12.2021 r. Wykonano.
48.	Uchwała Nr XXVII/193/2021 z dn. 27.12.2021 r.	Wieloletniej Prognozy Finansowej Gminy Gzy	Uchwała weszła w życie z dniem 01.01.2022 r. W trakcie realizacji.
49.	Uchwała Nr XXVII/194/2021 z dn. 27.12.2021 r.	Uchwała Budżetowa Gminy Gzy na rok 2022	Uchwała weszła w życie z dniem 01.01.2022 r. W trakcie realizacji.
50.	Uchwała Nr XXVII/195/2021 z dn. 27.12.2021 r.	uchwalenia Gminnego Programu Profilaktyki i Rozwiązywania Problemów Alkoholowych i Przeciwdziałania Narkomanii w Gminie Gzy na 2022 rok	Uchwała weszła w życie z dniem 01.01.2022 r. W trakcie realizacji.

51.	Uchwała Nr XXVII/196/2021 z dn. 27.12.2021 r.	planu dofinansowania form doskonalenia zawodowego nauczycieli zatrudnionych w szkołach prowadzonych przez Gminę Gzy, ustalenia maksymalnej kwoty dofinansowania opłat pobieranych przez placówki doskonalenia nauczycieli, szkoły wyższe oraz inne podmioty, których zadania statutowe obejmują doskonalenie zawodowe nauczycieli oraz formy i specjalności kształcenia nauczycieli, na które dofinansowanie jest przyznane na rok 2022	Uchwała weszła w życie z dniem 14.01.2022 r. W trakcie realizacji.
52.	Uchwała Nr XXVII/197/2021 z dn. 27.12.2021 r.	zatwierdzenia planów pracy Komisji Rady Gminy Gzy	Uchwała weszła w życie z dniem 27.12.2021 r. W trakcie realizacji.

 WÓJT
 Cezary Andrzej Wojciechowski