

UCHWAŁA NR XXV/183/2021

RADY GMINY GZY

z dnia 8 października 2021 r.

w sprawie zmian uchwały budżetowej Gminy Gzy na rok 2021

Na podstawie art. 18 ust. 2 pkt 4 ustawy z dnia 8 marca 1990 r. o samorządzie gminnym (Dz. U. z 2021 r., poz. 1372) oraz art. 211, art. 212, art. 214, art. 215, art. 217, art. 235, art. 236, art. 237, art. 242 ustawy z dnia 27 sierpnia 2009 r. o finansach publicznych (Dz. U. z 2021 r., poz. 305 z późn. zm.) Rada Gminy Gzy uchwala, co następuje:

§ 1.1. Wprowadza się zmiany planu dochodów budżetu Gminy na rok 2021, zgodnie z załącznikiem nr 1 do niniejszej uchwały:

- 1) zmniejsza się dochody budżetu Gminy o kwotę 13.100,00 zł.
 - 2) zwiększa się dochody budżetu Gminy o kwotę 124.629,39 zł.
2. Plan dochodów budżetu Gminy ogółem wynosi 20.728.255,90 zł,

w tym:

- 1) dochody bieżące w kwocie: 19.678.147,24 zł,
- 2) dochody majątkowe w kwocie: 1.050.108,66 zł.

§ 2.1. Wprowadza się zmiany planu wydatków budżetu Gminy na rok 2021, zgodnie z załącznikiem nr 2 do niniejszej uchwały:

- 1) zmniejsza się wydatki budżetu Gminy o kwotę 268.789,30 zł
 - 2) zwiększa się wydatki budżetu Gminy o kwotę 400.318,69 zł.
2. Wprowadza się zmiany planu wydatków bieżących:
- 1) zmniejsza się wydatki bieżące o kwotę 173.789,30 zł,
 - 2) zwiększa się wydatki bieżące o kwotę 287.018,69 zł.
3. Wprowadza się zmiany planu wydatków majątkowych:
- 1) zmniejsza się wydatki majątkowe o kwotę 95.000,00 zł
 - 2) zwiększa się wydatki majątkowe o kwotę 113.300,00 zł.
4. Plan wydatków budżetu Gminy ogółem wynosi 22.172.213,29 zł,

w tym:

- 1) wydatki bieżące w kwocie: 18.599.494,64 zł,
- 2) wydatki majątkowe w kwocie: 3.572.718,65 zł.

§ 3. 1. Różnica między dochodami a wydatkami stanowi deficyt budżetu w kwocie 1.443.957,39 zł, który zostanie pokryty:

- 1) przychodami pochodzącymi z niewykorzystanych środków pieniężnych na rachunku bieżącym budżetu wynikających z rozliczenia dochodów i wydatków nimi finansowanych związanych ze szczególnymi zasadami wykonywania budżetu określonymi w odrębnych ustawach w kwocie 804.935,01 zł,
- 2) przychodami wynikającymi z rozliczenia środków określonych w art. 5 ust. 1 pkt 2 i dotacji na realizację programu, projektu lub zadania finansowanego z udziałem tych

środków w wysokości 8.916,45 zł,

- 3) wolnymi środkami - nadwyżka środków pieniężnych na rachunku bieżącym budżetu gminy, wynikające z rozliczeń wyemitowanych papierów wartościowych, kredytów i pożyczek z lat ubiegłych w kwocie 630.105,93 zł.
2. Przychody w wysokości 460.000,00 zł – wolne środki jako nadwyżka środków pieniężnych na rachunku bieżącym budżetu gminy, wynikające z rozliczeń wyemitowanych papierów wartościowych, kredytów i pożyczek z lat ubiegłych przeznacza się na rozchody – wykup obligacji komunalnych w wysokości 150.000,00 zł oraz spłatę rat kredytów w kwocie 310.000,00 zł.
3. Ustala się przychody budżetu gminy w kwocie 1.903.957,39 zł oraz rozchody budżetu gminy w kwocie 460.000,00 zł, zgodnie z załącznikiem nr 3 do niniejszej uchwały.

§ 4. 1. Dochody i wydatki związane z realizacją zadań z zakresu administracji rządowej i innych zleconych odrębnymi ustawami, zgodnie z załącznikiem Nr 4 oraz załącznikiem Nr 5 do niniejszej uchwały.

2. Dochody i wydatki związane z realizacją zadań realizowanych w drodze umów i porozumień między jednostkami samorządu terytorialnego, zgodnie z załącznikiem Nr 6 do niniejszej uchwały.

§ 5. Ustala się dochody z tytułu wydawania zezwoleń na sprzedaż napojów alkoholowych i wpływów z części opłaty za zezwolenie na sprzedaż napojów alkoholowych w obrocie hurtowym oraz wydatki na realizację zadań określonych w gminnym programie profilaktyki i rozwiązywania problemów alkoholowych, zgodnie z załącznikiem Nr 7 do niniejszej uchwały.

§ 6. Dotacje podmiotowe, zgodnie z załącznikiem nr 8 do niniejszej uchwały.

§ 7. Dotacje dla podmiotów niezaliczanych do sektora finansów publicznych, zgodnie z załącznikiem nr 9 do niniejszej uchwały.

§ 8. Wydatki budżetu na 2021 rok obejmujące zadania jednostek pomocniczych gminy, w tym realizowane w ramach funduszu sołeckiego zgodnie z załącznikiem nr 10 do niniejszej uchwały.

§ 9. Wydatki budżetu gminy na zadania inwestycyjne na 2021 rok nieobjęte wieloletnimi programami inwestycyjnymi, zgodnie z załącznikiem nr 11 do niniejszej uchwały.

§ 10. Wykonanie uchwały powierza się Wójtowi Gminy.

§ 11. Uchwała wchodzi w życie z dniem podjęcia, obowiązuje w roku budżetowym 2021 i podlega publikacji w Dzienniku Urzędowym Województwa Mazowieckiego.

PRZEWODNICZĄCY

RADY

Joanna Świdorska
Joanna Świdorska

Dochody Załącznik Nr 1 do Uchwały Nr XXV/183/2021 Rady Gminy Gzy z dnia 8 października 2021 r.

w złotych

Dział	Rozdział	§	Nazwa	Plan przed zmianą	Zmniejszenie	Zwiększenie	Plan po zmianach (5+6+7)
1	2	3	4	5	6	7	8
bieżące							
750			Administracja publiczna	66 825,00	0,00	4 000,00	70 825,00
			w tym z tytułu dotacji i środków na finansowanie wydatków na realizację zadań finansowanych z udziałem środków, o których mowa w art. 5 ust. 1 pkt 2 i 3	0,00	0,00	0,00	0,00
	75023		Urzędy gmin (miast i miast na prawach powiatu)	13 000,00	0,00	4 000,00	17 000,00
			w tym z tytułu dotacji i środków na finansowanie wydatków na realizację zadań finansowanych z udziałem środków, o których mowa w art. 5 ust. 1 pkt 2 i 3	0,00	0,00	0,00	0,00
		0970	Wpływy z różnych dochodów	12 300,00	0,00	4 000,00	16 300,00
756			Dochody od osób prawnych, od osób fizycznych i od innych jednostek nieposiadających osobowości prawnej oraz wydatki związane z ich poborem	4 192 286,19	0,00	87 724,39	4 280 010,58
			w tym z tytułu dotacji i środków na finansowanie wydatków na realizację zadań finansowanych z udziałem środków, o których mowa w art. 5 ust. 1 pkt 2 i 3	0,00	0,00	0,00	0,00
	75616		Wpływy z podatku rolnego, podatku leśnego, podatku od spadków i darowizn, podatku od czynności cywilno-prawnych oraz podatków i opłat lokalnych od osób fizycznych	1 539 908,00	0,00	80 800,00	1 620 708,00
			w tym z tytułu dotacji i środków na finansowanie wydatków na realizację zadań finansowanych z udziałem środków, o których mowa w art. 5 ust. 1 pkt 2 i 3	0,00	0,00	0,00	0,00
		0320	Wpływy z podatku rolnego	884 570,00	0,00	60 000,00	944 570,00
		0500	Wpływy z podatku od czynności cywilnoprawnych	70 000,00	0,00	20 800,00	90 800,00
	75618		Wpływy z innych opłat stonowięcych dochody jednostek samorządu terytorialnego na podstawie ustaw	72 424,19	0,00	6 924,39	79 348,58
			w tym z tytułu dotacji i środków na finansowanie wydatków na realizację zadań finansowanych z udziałem środków, o których mowa w art. 5 ust. 1 pkt 2 i 3	0,00	0,00	0,00	0,00
		0270	Wpływy z części opłaty za zezwolenie na sprzedaż napojów alkoholowych w obrocie hurtowym	0,00	0,00	5 924,39	5 924,39
		0690	Wpływy z różnych opłat	3 000,00	0,00	1 000,00	4 000,00
758			Różne rozliczenia	7 213 244,88	0,00	15 750,00	7 228 994,88
			w tym z tytułu dotacji i środków na finansowanie wydatków na realizację zadań finansowanych z udziałem środków, o których mowa w art. 5 ust. 1 pkt 2 i 3	0,00	0,00	0,00	0,00

75801		75801	Część oświatowa subwencji ogólnej dla jednostek samorządu terytorialnego	3 893 451,00	0,00	15 750,00	3 909 201,00
			w tym z tytułu dotacji i środków na finansowanie wydatków na realizację zadań finansowanych z udziałem środków, o których mowa w art. 5 ust. 1 pkt 2 i 3	0,00	0,00	0,00	0,00
852	2920	2920	Subwencje ogólne z budżetu państwa	3 893 451,00	0,00	15 750,00	3 909 201,00
			Pomoc społeczna	308 861,00	-3 100,00	12 161,00	317 922,00
			w tym z tytułu dotacji i środków na finansowanie wydatków na realizację zadań finansowanych z udziałem środków, o których mowa w art. 5 ust. 1 pkt 2 i 3	0,00	0,00	0,00	0,00
85213			Składki na ubezpieczenie zdrowotne opłacane za osoby pobierające niektóre świadczenia z pomocy społecznej oraz za osoby uczestniczące w zajęciach w centrum integracji społecznej	10 000,00	-700,00	0,00	9 300,00
			w tym z tytułu dotacji i środków na finansowanie wydatków na realizację zadań finansowanych z udziałem środków, o których mowa w art. 5 ust. 1 pkt 2 i 3	0,00	0,00	0,00	0,00
	2030	2030	Dotacje celowe otrzymane z budżetu państwa na realizację własnych zadań bieżących gmin (związków gmin, związków powiatowo-gminnych)	10 000,00	-700,00	0,00	9 300,00
85214			Zasiłki okresowe, celowe i pomoc w naturze oraz składki na ubezpieczenia emerytalne i rentowe	40 000,00	0,00	5 510,00	45 510,00
			w tym z tytułu dotacji i środków na finansowanie wydatków na realizację zadań finansowanych z udziałem środków, o których mowa w art. 5 ust. 1 pkt 2 i 3	0,00	0,00	0,00	0,00
	2030	2030	Dotacje celowe otrzymane z budżetu państwa na realizację własnych zadań bieżących gmin (związków gmin, związków powiatowo-gminnych)	40 000,00	0,00	5 510,00	45 510,00
85219			Ośrodki pomocy społecznej	75 628,00	0,00	6 651,00	82 279,00
			w tym z tytułu dotacji i środków na finansowanie wydatków na realizację zadań finansowanych z udziałem środków, o których mowa w art. 5 ust. 1 pkt 2 i 3	0,00	0,00	0,00	0,00
	2010	2010	Dotacje celowe otrzymane z budżetu państwa na realizację zadań bieżących z zakresu administracji rządowej oraz innych zadań zleconych gminie (związkom gmin, związkom powiatowo-gminnym) ustawami	6 600,00	0,00	1 320,00	7 920,00
85228	2030	2030	Dotacje celowe otrzymane z budżetu państwa na realizację własnych zadań bieżących gmin (związków gmin, związków powiatowo-gminnych)	68 928,00	0,00	5 331,00	74 259,00
			Usługi opiekuńcze i specjalistyczne usługi opiekuńcze	12 000,00	-2 400,00	0,00	9 600,00
			w tym z tytułu dotacji i środków na finansowanie wydatków na realizację zadań finansowanych z udziałem środków, o których mowa w art. 5 ust. 1 pkt 2 i 3	0,00	0,00	0,00	0,00
855	2010	2010	Dotacje celowe otrzymane z budżetu państwa na realizację zadań bieżących z zakresu administracji rządowej oraz innych zadań zleconych gminie (związkom gmin, związkom powiatowo-gminnym) ustawami	12 000,00	-2 400,00	0,00	9 600,00
			Rodzina	6 046 812,00	0,00	4 994,00	6 051 806,00
			w tym z tytułu dotacji i środków na finansowanie wydatków na realizację zadań finansowanych z udziałem środków, o których mowa w art. 5 ust. 1 pkt 2 i 3	0,00	0,00	0,00	0,00

85513	Składki na ubezpieczenie zdrowotne opłacane za osoby pobierające niektóre świadczenia rodzinne oraz za osoby pobierające zasiłki dla opiekunów	24 250,00	0,00	4 994,00	29 244,00
	w tym z tytułu dotacji i środków na finansowanie wydatków na realizację zadań finansowanych z udziałem środków, o których mowa w art. 5 ust. 1 pkt 2 i 3	0,00	0,00	0,00	0,00
2010	Dotacje celowe otrzymane z budżetu państwa na realizację zadań bieżących z zakresu administracji rządowej oraz innych zadań zleconych gminie (związkom gmin, związkom powiatowo-gminnym) ustawami	24 250,00	0,00	4 994,00	29 244,00
900	Gospodarka komunalna i ochrona środowiska	913 555,00	-10 000,00	0,00	903 555,00
	w tym z tytułu dotacji i środków na finansowanie wydatków na realizację zadań finansowanych z udziałem środków, o których mowa w art. 5 ust. 1 pkt 2 i 3	0,00	0,00	0,00	0,00
90095	Pozostała działalność	10 000,00	-10 000,00	0,00	0,00
	w tym z tytułu dotacji i środków na finansowanie wydatków na realizację zadań finansowanych z udziałem środków, o których mowa w art. 5 ust. 1 pkt 2 i 3	0,00	0,00	0,00	0,00
2710	Dotacja celowa otrzymana z tytułu pomocy finansowej udzielanej między jednostkami samorządu terytorialnego na dofinansowanie własnych zadań bieżących	10 000,00	-10 000,00	0,00	0,00
	bieżące razem:	19 566 617,85	-13 100,00	124 629,39	19 678 147,24
	w tym z tytułu dotacji i środków na finansowanie wydatków na realizację zadań finansowanych z udziałem środków, o których mowa w art. 5 ust. 1 pkt 2 i 3	0,00	0,00	0,00	0,00

majątkowe

	majątkowe razem:	1 050 108,66	0,00	0,00	1 050 108,66
	w tym z tytułu dotacji i środków na finansowanie wydatków na realizację zadań finansowanych z udziałem środków, o których mowa w art. 5 ust. 1 pkt 2 i 3	0,00	0,00	0,00	0,00
	Ogółem:	20 616 726,51	-13 100,00	124 629,39	20 728 255,90
	w tym z tytułu dotacji i środków na finansowanie wydatków na realizację zadań finansowanych z udziałem środków, o których mowa w art. 5 ust. 1 pkt 2 i 3	0,00	0,00	0,00	0,00

(* kol 2 do wykorzystania fakultatywnego)

PRZEWODNICZĄCY
RADY
Joanna Świdorska
Joanna Świdorska

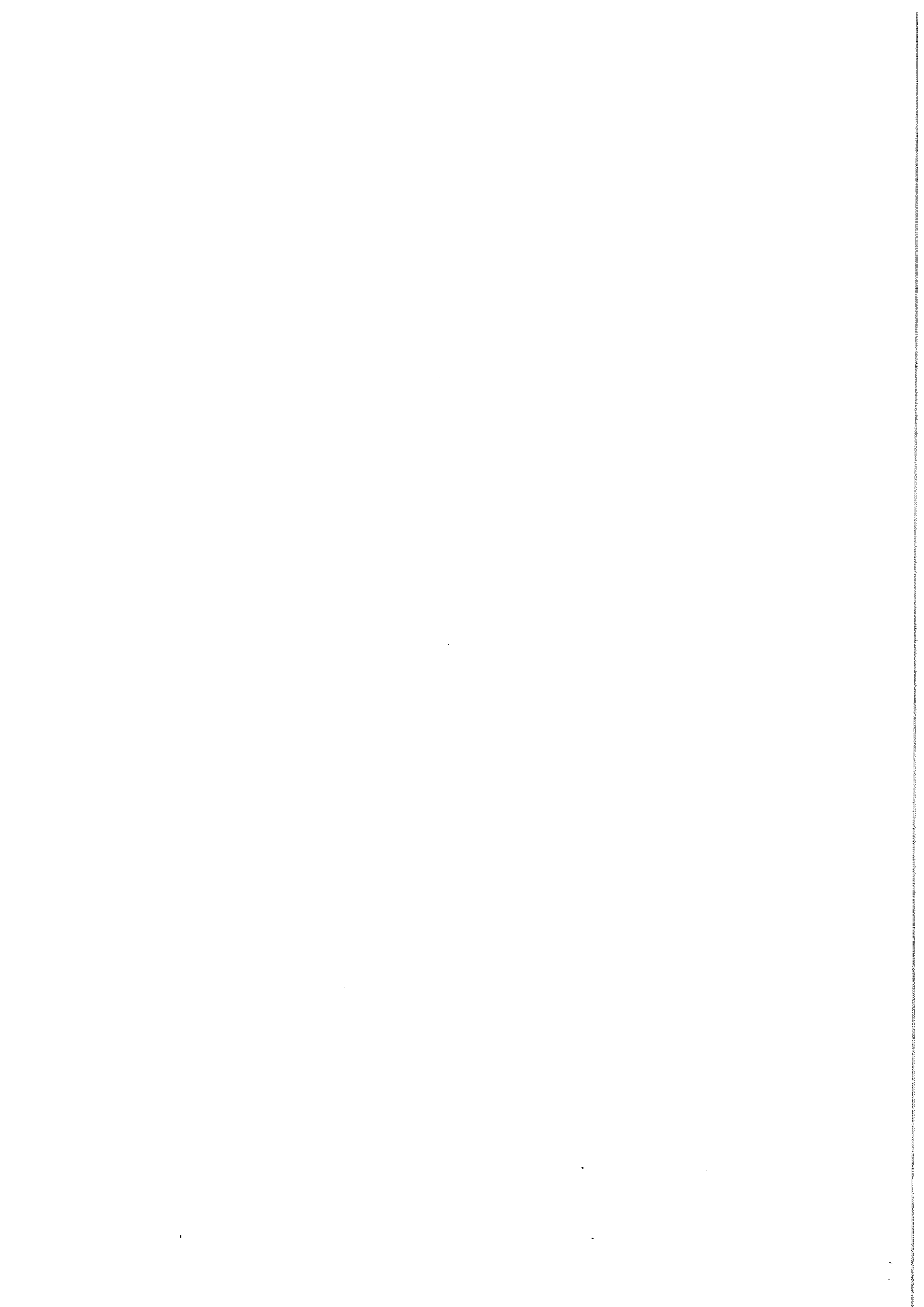

Wydatki Załącznik Nr 2 do Uchwały Nr XXVI/183/2021 Rady Gminy Gzy z dnia 8 października 2021 r.

Dział	Rozdział	§ grupa	Nazwa	Plan	Z tego:										Wydatki na programy finansowane z udziałem środków, o których mowa w art. 5 ust. 1 pkt 2 i 3,	Wydatki na zakupy i nabycie akcji i udziałów	Wpisanie wkładów do spółek prawa handlowego					
					Wydatki bieżące	Wydatki jednostek budżetowych	Wynagrodzenia i składki od nich naliczane	Wydatki związane z realizacją ich statutowych zadań;	dotacje na zadania bieżące	świadczenia na rzecz osób fizycznych;	Wydatki na programy finansowane z udziałem środków, o których mowa w art. 5 ust. 1 pkt 2 i 3	wypłaty z tytułu poręczeń i gwarancji	obsługa długu	Wydatki majątkowe				inwestycje i zakupy inwestycyjne	w tym: na programy finansowane z udziałem środków, o których mowa w art. 5 ust. 1 pkt 2 i 3,			
1	2	3	4	5	6	7	8	9	10	11	12	13	14	15	16	17	18	19				
010		3	Różnica i niewydatkowane	przed zmianą	479 815,90	479 815,90	2 804,73	477 011,17	0,00	0,00	0,00	0,00	0,00	0,00	0,00	0,00	0,00	0,00	0,00			
				zmniejszenie	0,00	0,00	0,00	0,00	0,00	0,00	0,00	0,00	0,00	0,00	0,00	0,00	0,00	0,00	0,00	0,00		
				po zmianach	1 200,00	1 200,00	0,00	1 200,00	0,00	0,00	0,00	0,00	0,00	0,00	0,00	0,00	0,00	0,00	0,00	0,00	0,00	
				przed zmianą	481 015,90	481 015,90	2 804,73	478 211,17	0,00	0,00	0,00	0,00	0,00	0,00	0,00	0,00	0,00	0,00	0,00	0,00	0,00	
01030			Izby rolnicze	zmniejszenie	18 062,60	18 062,60	0,00	18 062,60	0,00	0,00	0,00	0,00	0,00	0,00	0,00	0,00	0,00	0,00	0,00	0,00		
				zmniejszenie	1 200,00	1 200,00	0,00	1 200,00	0,00	0,00	0,00	0,00	0,00	0,00	0,00	0,00	0,00	0,00	0,00	0,00	0,00	
				po zmianach	19 262,60	19 262,60	0,00	19 262,60	0,00	0,00	0,00	0,00	0,00	0,00	0,00	0,00	0,00	0,00	0,00	0,00	0,00	0,00
				przed zmianą	18 062,60	18 062,60	0,00	18 062,60	0,00	0,00	0,00	0,00	0,00	0,00	0,00	0,00	0,00	0,00	0,00	0,00	0,00	0,00
600		2850	Wpłaty gmin na rzecz izb rolniczych w wysokości 2% udziałów w przychodach z podatku rolnego	zmniejszenie	1 200,00	1 200,00	0,00	1 200,00	0,00	0,00	0,00	0,00	0,00	0,00	0,00	0,00	0,00	0,00	0,00	0,00		
				zmniejszenie	19 262,60	19 262,60	0,00	19 262,60	0,00	0,00	0,00	0,00	0,00	0,00	0,00	0,00	0,00	0,00	0,00	0,00	0,00	
				po zmianach	1 823,150,75	385 651,63	385 651,63	1 189,00	384 452,63	0,00	0,00	0,00	0,00	0,00	0,00	0,00	1 437 499,12	1 437 499,12	0,00	0,00	0,00	
				zmniejszenie	-95 000,00	0,00	0,00	0,00	0,00	0,00	0,00	0,00	0,00	0,00	0,00	0,00	-95 000,00	-95 000,00	0,00	0,00	0,00	
60014			Transport i łączność	zmniejszenie	105 000,00	0,00	0,00	0,00	0,00	0,00	0,00	0,00	0,00	0,00	0,00	0,00	0,00	0,00	0,00	0,00		
				zmniejszenie	1 833 150,75	385 651,63	385 651,63	1 189,00	384 452,63	0,00	0,00	0,00	0,00	0,00	0,00	0,00	0,00	0,00	0,00	0,00	0,00	
				po zmianach	0,00	0,00	0,00	0,00	0,00	0,00	0,00	0,00	0,00	0,00	0,00	0,00	0,00	0,00	0,00	0,00	0,00	
				zmniejszenie	100 000,00	0,00	0,00	0,00	0,00	0,00	0,00	0,00	0,00	0,00	0,00	0,00	0,00	0,00	0,00	0,00	0,00	0,00
60016			Drogi publiczne powiatowe	zmniejszenie	100 000,00	0,00	0,00	0,00	0,00	0,00	0,00	0,00	0,00	0,00	0,00	0,00	0,00	0,00	0,00	0,00		
				zmniejszenie	100 000,00	0,00	0,00	0,00	0,00	0,00	0,00	0,00	0,00	0,00	0,00	0,00	0,00	0,00	0,00	0,00	0,00	
				po zmianach	0,00	0,00	0,00	0,00	0,00	0,00	0,00	0,00	0,00	0,00	0,00	0,00	0,00	0,00	0,00	0,00	0,00	
				zmniejszenie	100 000,00	0,00	0,00	0,00	0,00	0,00	0,00	0,00	0,00	0,00	0,00	0,00	0,00	0,00	0,00	0,00	0,00	0,00
60016			Dotacja celowa na pomoc finansową udzielaną między jednostkami samorządu terytorialnego na dofinansowanie własnych zakupów inwestycyjnych	zmniejszenie	100 000,00	0,00	0,00	0,00	0,00	0,00	0,00	0,00	0,00	0,00	0,00	0,00	0,00	0,00	0,00	0,00		
				zmniejszenie	100 000,00	0,00	0,00	0,00	0,00	0,00	0,00	0,00	0,00	0,00	0,00	0,00	0,00	0,00	0,00	0,00	0,00	
				po zmianach	100 000,00	0,00	0,00	0,00	0,00	0,00	0,00	0,00	0,00	0,00	0,00	0,00	0,00	0,00	0,00	0,00	0,00	
				zmniejszenie	1 823 150,75	385 651,63	385 651,63	1 189,00	384 452,63	0,00	0,00	0,00	0,00	0,00	0,00	0,00	1 437 499,12	1 437 499,12	0,00	0,00	0,00	
60016			Drogi publiczne gminne	zmniejszenie	-95 000,00	0,00	0,00	0,00	0,00	0,00	0,00	0,00	0,00	0,00	0,00	-95 000,00	-95 000,00	0,00	0,00	0,00		
				zmniejszenie	5 000,00	0,00	0,00	0,00	0,00	0,00	0,00	0,00	0,00	0,00	0,00	5 000,00	5 000,00	0,00	0,00	0,00		
				po zmianach	1 733 150,75	385 651,63	385 651,63	1 189,00	384 452,63	0,00	0,00	0,00	0,00	0,00	0,00	0,00	1 347 499,12	1 347 499,12	0,00	0,00	0,00	
				zmniejszenie	1 157 199,12	0,00	0,00	0,00	0,00	0,00	0,00	0,00	0,00	0,00	0,00	0,00	1 157 199,12	1 157 199,12	0,00	0,00	0,00	
60050			Wydatki inwestycyjne jednostek budżetowych	zmniejszenie	-90 000,00	0,00	0,00	0,00	0,00	0,00	0,00	0,00	0,00	0,00	0,00	-90 000,00	-90 000,00	0,00	0,00	0,00		
				zmniejszenie	5 000,00	0,00	0,00	0,00	0,00	0,00	0,00	0,00	0,00	0,00	0,00	5 000,00	5 000,00	0,00	0,00	0,00		
				po zmianach	1 071 599,12	280 300,00	280 300,00	0,00	0,00	0,00	0,00	0,00	0,00	0,00	0,00	0,00	1 071 599,12	1 071 599,12	0,00	0,00	0,00	
				zmniejszenie	4 400,00	0,00	0,00	0,00	0,00	0,00	0,00	0,00	0,00	0,00	0,00	0,00	-4 400,00	-4 400,00	0,00	0,00	0,00	
60050			Wydatki na zakupy inwestycyjne jednostek budżetowych	zmniejszenie	275 900,00	0,00	0,00	0,00	0,00	0,00	0,00	0,00	0,00	0,00	0,00	275 900,00	275 900,00	0,00	0,00	0,00		
				zmniejszenie	2 176 378,85	313 508,85	313 508,85	15 799,00	297 709,85	0,00	0,00	0,00	0,00	0,00	0,00	1 862 870,00	1 862 870,00	0,00	0,00	0,00		
				po zmianach	0,00	0,00	0,00	0,00	0,00	0,00	0,00	0,00	0,00	0,00	0,00	0,00	0,00	0,00	0,00	0,00	0,00	
				zmniejszenie	12 000,00	12 000,00	0,00	12 000,00	0,00	0,00	0,00	0,00	0,00	0,00	0,00	0,00	0,00	0,00	0,00	0,00	0,00	
70005			Gospodarka gruntami i nieruchomościami	zmniejszenie	2 188 378,85	325 508,85	325 508,85	15 799,00	297 709,85	0,00	0,00	0,00	0,00	0,00	1 862 870,00	1 862 870,00	0,00	0,00	0,00			
				zmniejszenie	12 000,00	12 000,00	0,00	12 000,00	0,00	0,00	0,00	0,00	0,00	0,00	0,00	0,00	0,00	0,00	0,00	0,00		
				po zmianach	2 188 378,85	325 508,85	325 508,85	15 799,00	297 709,85	0,00	0,00	0,00	0,00	0,00	0,00	0,00	0,00	0,00	0,00	0,00		
				zmniejszenie	12 000,00	12 000,00	0,00	12 000,00	0,00	0,00	0,00	0,00	0,00	0,00	0,00	0,00	0,00	0,00	0,00	0,00	0,00	

Dział	Rozdział	5 / grupa	Nazwa	Plan	Z tego:				Z tego:				Z tego:				Wydatki majątkowe	Wydatki na programy finansowane z udziałem środków, o których mowa w art. 5 ust. 1 pkt 2 i 3	Wypłaty z tytułu poręczeń i gwarancji	obsługa długu	Wydatki na programy finansowane z udziałem środków, o których mowa w art. 5 ust. 1 pkt 2 i 3	Wyniesienie wydatków do sądu składowego handlowego
					Wydatki budżetowych jednostek	wynagrodzenia i składki od nich naliczane	wydatki związane z realizacją ich statutowych zadań;	dotacje na zadania bieżące	świadczenia na rzecz osób fizycznych;	wydatki na programy finansowane z udziałem środków, o których mowa w art. 5 ust. 1 pkt 2 i 3	wypłaty z tytułu poręczeń i gwarancji	obsługa długu	Wydatki majątkowe	inwestycyjne	inwestycyjne	inwestycyjne						
1	2	3	4	5	6	7	8	9	10	11	12	13	14	15	16	17	18	19				
	75212		Pozostałe wydatki odtomne																			
		4170	Wynagrodzenia bezosobowe																			
		4300	Zakup usług pozostałych																			
754			Bezpieczeństwo publiczne i ochrona przeciwpożarowa																			
	75412		Obchodnicza straż pożarna																			
		3030	Różne wydatki na rzecz osób fizycznych																			
801			Opieka i wychowanie																			
	80101		Szkoły podstawowe																			
		2540	Dotacja podmiotowa z budżetu dla niepublicznej jednostki systemu oświaty																			
		2830	Dotacja celowa z budżetu na finansowanie zadań planowanych do realizacji przez podmiotów nie zaliczanych do sektora finansów publicznych																			
		3020	Wydatki osobowe niezaliczone do wynagrodzeń																			

Dział	Rozdział	§ / grupa	Nazwa	Plan	z tego:										z tego:			Wydatki majątkowe	Inwestycje i zakupy inwestycyjne	w tym: na programy finansowane z udziałem środków, o których mowa w art. 5 ust. 1 pkt 2 i 3,	zakup i objęcie akcji i udziałów	Wniesienie wkładów do spółek prawa handlowego
					Wydatki bieżące	Wydatki jednostek budżetowych	wynagrodzenia i składowki na realizację zadań	wydatki związane z realizacją statutowych zadań	dotacje na cele bieżące	dotacje na cele bieżące	dotacje na cele bieżące	dotacje na cele bieżące	dotacje na cele bieżące	dotacje na cele bieżące	dotacje na cele bieżące	dotacje na cele bieżące	dotacje na cele bieżące					
1	2	3	4	5	6	7	8	9	10	11	12	13	14	15	16	17	18	19				
80103	4010	4010	Wynagrodzenia osobowe pracowników	przed zmianą	2 578 393,30	2 578 393,30	2 578 393,30	0,00	0,00	0,00	0,00	0,00	0,00	0,00	0,00	0,00	0,00	0,00	0,00			
				zmniejszenie	-20 000,00	-20 000,00	-20 000,00	0,00	0,00	0,00	0,00	0,00	0,00	0,00	0,00	0,00	0,00	0,00	0,00	0,00		
				zwiększenie	35 081,94	35 081,94	35 081,94	0,00	0,00	0,00	0,00	0,00	0,00	0,00	0,00	0,00	0,00	0,00	0,00	0,00	0,00	
				po zmianach	2 593 475,24	2 593 475,24	2 593 475,24	0,00	0,00	0,00	0,00	0,00	0,00	0,00	0,00	0,00	0,00	0,00	0,00	0,00	0,00	
				przed zmianą	2 593 475,24	2 593 475,24	2 593 475,24	0,00	0,00	0,00	0,00	0,00	0,00	0,00	0,00	0,00	0,00	0,00	0,00	0,00	0,00	
				zmniejszenie	-8 590,00	-8 590,00	-8 590,00	0,00	0,00	0,00	0,00	0,00	0,00	0,00	0,00	0,00	0,00	0,00	0,00	0,00	0,00	0,00
				zwiększenie	0,00	0,00	0,00	0,00	0,00	0,00	0,00	0,00	0,00	0,00	0,00	0,00	0,00	0,00	0,00	0,00	0,00	
				po zmianach	2 584 885,24	2 584 885,24	2 584 885,24	0,00	0,00	0,00	0,00	0,00	0,00	0,00	0,00	0,00	0,00	0,00	0,00	0,00	0,00	
				przed zmianą	506 187,00	506 187,00	506 187,00	0,00	0,00	0,00	0,00	0,00	0,00	0,00	0,00	0,00	0,00	0,00	0,00	0,00	0,00	
				zmniejszenie	-24 997,00	-24 997,00	-24 997,00	0,00	0,00	0,00	0,00	0,00	0,00	0,00	0,00	0,00	0,00	0,00	0,00	0,00	0,00	
zwiększenie	1 501,88	1 501,88	1 501,88	0,00	0,00	0,00	0,00	0,00	0,00	0,00	0,00	0,00	0,00	0,00	0,00	0,00	0,00					
po zmianach	482 691,88	482 691,88	482 691,88	0,00	0,00	0,00	0,00	0,00	0,00	0,00	0,00	0,00	0,00	0,00	0,00	0,00	0,00					
4110	4110	4110	Składki na ubezpieczenia społeczne	przed zmianą	72 524,00	72 524,00	72 524,00	0,00	0,00	0,00	0,00	0,00	0,00	0,00	0,00	0,00	0,00	0,00				
zmniejszenie				-16 029,00	-16 029,00	-16 029,00	0,00	0,00	0,00	0,00	0,00	0,00	0,00	0,00	0,00	0,00	0,00	0,00	0,00			
4120	4120	4120	Składki na Fundusz Pracy oraz Fundusz Solidarnościowy	przed zmianą	215,18	215,18	215,18	0,00	0,00	0,00	0,00	0,00	0,00	0,00	0,00	0,00	0,00	0,00				
zmniejszenie				-16 029,00	-16 029,00	-16 029,00	0,00	0,00	0,00	0,00	0,00	0,00	0,00	0,00	0,00	0,00	0,00	0,00	0,00			
4210	4210	4210	Zakup materiałów i wyposażenia	przed zmianą	56 710,18	56 710,18	56 710,18	0,00	0,00	0,00	0,00	0,00	0,00	0,00	0,00	0,00	0,00	0,00				
zmniejszenie				-110 477,97	-110 477,97	-110 477,97	0,00	0,00	0,00	0,00	0,00	0,00	0,00	0,00	0,00	0,00	0,00	0,00	0,00			
4300	4300	4300	Zakup usług pozostałych	przed zmianą	28 000,00	28 000,00	28 000,00	0,00	0,00	0,00	0,00	0,00	0,00	0,00	0,00	0,00	0,00	0,00				
zmniejszenie				-138 477,97	-138 477,97	-138 477,97	0,00	0,00	0,00	0,00	0,00	0,00	0,00	0,00	0,00	0,00	0,00	0,00	0,00			
4710	4710	4710	Wpłaty na PPK finansowane przez podmiot zatrudniającego	przed zmianą	3 771,00	3 771,00	3 771,00	0,00	0,00	0,00	0,00	0,00	0,00	0,00	0,00	0,00	0,00	0,00				
zmniejszenie				-1 820,00	-1 820,00	-1 820,00	0,00	0,00	0,00	0,00	0,00	0,00	0,00	0,00	0,00	0,00	0,00	0,00	0,00			
2540	2540	2540	Dotacje jednostkowa z budżetu dla niepublicznej jednostki systemu oświaty	przed zmianą	491 791,00	491 791,00	491 791,00	0,00	0,00	0,00	0,00	0,00	0,00	0,00	0,00	0,00	0,00	0,00				
zmniejszenie				-2 820,00	-2 820,00	-2 820,00	0,00	0,00	0,00	0,00	0,00	0,00	0,00	0,00	0,00	0,00	0,00	0,00	0,00			
3020	3020	3020	Wpłaty na PPK finansowane przez podmiot zatrudniającego	przed zmianą	29 874,00	29 874,00	29 874,00	0,00	0,00	0,00	0,00	0,00	0,00	0,00	0,00	0,00	0,00	0,00				
zmniejszenie				-1 820,00	-1 820,00	-1 820,00	0,00	0,00	0,00	0,00	0,00	0,00	0,00	0,00	0,00	0,00	0,00	0,00	0,00			
4010	4010	4010	Wynagrodzenia osobowe pracowników	przed zmianą	15 500,00	15 500,00	15 500,00	0,00	0,00	0,00	0,00	0,00	0,00	0,00	0,00	0,00	0,00	0,00				
zmniejszenie				-245 006,00	-245 006,00	-245 006,00	0,00	0,00	0,00	0,00	0,00	0,00	0,00	0,00	0,00	0,00	0,00	0,00	0,00			
4110	4110	4110	Składki na ubezpieczenia społeczne	przed zmianą	4 655,00	4 655,00	4 655,00	0,00	0,00	0,00	0,00	0,00	0,00	0,00	0,00	0,00	0,00	0,00				
zmniejszenie				-45 373,00	-45 373,00	-45 373,00	0,00	0,00	0,00	0,00	0,00	0,00	0,00	0,00	0,00	0,00	0,00	0,00	0,00			

Dział	Rozdział	6 / grupa	Nazwa	Plan	z tego:				z tego:				Wydatki na obsługę długu	Wydatki majątkowe	inwestycje i zakupy inwestycyjne	W tym:	Wzrostanie do spółek prawa handlowego		
					Wydatki budżetowe	Wydatki jednostek budżetowych	wynagrodzenia i składki od nich naliczane	wydatki związane z realizacją ich statutowych zadań;	dotacje na zadania bieżące	świadczenia na rzecz osób fizycznych;	wydatki na programy finansowane z udziałem środków, o których mowa w art. 5 ust. 1 pkt 2 i 3	wydatki z tytułu poręczeń i gwarancji						Wydatki na programy finansowane z udziałem środków, o których mowa w art. 5 ust. 1 pkt 2 i 3,	zakup i objęcie akcji i udziałów
1	2	3	4	5	6	7	8	9	10	11	12	13	14	15	16	17	18	19	
4120	4120	4120	Składki na Fundusz Pracy oraz Fundusz Solidarnościowy	przed zmianą	6 496,00	6 496,00	6 496,00	0,00	0,00	0,00	0,00	0,00	0,00	0,00	0,00	0,00	0,00	0,00	
				zmniejszenie	0,00	0,00	0,00	0,00	0,00	0,00	0,00	0,00	0,00	0,00	0,00	0,00	0,00	0,00	0,00
4210	4210	4210	Zakup materiałów i wyposażenia	przed zmianą	6 516,00	6 516,00	6 516,00	6 516,00	0,00	0,00	0,00	0,00	0,00	0,00	0,00	0,00	0,00	0,00	0,00
				zmniejszenie	-500,00	-500,00	-500,00	-500,00	0,00	0,00	0,00	0,00	0,00	0,00	0,00	0,00	0,00	0,00	0,00
4280	4280	4280	Zakup energii	przed zmianą	2 000,00	2 000,00	2 000,00	2 000,00	0,00	0,00	0,00	0,00	0,00	0,00	0,00	0,00	0,00	0,00	0,00
				zmniejszenie	0,00	0,00	0,00	0,00	0,00	0,00	0,00	0,00	0,00	0,00	0,00	0,00	0,00	0,00	0,00
4300	4300	4300	Zakup usług pozostałych	przed zmianą	2 400,00	2 400,00	2 400,00	2 400,00	0,00	0,00	0,00	0,00	0,00	0,00	0,00	0,00	0,00	0,00	0,00
				zmniejszenie	-80,00	-80,00	-80,00	-80,00	0,00	0,00	0,00	0,00	0,00	0,00	0,00	0,00	0,00	0,00	0,00
4360	4360	4360	Opłaty z tytułu zakupu usług telekomunikacyjnych	przed zmianą	920,00	920,00	920,00	920,00	0,00	0,00	0,00	0,00	0,00	0,00	0,00	0,00	0,00	0,00	0,00
				zmniejszenie	-40,00	-40,00	-40,00	-40,00	0,00	0,00	0,00	0,00	0,00	0,00	0,00	0,00	0,00	0,00	0,00
80149	80149	80149	Realizacja zadań wymagających stosowania specjalnej organizacji pracy dla dzieci w przedszkolach, oddziałach przedszkolnych w szkołach podstawowych i innych formach wychowania przedszkolnego	przed zmianą	288 632,00	296 632,00	144 836,00	144 836,00	0,00	153 796,00	0,00	0,00	0,00	0,00	0,00	0,00	0,00	0,00	0,00
				zmniejszenie	-9 073,00	-9 073,00	-9 073,00	-9 073,00	0,00	0,00	0,00	0,00	0,00	0,00	0,00	0,00	0,00	0,00	0,00
2540	2540	2540	Dotacja podmiotowa z budżetu dla niepublicznej jednostki systemu oświaty	przed zmianą	20 990,00	20 990,00	20 990,00	20 990,00	0,00	20 990,00	0,00	0,00	0,00	0,00	0,00	0,00	0,00	0,00	0,00
				zmniejszenie	-174 786,00	-174 786,00	-174 786,00	-174 786,00	0,00	0,00	0,00	0,00	0,00	0,00	0,00	0,00	0,00	0,00	0,00
4010	4010	4010	Wynagrodzenia osobowe pracowników	przed zmianą	121 108,00	121 108,00	121 108,00	121 108,00	0,00	121 108,00	0,00	0,00	0,00	0,00	0,00	0,00	0,00	0,00	0,00
				zmniejszenie	-5 974,00	-5 974,00	-5 974,00	-5 974,00	0,00	0,00	0,00	0,00	0,00	0,00	0,00	0,00	0,00	0,00	0,00
4110	4110	4110	Składki na ubezpieczenia społeczne	przed zmianą	115 134,00	115 134,00	115 134,00	115 134,00	0,00	115 134,00	0,00	0,00	0,00	0,00	0,00	0,00	0,00	0,00	0,00
				zmniejszenie	-2 693,00	-2 693,00	-2 693,00	-2 693,00	0,00	0,00	0,00	0,00	0,00	0,00	0,00	0,00	0,00	0,00	0,00
4120	4120	4120	Składki na Fundusz Pracy oraz Fundusz Solidarnościowy	przed zmianą	18 017,00	18 017,00	18 017,00	18 017,00	0,00	18 017,00	0,00	0,00	0,00	0,00	0,00	0,00	0,00	0,00	0,00
				zmniejszenie	-2 965,00	-2 965,00	-2 965,00	-2 965,00	0,00	0,00	0,00	0,00	0,00	0,00	0,00	0,00	0,00	0,00	0,00
4710	4710	4710	Wpłaty na PPK finansowane przez podmioty zatrudniające pracowników	przed zmianą	50,00	50,00	50,00	50,00	0,00	50,00	0,00	0,00	0,00	0,00	0,00	0,00	0,00	0,00	0,00
				zmniejszenie	-21,00	-21,00	-21,00	-21,00	0,00	0,00	0,00	0,00	0,00	0,00	0,00	0,00	0,00	0,00	0,00
				28,00	28,00	28,00	28,00	0,00	0,00	0,00	0,00	0,00	0,00	0,00	0,00	0,00	0,00	0,00	

Dział	Rozdział	§ / grupa	Nazwa	Plan	Z tego:										Z tego:			Wydatki na wypłaty z tytułu poręczeń i gwarancji	Wydatki na obsługę długu	Wydatki majątkowe	inwestycje i zakupy inwestycyjne	w tym: na programy finansowane z udziałem środków, o których mowa w art. 5 ust. 1 pkt 2 i 3	zakup i objęcie akcji i udziałów	Wnieście wkładów do spółek prawa handlowego
					Wydatki bieżące	Wydatki jednostek budżetowych	wynagrodzenia i składki od nich naliczane	wydatki związane z realizacją ich statutowych zadań;	dotacje na zadania bieżące	świadczenia rzeczowe o charakterze usługowym	wydatki na programy finansowane z udziałem środków, o których mowa w art. 5 ust. 1 pkt 2 i 3	11	12	13	14	15	16							
1	2	3	4	5	6	7	8	9	10	11	12	13	14	15	16	17	18	19						
80150			Realizacja zadań wymagających stosowania specjalnej organizacji pracy i metod pracy dla dzieci i młodzieży w szkołach podstawowych	przed zmianą	182 837,00	99 253,00	97 653,00	600,00	84 384,00	0,00	0,00	0,00	0,00	0,00	0,00	0,00	0,00	0,00						
				zmniejszenie	-21 889,00	-32,00	-32,00	0,00	-21 857,00	0,00	0,00	0,00	0,00	0,00	0,00	0,00	0,00	0,00	0,00					
2540			Dotacja podmiotowa z budżetu dla niepublicznej jednostki systemu oświaty	zwiększenie	58 317,00	58 317,00	58 317,00	0,00	0,00	0,00	0,00	0,00	0,00	0,00	0,00	0,00	0,00	0,00						
				po zmianach	219 065,00	156 938,00	156 938,00	600,00	62 527,00	0,00	0,00	0,00	0,00	0,00	0,00	0,00	0,00	0,00	0,00					
4010			Dotacja podmiotowa z budżetu dla niepublicznej jednostki systemu oświaty	przed zmianą	84 384,00	0,00	0,00	0,00	84 384,00	0,00	0,00	0,00	0,00	0,00	0,00	0,00	0,00	0,00	0,00					
				zmniejszenie	-21 857,00	0,00	0,00	0,00	-21 857,00	0,00	0,00	0,00	0,00	0,00	0,00	0,00	0,00	0,00	0,00					
4110			Wynagrodzenia osobowe pracowników	zwiększenie	62 527,00	0,00	0,00	0,00	62 527,00	0,00	0,00	0,00	0,00	0,00	0,00	0,00	0,00	0,00	0,00					
				po zmianach	80 763,00	80 763,00	80 763,00	0,00	0,00	0,00	0,00	0,00	0,00	0,00	0,00	0,00	0,00	0,00	0,00					
4120			Składki na ubezpieczenia społeczne	zwiększenie	50 053,00	50 053,00	50 053,00	0,00	0,00	0,00	0,00	0,00	0,00	0,00	0,00	0,00	0,00	0,00	0,00					
				po zmianach	130 816,00	130 816,00	130 816,00	0,00	0,00	0,00	0,00	0,00	0,00	0,00	0,00	0,00	0,00	0,00	0,00					
4120			Składki na Fundusz Pracy	zwiększenie	21 202,00	21 202,00	21 202,00	0,00	0,00	0,00	0,00	0,00	0,00	0,00	0,00	0,00	0,00	0,00	0,00					
				po zmianach	2 016,00	2 016,00	2 016,00	0,00	0,00	0,00	0,00	0,00	0,00	0,00	0,00	0,00	0,00	0,00	0,00					
4710			Wpłaty na PRK-finansowane przez podmiot zatrudniającego	zwiększenie	1 320,00	1 320,00	1 320,00	0,00	0,00	0,00	0,00	0,00	0,00	0,00	0,00	0,00	0,00	0,00	0,00					
				po zmianach	3 336,00	3 336,00	3 336,00	0,00	0,00	0,00	0,00	0,00	0,00	0,00	0,00	0,00	0,00	0,00	0,00					
80153			Zapewnienie uczniom prawa do bezpłatnego dostępu do podręczników, materiałów edukacyjnych lub materiałów ćwiczeniowych	przed zmianą	34 589,53	34 589,53	34 589,53	0,00	34 589,53	0,00	0,00	0,00	0,00	0,00	0,00	0,00	0,00	0,00	0,00					
				zmniejszenie	-249,97	-249,97	-249,97	0,00	-249,97	0,00	0,00	0,00	0,00	0,00	0,00	0,00	0,00	0,00	0,00	0,00				
2830			Dotacja celowa z budżetu na dofinansowanie lub dofinansowanie zadań zleconych do realizacji pozostałym jednostkom nie zaliczanym do sektora finansów publicznych	zwiększenie	247,50	247,50	247,50	0,00	247,50	0,00	0,00	0,00	0,00	0,00	0,00	0,00	0,00	0,00	0,00					
				po zmianach	8 974,35	8 974,35	8 974,35	0,00	8 974,35	0,00	0,00	0,00	0,00	0,00	0,00	0,00	0,00	0,00	0,00					
4210			Zakup materiałów i wyposażenia	przed zmianą	342,46	342,46	342,46	0,00	342,46	0,00	0,00	0,00	0,00	0,00	0,00	0,00	0,00	0,00	0,00					
				zmniejszenie	-2,47	-2,47	-2,47	0,00	-2,47	0,00	0,00	0,00	0,00	0,00	0,00	0,00	0,00	0,00	0,00					
4240			Zakup środków dydaktycznych i książek	zwiększenie	2,47	2,47	2,47	0,00	2,47	0,00	0,00	0,00	0,00	0,00	0,00	0,00	0,00	0,00	0,00					
				po zmianach	25 520,22	25 520,22	25 520,22	0,00	25 520,22	0,00	0,00	0,00	0,00	0,00	0,00	0,00	0,00	0,00	0,00					
851			Ochrona zdrowia	przed zmianą	25 272,72	25 272,72	25 272,72	0,00	25 272,72	0,00	0,00	0,00	0,00	0,00	0,00	0,00	0,00	0,00	0,00					
				zmniejszenie	92 750,45	92 750,45	92 750,45	0,00	92 750,45	0,00	0,00	0,00	0,00	0,00	0,00	0,00	0,00	0,00	0,00					
				zwiększenie	5 924,39	5 924,39	5 924,39	0,00	5 924,39	0,00	0,00	0,00	0,00	0,00	0,00	0,00	0,00	0,00						
				po zmianach	88 674,84	88 674,84	88 674,84	0,00	88 674,84	0,00	0,00	0,00	0,00	0,00	0,00	0,00	0,00	0,00						

Dział	Rozdział	§ / grupa	Nazwa	Plan	z tego:						z tego:							
					7	8	9	10	11	12	13	14	15	16	17	18	19	
					wydatki jednostek budżetowych	wydatki wynagrodzenia i składek od nich naliczane	wydatki zwiększające realizację ich statutowych zadań	dotacje na zadanie bieżące	świadczenia na rzecz osób fizycznych	wydatki na programy finansowane z udziałem środków, o których mowa w art. 5 ust. 1 pkt 2 i 3	wypłaty z tytułu poręczeń i gwarancji	obsługa długu	Wydatki majątkowe	inwestycje i zakupy inwestycyjne	w tym: na programy finansowane z udziałem środków, o których mowa w art. 5 ust. 1 pkt 2 i 3,	w tym: na programy finansowane z udziałem środków, o których mowa w art. 5 ust. 1 pkt 2 i 3,	Wydatki majątkowe	Wnieście wkładów do spółek prawa handlowego
			4	5	6	7	8	9	10	11	12	13	14	15	16	17	18	19
85502			Świadczenia rodzinne, świadczenie z funduszu alimentacyjnego oraz składek na ubezpieczenia emerytalne i rentowe z ubezpieczenia społecznego	1 912 385,00 -575,00 575,00 1 912 385,00	1 912 385,00 -575,00 575,00 1 912 385,00	181 340,00 -575,00 575,00 181 340,00	165 690,00 -575,00 575,00 165 690,00	15 690,00	0,00	1 781 045,00	0,00	0,00	0,00	0,00	0,00	0,00	0,00	0,00
4010			Wynagrodzenia osobowe pracowników	0,00	480,00	0,00	0,00	0,00	0,00	0,00	0,00	0,00	0,00	0,00	0,00	0,00	0,00	0,00
4110			Składek na ubezpieczenia społeczne	0,00	95,00	0,00	0,00	0,00	0,00	0,00	0,00	0,00	0,00	0,00	0,00	0,00	0,00	0,00
4120			Składek na Fundusz Pracy, Fundusz Solidarnościowy	0,00	423,00	0,00	0,00	0,00	0,00	0,00	0,00	0,00	0,00	0,00	0,00	0,00	0,00	0,00
4710			Wpłaty na PPK finansowane przez podatników zatrudnionych	0,00	420,00	420,00	0,00	0,00	0,00	0,00	0,00	0,00	0,00	0,00	0,00	0,00	0,00	0,00
85504			Wspieranie rodziny	55 125,00 -1 317,00 1 317,00 55 125,00	55 125,00 -1 317,00 1 317,00 55 125,00	55 125,00 -1 317,00 1 317,00 55 125,00	51 693,00 -1 217,00 1 317,00 51 793,00	3 432,00 -100,00 1 317,00 3 832,00	0,00	0,00	0,00	0,00	0,00	0,00	0,00	0,00	0,00	0,00
4010			Wynagrodzenia osobowe pracowników	0,00	39 320,00	39 320,00	0,00	0,00	0,00	0,00	0,00	0,00	0,00	0,00	0,00	0,00	0,00	0,00
4040			Dodatkowe wynagrodzenie roczne	0,00	584,00	0,00	0,00	0,00	0,00	0,00	0,00	0,00	0,00	0,00	0,00	0,00	0,00	0,00
4110			Składek na ubezpieczenia społeczne	0,00	1 183,00	1 183,00	0,00	0,00	0,00	0,00	0,00	0,00	0,00	0,00	0,00	0,00	0,00	0,00
4120			Składek na Fundusz Pracy oraz Fundusz Solidarnościowy	0,00	40 513,00	40 513,00	0,00	0,00	0,00	0,00	0,00	0,00	0,00	0,00	0,00	0,00	0,00	0,00
4410			Podróże służbowe krajowe	-100,00	0,00	0,00	0,00	0,00	0,00	0,00	0,00	0,00	0,00	0,00	0,00	0,00	0,00	0,00
4710			Wpłaty na PPK finansowane przez podatników zatrudnionych	0,00	4,00	4,00	0,00	0,00	0,00	0,00	0,00	0,00	0,00	0,00	0,00	0,00	0,00	0,00

Dział	Rozdział	§ / grupa	Nazwa	Plan	Z tego:											Z tego:			Wydatki majątkowe	Wzrostle i wkład do spółek akcyj i udziałów	Wzrostle i wkład do spółek prawa handlowego
					Wydatki bieżące	Wydatki jednorazowe budżetowych	Wynagrodzenia i składki od nich naliczane	Wydatki związane z realizacją zadań statutowych	Wydatki na zadania bieżące	Świadczenia na rzecz osób fizycznych;	Wydatki na programy finansowe z budżetu państwa, o których mowa w art. 5 ust. 1 pkt 2 i 3	Wydatki z tytułu wydatków z tytułu porzeceń i gwarancji	Obsługa długu	Wydatki	na programy finansowe z budżetu państwa, o których mowa w art. 5 ust. 1 pkt 2 i 3	inwestycje i zakupy inwestycyjne	zakup akcji i udziałów	Wzrostle i wkład do spółek prawa handlowego			
1	2	3	4	5	6	7	8	9	10	11	12	13	14	15	16	17	18	19			
85513			Składki na ubezpieczenie zdrowotne opłacane za osoby pobierające świadczenia rodzinne oraz dla opiekunów	przed zmianą	24 250,00	24 250,00	0,00	24 250,00	0,00	0,00	0,00	0,00	0,00	0,00	0,00	0,00	0,00	0,00	0,00		
				zmniejszenie	0,00	0,00	0,00	0,00	0,00	0,00	0,00	0,00	0,00	0,00	0,00	0,00	0,00	0,00	0,00	0,00	
				po zmianach	4 994,00	4 994,00	0,00	4 994,00	0,00	0,00	0,00	0,00	0,00	0,00	0,00	0,00	0,00	0,00	0,00	0,00	0,00
4130			Składki na ubezpieczenie zdrowotne	przed zmianą	24 250,00	24 250,00	0,00	24 250,00	0,00	0,00	0,00	0,00	0,00	0,00	0,00	0,00	0,00	0,00	0,00		
				zmniejszenie	0,00	0,00	0,00	0,00	0,00	0,00	0,00	0,00	0,00	0,00	0,00	0,00	0,00	0,00	0,00	0,00	
				po zmianach	4 994,00	4 994,00	0,00	4 994,00	0,00	0,00	0,00	0,00	0,00	0,00	0,00	0,00	0,00	0,00	0,00	0,00	0,00
900			Gospodarka komunalna i ochrona środowiska	przed zmianą	1 242 442,66	1 164 045,00	44 999,89	1 119 045,01	0,00	0,00	0,00	0,00	0,00	0,00	0,00	78 397,66	0,00	0,00	0,00		
				zmniejszenie	-20 000,00	-20 000,00	0,00	-20 000,00	0,00	0,00	0,00	0,00	0,00	0,00	0,00	0,00	0,00	0,00	0,00	0,00	
				po zmianach	28 198,32	18 895,32	18 899,32	19 899,32	0,00	19 899,32	0,00	0,00	0,00	0,00	0,00	0,00	86 897,66	0,00	0,00	0,00	
90015			Oświetlenie ulic, placów i dróg	przed zmianą	1 250 841,98	1 183 944,32	44 999,89	1 118 944,33	0,00	0,00	0,00	0,00	0,00	0,00	14 999,12	0,00	0,00	0,00	0,00		
				zmniejszenie	0,00	0,00	0,00	0,00	0,00	0,00	0,00	0,00	0,00	0,00	0,00	0,00	0,00	0,00	0,00		
				po zmianach	15 000,00	15 000,00	15 000,00	15 000,00	0,00	15 000,00	0,00	0,00	0,00	0,00	0,00	0,00	14 999,12	0,00	0,00	0,00	
4260			Zakup energii	przed zmianą	110 000,00	110 000,00	0,00	110 000,00	0,00	0,00	0,00	0,00	0,00	0,00	0,00	0,00	0,00	0,00	0,00		
				zmniejszenie	15 000,00	15 000,00	0,00	15 000,00	0,00	0,00	0,00	0,00	0,00	0,00	0,00	0,00	0,00	0,00	0,00		
				po zmianach	125 000,00	125 000,00	0,00	125 000,00	0,00	125 000,00	0,00	0,00	0,00	0,00	0,00	0,00	0,00	0,00	0,00	0,00	
90095			Pozostała działalność	przed zmianą	107 005,54	43 005,00	0,00	43 005,00	0,00	0,00	0,00	0,00	0,00	0,00	63 995,54	0,00	0,00	0,00	0,00		
				zmniejszenie	-20 000,00	-20 000,00	0,00	-20 000,00	0,00	0,00	0,00	0,00	0,00	0,00	0,00	0,00	0,00	0,00	0,00		
				po zmianach	13 199,32	4 899,32	4 899,32	4 899,32	0,00	4 899,32	0,00	0,00	0,00	0,00	0,00	0,00	8 300,00	0,00	0,00	0,00	
4210			Zakup materiałów i wyposażenia	przed zmianą	100 202,96	27 904,32	0,00	27 904,32	0,00	0,00	0,00	0,00	0,00	0,00	72 298,54	0,00	0,00	0,00	0,00		
				zmniejszenie	5 505,00	5 505,00	0,00	5 505,00	0,00	0,00	0,00	0,00	0,00	0,00	0,00	0,00	0,00	0,00	0,00		
				po zmianach	3 899,32	3 899,32	0,00	3 899,32	0,00	3 899,32	0,00	0,00	0,00	0,00	0,00	0,00	0,00	0,00	0,00		
4270			Zakup usług remontowych	przed zmianą	9 404,32	9 404,32	0,00	9 404,32	0,00	0,00	0,00	0,00	0,00	0,00	0,00	0,00	0,00	0,00	0,00		
				zmniejszenie	0,00	0,00	0,00	0,00	0,00	0,00	0,00	0,00	0,00	0,00	0,00	0,00	0,00	0,00	0,00		
				po zmianach	1 000,00	1 000,00	0,00	1 000,00	0,00	1 000,00	0,00	0,00	0,00	0,00	0,00	0,00	0,00	0,00	0,00		
4300			Zakup usług pozostałych	przed zmianą	36 500,00	36 500,00	0,00	36 500,00	0,00	0,00	0,00	0,00	0,00	0,00	0,00	0,00	0,00	0,00	0,00		
				zmniejszenie	-20 000,00	-20 000,00	0,00	-20 000,00	0,00	0,00	0,00	0,00	0,00	0,00	0,00	0,00	0,00	0,00	0,00		
				po zmianach	16 500,00	16 500,00	0,00	16 500,00	0,00	16 500,00	0,00	0,00	0,00	0,00	0,00	0,00	0,00	0,00	0,00		
6050			Wydatki inwestycyjne jednostek budżetowych	przed zmianą	63 998,54	63 998,54	0,00	63 998,54	0,00	0,00	0,00	0,00	0,00	0,00	63 998,54	0,00	0,00	0,00	0,00		
				zmniejszenie	8 300,00	8 300,00	0,00	8 300,00	0,00	8 300,00	0,00	0,00	0,00	0,00	0,00	0,00	0,00	0,00	0,00		
				po zmianach	72 298,54	72 298,54	0,00	72 298,54	0,00	72 298,54	0,00	0,00	0,00	0,00	0,00	0,00	8 300,00	0,00	0,00		
921			Kultura i ochrona dziedzictwa narodowego	przed zmianą	177 601,19	153 499,32	44 499,32	44 499,32	108 000,00	0,00	0,00	0,00	0,00	0,00	24 101,87	0,00	0,00	0,00	0,00		
				zmniejszenie	-2 899,32	-2 899,32	0,00	-2 899,32	0,00	0,00	0,00	0,00	0,00	0,00	0,00	0,00	0,00	0,00	0,00		
				po zmianach	190 701,87	156 600,00	43 600,00	43 600,00	118 000,00	0,00	43 600,00	0,00	0,00	0,00	0,00	0,00	24 101,87	0,00	0,00		
92109			Domy i ośrodki kultury, świetlice i kluby	przed zmianą	59 701,87	35 600,00	35 600,00	35 600,00	0,00	0,00	0,00	0,00	0,00	0,00	24 101,87	0,00	0,00	0,00	0,00		
				zmniejszenie	0,00	0,00	0,00	0,00	0,00	0,00	0,00	0,00	0,00	0,00	0,00	0,00	0,00	0,00	0,00		
				po zmianach	2 000,00	2 000,00	2 000,00	2 000,00	0,00	2 000,00	0,00	0,00	0,00	0,00	0,00	0,00	24 101,87	0,00	0,00		

Dział	Rozdział	§ / grupa	Nazwa	Plan	Z tego:							Z tego:						
					Wydanki bieżące	wydatki jednostek budżetowych	wynagrodzenia i składki od nich naliczane	wydatki związane z realizacją ich statutowych zadań;	dotacje na zadania bieżące	świadczenia na rzecz osób fizycznych;	wydatki na programy finansowane z udziałem środków, o których mowa w art. 5 ust. 1 pkt 2 i 3	wpłaty z tytułu poręczeń i gwarancji	obsługa długu	Wydanki majątkowe	inwestycje i zakupy inwestycyjne	w tym: na programy finansowane z udziałem środków, o których mowa w art. 5 ust. 1 pkt 2 i 3.	zakup i objęcie akcji i udziałów	Wnieście wkładów do spółek prawa handlowego
1	2	3	4	5	6	7	8	9	10	11	12	13	14	15	16	17	18	19
			przed zmianą	16 000,00	16 000,00	0,00	16 000,00	0,00	0,00	0,00	0,00	0,00	0,00	0,00	0,00	0,00	0,00	0,00
			zmniejszenie	0,00	0,00	0,00	0,00	0,00	0,00	0,00	0,00	0,00	0,00	0,00	0,00	0,00	0,00	0,00
			zwiększenie	2 000,00	2 000,00	0,00	2 000,00	0,00	0,00	0,00	0,00	0,00	0,00	0,00	0,00	0,00	0,00	0,00
			po zmianach	18 000,00	18 000,00	0,00	18 000,00	0,00	0,00	0,00	0,00	0,00	0,00	0,00	0,00	0,00	0,00	0,00
			przed zmianą	109 000,00	109 000,00	0,00	109 000,00	0,00	109 000,00	0,00	0,00	0,00	0,00	0,00	0,00	0,00	0,00	0,00
			zmniejszenie	0,00	0,00	0,00	0,00	0,00	0,00	0,00	0,00	0,00	0,00	0,00	0,00	0,00	0,00	0,00
			zwiększenie	4 000,00	4 000,00	0,00	4 000,00	0,00	4 000,00	0,00	0,00	0,00	0,00	0,00	0,00	0,00	0,00	0,00
			po zmianach	113 000,00	113 000,00	0,00	113 000,00	0,00	113 000,00	0,00	0,00	0,00	0,00	0,00	0,00	0,00	0,00	0,00
			przed zmianą	109 000,00	109 000,00	0,00	109 000,00	0,00	109 000,00	0,00	0,00	0,00	0,00	0,00	0,00	0,00	0,00	0,00
			zmniejszenie	0,00	0,00	0,00	0,00	0,00	0,00	0,00	0,00	0,00	0,00	0,00	0,00	0,00	0,00	0,00
			zwiększenie	4 000,00	4 000,00	0,00	4 000,00	0,00	4 000,00	0,00	0,00	0,00	0,00	0,00	0,00	0,00	0,00	0,00
			po zmianach	113 000,00	113 000,00	0,00	113 000,00	0,00	113 000,00	0,00	0,00	0,00	0,00	0,00	0,00	0,00	0,00	0,00
			przed zmianą	8 899,32	8 899,32	8 899,32	8 899,32	0,00	8 899,32	0,00	0,00	0,00	0,00	0,00	0,00	0,00	0,00	0,00
			zmniejszenie	-2 899,32	-2 899,32	-2 899,32	-2 899,32	0,00	-2 899,32	0,00	0,00	0,00	0,00	0,00	0,00	0,00	0,00	0,00
			zwiększenie	0,00	0,00	0,00	0,00	0,00	0,00	0,00	0,00	0,00	0,00	0,00	0,00	0,00	0,00	0,00
			po zmianach	6 000,00	6 000,00	6 000,00	6 000,00	0,00	6 000,00	0,00	0,00	0,00	0,00	0,00	0,00	0,00	0,00	0,00
			przed zmianą	4 899,32	4 899,32	4 899,32	4 899,32	0,00	4 899,32	0,00	0,00	0,00	0,00	0,00	0,00	0,00	0,00	0,00
			zmniejszenie	-2 899,32	-2 899,32	-2 899,32	-2 899,32	0,00	-2 899,32	0,00	0,00	0,00	0,00	0,00	0,00	0,00	0,00	0,00
			zwiększenie	0,00	0,00	0,00	0,00	0,00	0,00	0,00	0,00	0,00	0,00	0,00	0,00	0,00	0,00	0,00
			po zmianach	2 000,00	2 000,00	2 000,00	2 000,00	0,00	2 000,00	0,00	0,00	0,00	0,00	0,00	0,00	0,00	0,00	0,00
			przed zmianą	22 040 663,90	18 486 265,25	10 843 165,00	6 368 532,64	4 274 632,36	1 357 316,85	6 425 864,95	8 916,45	0,00	50 000,00	0,00	3 554 418,65	3 554 418,65	0,00	0,00
			zmniejszenie	-263 789,30	-173 769,30	-125 470,29	-89 520,00	-35 950,29	-45 589,50	-2 730,00	-0,01	0,00	0,00	0,00	-85 000,00	-85 000,00	0,00	0,00
			zwiększenie	400 318,69	287 018,69	218 422,18	138 932,00	78 440,18	55 086,50	13 510,00	0,01	0,00	0,00	0,00	113 300,00	113 300,00	0,00	0,00
			po zmianach	22 172 213,29	18 599 494,64	10 736 116,89	6 417 994,64	4 313 122,25	1 366 816,35	6 437 644,95	8 916,45	0,00	50 000,00	0,00	3 572 718,65	3 572 718,65	0,00	0,00
			Wydanki razem:															

PRZEWODNICZĄCY
RADY
Joanna Swiderska
Joanna Swiderska

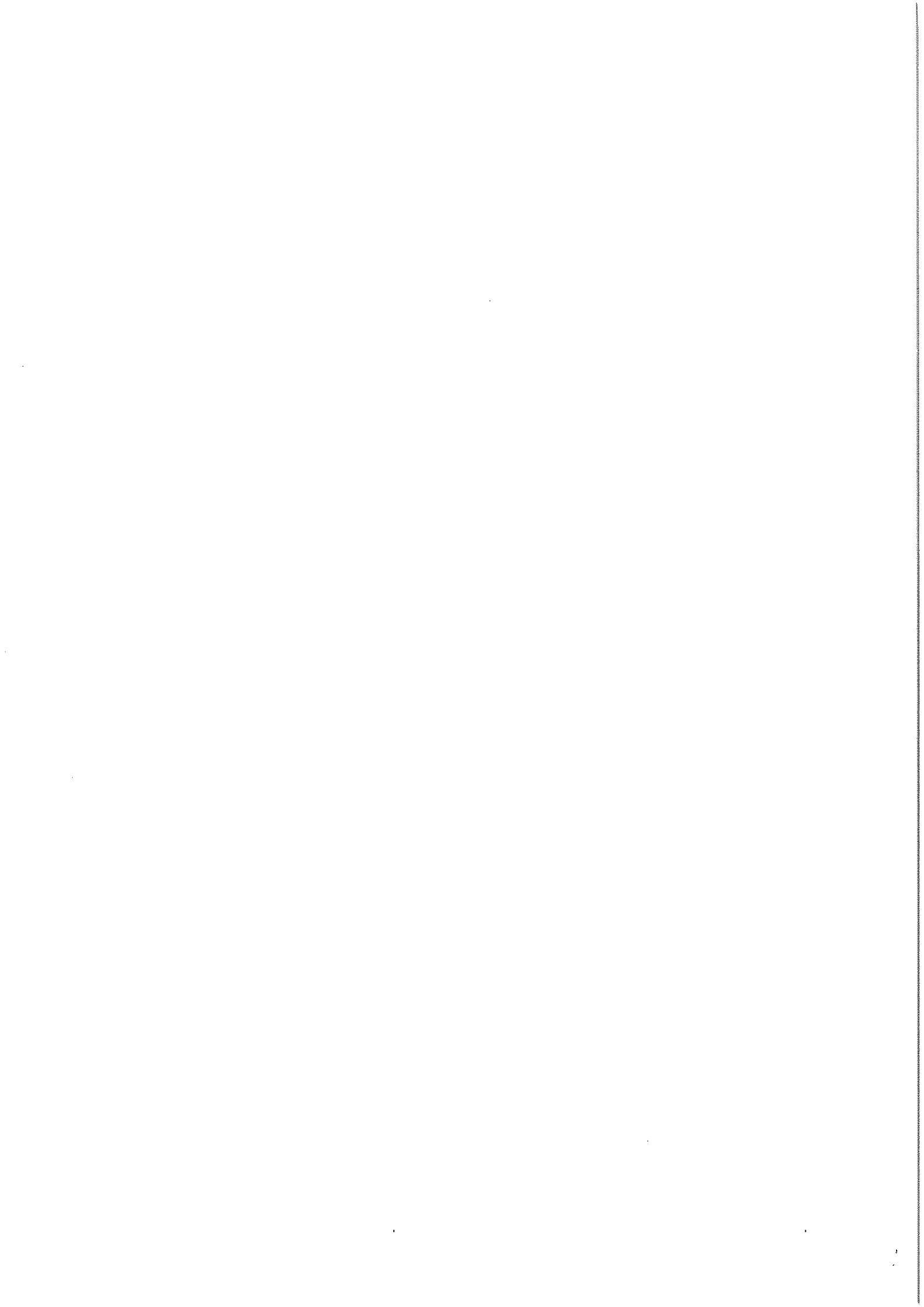

Przychody i rozchody budżetu w 2021 r.

Lp.	Treść	§	Kwota 2021 r.
1	2	3	4
1.	Dochody		20 728 255,90
2.	Wydatki		22 172 213,29
3.	Wynik budżetu		-1 443 957,39
Przychody ogółem:			1 903 957,39
1.	Przychody z zaciągniętych kredytów na rynku krajowym	§ 952	0,00
2.	Przychody z zaciągniętych pożyczek na rynku krajowym	§ 952	0,00
3.	Przychody z zaciągniętych pożyczek na finansowanie zadań realizowanych z udziałem środków pochodzących z budżetu Unii Europejskiej	§ 903	0,00
4.	Przychody jednostek samorządu terytorialnego z niewykorzystanych środków pieniężnych na rachunku bieżącym budżetu, wynikających z rozliczenia dochodów i wydatków nimi finansowanych związanych ze szczególnymi zasadami wykonywania budżetu określonymi w odrębnych ustawach*	§ 905	804 935,01
5.	Przychody jednostek samorządu terytorialnego wynikające z rozliczenia środków określonych w art. 5 ust. 1 pkt 2 ustawy i dotacji na realizację programu, projektu lub zadania finansowanego z udziałem tych środków	§ 906	8 916,45
6.	Pozostałe przychody z prywatyzacji	§ 944	0,00
7.	Nadwyżka z lat ubiegłych	§ 957	0,00
8.	Przychody ze sprzedaży innych papierów wartościowych	§ 931	0,00
9.	Wolne środki, o których mowa w art. 217 ust. 2 pkt 6 ustawy	§ 950	1 090 105,93
Rozchody ogółem:			460 000,00
1.	Splaty otrzymanych krajowych kredytów	§ 992	310 000,00
2.	Splaty otrzymanych krajowych pożyczek	§ 992	0,00
3.	Wykup obligacji	§ 992	150 000,00
4.	Splaty pożyczek otrzymanych na finansowanie zadań realizowanych z udziałem środków pochodzących z budżetu Unii Europejskiej	§ 963	0,00
5.	Udzielone pożyczki i kredyty	§ 991	0,00
6.	Przelewy na rachunki lokat	§ 994	0,00
7.	Wykup innych papierów wartościowych	§ 982	0,00
8.	Rozchody z tytułu innych rozliczeń krajowych	§ 995	0,00

* w tym: środki pochodzące z RFIL, które wpłynęły na wydzielony rachunek bankowy w 2020 r. - 780.608,75 zł oraz niewydatkowane środki pochodzące z opłat za zezwolenia na sprzedaż napojów alkoholowych - 24.326,26 zł

PRZEWODNICZĄCY
 RADY
Joanna Swiderska
 Joanna Swiderska

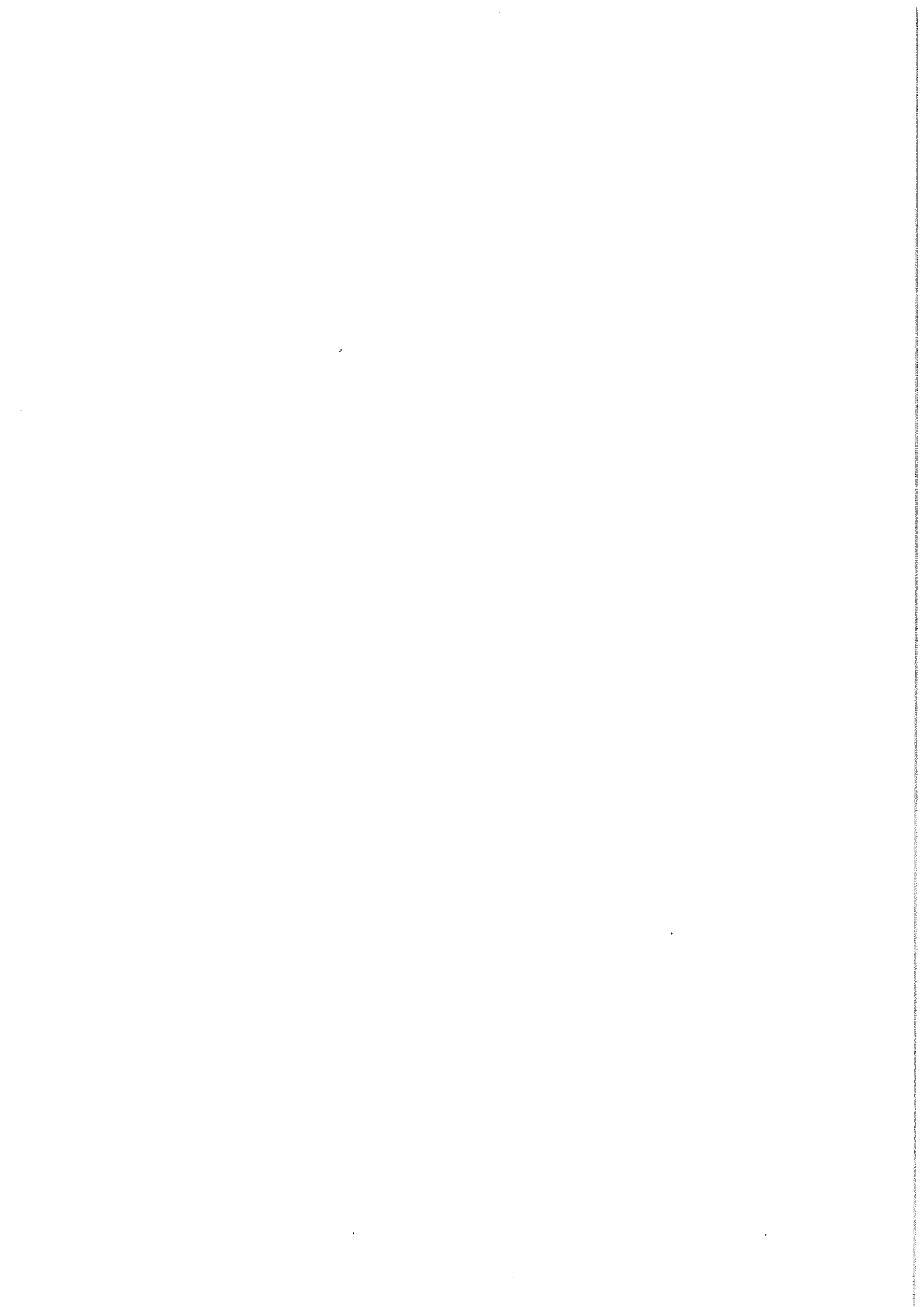

Dochody związane z realizacją zadań z zakresu administracji rządowej i innych zleconych odrębnymi ustawami w 2021 r.

Załącznik Nr 4 do Uchwały Nr XXV/183/2021 Rady Gminy Gzy z dnia 8 października 2021 r.

Dział	Rozdział	Paragraf	Treść	Wartość
010			Rolnictwo i leśnictwo	457 153,30
	01095		Pozostała działalność	457 153,30
		2010	Dotacje celowe otrzymane z budżetu państwa na realizację zadań bieżących z zakresu administracji rządowej oraz innych zadań zleconych gminie (związkom gmin, związkom powiatowo-gminnym) ustawami	457 153,30
750			Administracja publiczna	53 825,00
	75011		Urzędy wojewódzkie	47 812,00
		2010	Dotacje celowe otrzymane z budżetu państwa na realizację zadań bieżących z zakresu administracji rządowej oraz innych zadań zleconych gminie (związkom gmin, związkom powiatowo-gminnym) ustawami	47 812,00
	75056		Spis powszechny i inne	6 013,00
		2010	Dotacje celowe otrzymane z budżetu państwa na realizację zadań bieżących z zakresu administracji rządowej oraz innych zadań zleconych gminie (związkom gmin, związkom powiatowo-gminnym) ustawami	6 013,00
751			Urzędy naczelnych organów władzy państwowej, kontroli i ochrony prawa oraz sądownictwa	792,00
	75101		Urzędy naczelnych organów władzy państwowej, kontroli i ochrony prawa	792,00
		2010	Dotacje celowe otrzymane z budżetu państwa na realizację zadań bieżących z zakresu administracji rządowej oraz innych zadań zleconych gminie (związkom gmin, związkom powiatowo-gminnym) ustawami	792,00
752			Obrona narodowa	1 881,00
	75212		Pozostałe wydatki obronne	1 881,00
		2010	Dotacje celowe otrzymane z budżetu państwa na realizację zadań bieżących z zakresu administracji rządowej oraz innych zadań zleconych gminie (związkom gmin, związkom powiatowo-gminnym) ustawami	1 881,00
801			Oświata i wychowanie	34 589,53
	80153		Zapewnienie uczniom prawa do bezpłatnego dostępu do podręczników, materiałów edukacyjnych lub materiałów ćwiczeniowych	34 589,53
		2010	Dotacje celowe otrzymane z budżetu państwa na realizację zadań bieżących z zakresu administracji rządowej oraz innych zadań zleconych gminie (związkom gmin, związkom powiatowo-gminnym) ustawami	34 589,53
852			Pomoc społeczna	17 520,00
	85219		Ośrodki pomocy społecznej	7 920,00
		2010	Dotacje celowe otrzymane z budżetu państwa na realizację zadań bieżących z zakresu administracji rządowej oraz innych zadań zleconych gminie (związkom gmin, związkom powiatowo-gminnym) ustawami	7 920,00
	85228		Usługi opiekuńcze i specjalistyczne; usługi opiekuńcze	9 600,00
		2010	Dotacje celowe otrzymane z budżetu państwa na realizację zadań bieżących z zakresu administracji rządowej oraz innych zadań zleconych gminie (związkom gmin, związkom powiatowo-gminnym) ustawami	9 600,00
855			Rodzina	4 108 000,00
	85501		Świadczenie wychowawcze	4 108 000,00
		2060	Dotacje celowe otrzymane z budżetu państwa na zadania bieżące z zakresu administracji rządowej zlecone gminom (związkom gmin, związkom powiatowo-gminnym), związane z realizacją świadczenia wychowawczego stanowiącego pomoc państwa w wychowywaniu dzieci	4 108 000,00

85502		Świadczenia rodzinne, świadczenie z funduszu alimentacyjnego oraz składki na ubezpieczenia emerytalne i rentowe z ubezpieczenia społecznego	1 905 000,00
	2010	Dotacje celowe otrzymane z budżetu państwa na realizację zadań bieżących z zakresu administracji rządowej oraz innych zadań zleconych gminie (związkom gmin, związkom powiatowo-gminnym) ustawami	1 905 000,00
85503		Karta Dużej Rodziny	177,00
	2010	Dotacje celowe otrzymane z budżetu państwa na realizację zadań bieżących z zakresu administracji rządowej oraz innych zadań zleconych gminie (związkom gmin, związkom powiatowo-gminnym) ustawami	177,00
85504		Wspieranie rodziny	0,00
	2010	Dotacje celowe otrzymane z budżetu państwa na realizację zadań bieżących z zakresu administracji rządowej oraz innych zadań zleconych gminie (związkom gmin, związkom powiatowo-gminnym) ustawami	0,00
85513		Składki na ubezpieczenie zdrowotne opłacane za osoby pobierające niektóre świadczenia rodzinne oraz za osoby pobierające zasiłki dla opiekunów	29 244,00
	2010	Dotacje celowe otrzymane z budżetu państwa na realizację zadań bieżących z zakresu administracji rządowej oraz innych zadań zleconych gminie (związkom gmin, związkom powiatowo-gminnym) ustawami	29 244,00
Razem:			6 608 181,83

PRZEWODNICZĄCY
RADY
Joanna Swiderska
Joanna Swiderska

Wydatki związane z realizacją zadań z zakresu administracji rządowej i innych zadań zleconych odrębnymi ustawami w 2021 r.

Załącznik Nr 5 do Uchwały Nr XXV/183/2021 Rady Gminy Gzy z dnia 8 października 2021 r.

Dział	Rozdział	Paragraf	Treść	Wartość
010			Rolnictwo i łowiectwo	457 153,30
	01095		Pozostała działalność	457 153,30
		4010	Wynagrodzenia osobowe pracowników	2 391,48
		4110	Składki na ubezpieczenia społeczne	413,25
		4210	Zakup materiałów i wyposażenia	3 269,06
		4300	Zakup usług pozostałych	2 890,00
		4430	Różne opłaty i składki	448 189,51
750			Administracja publiczna	59 825,00
	75011		Urzędy wojewódzkie	47 812,00
		4010	Wynagrodzenia osobowe pracowników	28 222,27
		4110	Składki na ubezpieczenia społeczne	4 905,03
		4120	Składki na Fundusz Pracy oraz Fundusz Solidarnościowy	691,44
		4210	Zakup materiałów i wyposażenia	2 977,00
		4300	Zakup usług pozostałych	9 000,00
		4700	Szkolenia pracowników niebędących członkami korpusu służby cywilnej	1 600,00
		4710	Wpłaty na PPK finansowane przez podmiot zatrudniający	416,26
	75056		Spis powszechny i inne	6 013,00
		4170	Wynagrodzenia bezosobowe	5 448,00
		4210	Zakup materiałów i wyposażenia	565,00
751			Urzędy naczelnych organów władzy państwowej, kontroli i ochrony prawa oraz sądownictwa	792,00
	75101		Urzędy naczelnych organów władzy państwowej, kontroli i ochrony prawa	792,00
		4010	Wynagrodzenia osobowe pracowników	652,89
		4110	Składki na ubezpieczenia społeczne	113,47
		4120	Składki na Fundusz Pracy oraz Fundusz Solidarnościowy	16,00
		4710	Wpłaty na PPK finansowane przez podmiot zatrudniający	9,64
752			Obrona narodowa	1 881,00
	75212		Pozostałe wydatki obronne	1 881,00
		4170	Wynagrodzenia bezosobowe	1 500,00
		4210	Zakup materiałów i wyposażenia	381,00
		4300	Zakup usług pozostałych	0,00
801			Oświata i wychowanie	34 589,53
	80163		Zapewnienie uczniom prawa do bezpłatnego dostępu do podręczników, materiałów edukacyjnych lub materiałów ćwiczeniowych	34 589,53
		2830	Dotacja celowa z budżetu na finansowanie lub dofinansowanie zadań zleconych do realizacji pozostałym jednostkom nie zaliczanym do sektora finansów publicznych	8 974,35
		4210	Zakup materiałów i wyposażenia	342,46
		4240	Zakup środków dydaktycznych i książek	25 272,72
852			Pomoc społeczna	17 520,00
	85219		Osrodki pomocy społecznej	7 920,00
		4210	Zakup materiałów i wyposażenia	120,00
		4300	Zakup usług pozostałych	7 800,00
	85228		Usługi opiekuńcze i specjalistyczne usługi opiekuńcze	9 600,00
		4170	Wynagrodzenia bezosobowe	9 600,00
855			Rodzina	5 042 421,00
	85501		Świadczenie wychowawcze	4 108 000,00
		3110	Świadczenia społeczne	4 073 082,00

	4010	Wynagrodzenia osobowe pracowników	25 925,00
	4040	Dodatkowe wynagrodzenie roczne	1 526,00
	4110	Składki na ubezpieczenia społeczne	4 924,00
	4120	Składki na Fundusz Pracy oraz Fundusz Solidarnościowy	8,00
	4210	Zakup materiałów i wyposażenia	400,00
	4300	Zakup usług pozostałych	1 935,00
	4700	Szkolenia pracowników niebędących członkami korpusu służby cywilnej	200,00
	4710	Wpłaty na PPK finansowane przez podmiot zatrudniający	0,00
85502		Świadczenia rodzinne, świadczenie z funduszu alimentacyjnego oraz składki na ubezpieczenia emerytalne i rentowe z ubezpieczenia społecznego	1 905 000,00
	3110	Świadczenia społeczne	1 731 045,00
	4010	Wynagrodzenia osobowe pracowników	36 559,00
	4040	Dodatkowe wynagrodzenie roczne	1 807,00
	4110	Składki na ubezpieczenia społeczne	126 894,00
	4120	Składki na Fundusz Pracy oraz Fundusz Solidarnościowy	420,00
	4210	Zakup materiałów i wyposażenia	950,00
	4300	Zakup usług pozostałych	4 823,00
	4440	Odpisy na zakładowy fundusz świadczeń socjalnych	2 202,00
	4700	Szkolenia pracowników niebędących członkami korpusu służby cywilnej	300,00
	4710	Wpłaty na PPK finansowane przez podmiot zatrudniający	0,00
85503		Karta Dużej Rodziny	177,00
	4210	Zakup materiałów i wyposażenia	177,00
85504		Wspieranie rodziny	0,00
	3110	Świadczenia społeczne	0,00
	4010	Wynagrodzenia osobowe pracowników	0,00
	4110	Składki na ubezpieczenia społeczne	0,00
	4120	Składki na Fundusz Pracy oraz Fundusz Solidarnościowy	0,00
	4210	Zakup materiałów i wyposażenia	0,00
	4300	Zakup usług pozostałych	0,00
	4710	Wpłaty na PPK finansowane przez podmiot zatrudniający	0,00
85513		Składki na ubezpieczenie zdrowotne opłacane za osoby pobierające niektóre świadczenia rodzinne oraz za osoby pobierające zasiłki dla opiekunów	29 244,00
	4130	Składki na ubezpieczenie zdrowotne	29 244,00

Razem:	6 608 181,83
---------------	---------------------

PRZEWODNICZĄCY
RADY
Joanna Swiderska
Joanna Swiderska

Załącznik Nr 6 do
 Uchwały Nr XXV/183/2021
 Rady Gminy Gzy
 z dnia 8 października 2021 r.

DOCHODY I WYDATKI ZWIĄZANE Z REALIZACJĄ ZADAŃ REALIZOWANYCH W DRODZE UMÓW I POROZUMIENI MIEDZY JEDNOSTKAMI SAMORZĄDU TERYTORIALNEGO

Dział	Rozdział	§	Klasyfikacja budżetowa	Wyszczególnienie		Dotacje ogółem	Wydatki ogółem	Zrzeszenie		Zakres porozumienia lub umowy
				4	5			Wydatki bieżące	8	
010						6	7			10
			Rolnictwo i łowiectwo			160 000,00				
	01042		Wyłączenie z produkcji gruntów rolnych			160 000,00				
		6630	Dotacje celowe otrzymane z samorządu województwa na inwestycje i zakupy inwestycyjne realizowane na podstawie porozumień (umów) między jednostkami samorządu terytorialnego			160 000,00				Dotacja ze środków związanych z wyłączeniem z produkcji gruntów rolnych z przeznaczeniem na realizację zadania "Przebudowa drogi gminnej nr 340112W w miejscowości Grochy Serwatki km 0+490 - 0+995"
600			Transport i łączność							
	60014		Drogi publiczne powiatowe						449 700,00	
			Dotacja celowa otrzymana na pomoc finansową udzielaną między jednostkami samorządu terytorialnego na dofinansowanie własnych zadań inwestycyjnych i zakupów inwestycyjnych						100 000,00	Udziałenie pomocy finansowej Powiatowi Pułskiemu z przeznaczeniem na dofinansowanie realizacji zadania "Budowa mostu przez rzekę Przewodówkę w miejscowości Borza Strumiąny wraz z rozbudową drogi powiatowej nr 3429W Kozłowska - Borza Strumiąny - Ostaszewo na odcinku Gzy - Borza Strumiąny"
	60016		Drogi publiczne gminne						349 700,00	
		6050	Wydatki inwestycyjne jednostek budżetowych						349 700,00	Realizacja zadania "Przebudowa drogi gminnej nr 340112W w miejscowości Grochy Serwatki km 0+490 - 0+995"

750			Administracja publiczna										
	75023		Urzędy gmin (gmin i miast na prawach powiatu)										
		2710	Dotacja celowa na pomoc finansową udzielaną między jednostkami samorządu terytorialnego na dofinansowanie własnych zadań bieżących			2 500,00	2 500,00	2 500,00	0,00				
													Współpraca z Samorządem Województwa Mazowieckiego w zakresie rozwoju oraz zapewnienia usług utrzymania technicznego systemu e-Urząd, w tym oprogramowania EZD i portalu Wrota Mazowsza
754			Bezpieczeństwo publiczne i ochrona przeciwpożarowa		30 025,00	35 050,00	35 050,00	35 050,00	0,00				
	75412		Ochotnicze straże pożarne		30 025,00	35 050,00	35 050,00	35 050,00	0,00				
		2710	Dotacja celowa otrzymana z tytułu pomocy finansowej udzielanej między jednostkami samorządu terytorialnego na dofinansowanie własnych zadań bieżących		25 000,00								Realizacja zadania "Remont posiadki w garażach na samochody strażackie"
		4270	Zakup usług remontowych			25 000,00	25 000,00	25 000,00					
		2710	Dotacja celowa otrzymana z tytułu pomocy finansowej udzielanej między jednostkami samorządu terytorialnego na dofinansowanie własnych zadań bieżących		5 025,00								Realizacja zadania "Zakup sprzętu strażackiego - drabina strażacka, węże strażackie i rozdzielacze kulowe"
		4210	Zakup materiałów i wyposażenia			10 050,00	10 050,00	10 050,00					
900			Gospodarka komunalna i ochrona środowiska		20 000,00	42 314,40	0,00	42 314,40	42 314,40				
	90095		Pozostała działalność		20 000,00	42 314,40	0,00	42 314,40	42 314,40				
		6300	Dotacja celowa otrzymana z tytułu pomocy finansowej udzielanej między jednostkami samorządu terytorialnego na dofinansowanie własnych zadań inwestycyjnych i zakupów inwestycyjnych		10 000,00								Realizacja zadania "Poprawa bezpieczeństwa publicznego w Soficewie Grochy Imbrzyki"
		6050	Wydatki inwestycyjne jednostek budżetowych			22 314,40		22 314,40	22 314,40				

									Realizacja zadania "Urządzenie placu do grillowania - miejsca spotkań mieszkańców wsi Porzowo"
	6300	Dotacja celowa otrzymana z tytułu pomocy finansowej udzielanej między jednostkami samorządu terytorialnego na dofinansowanie własnych zadań inwestycyjnych i zakupów inwestycyjnych	10 000,00						
	6050	Wydatki inwestycyjne jednostek budżetowych		20 000,00				20 000,00	
	OGÓŁEM		210 025,00	529 564,40	37 550,00			492 014,40	

PRZEWODNICZĄCY

RADY

Joanna Swiderska
Joanna Swiderska

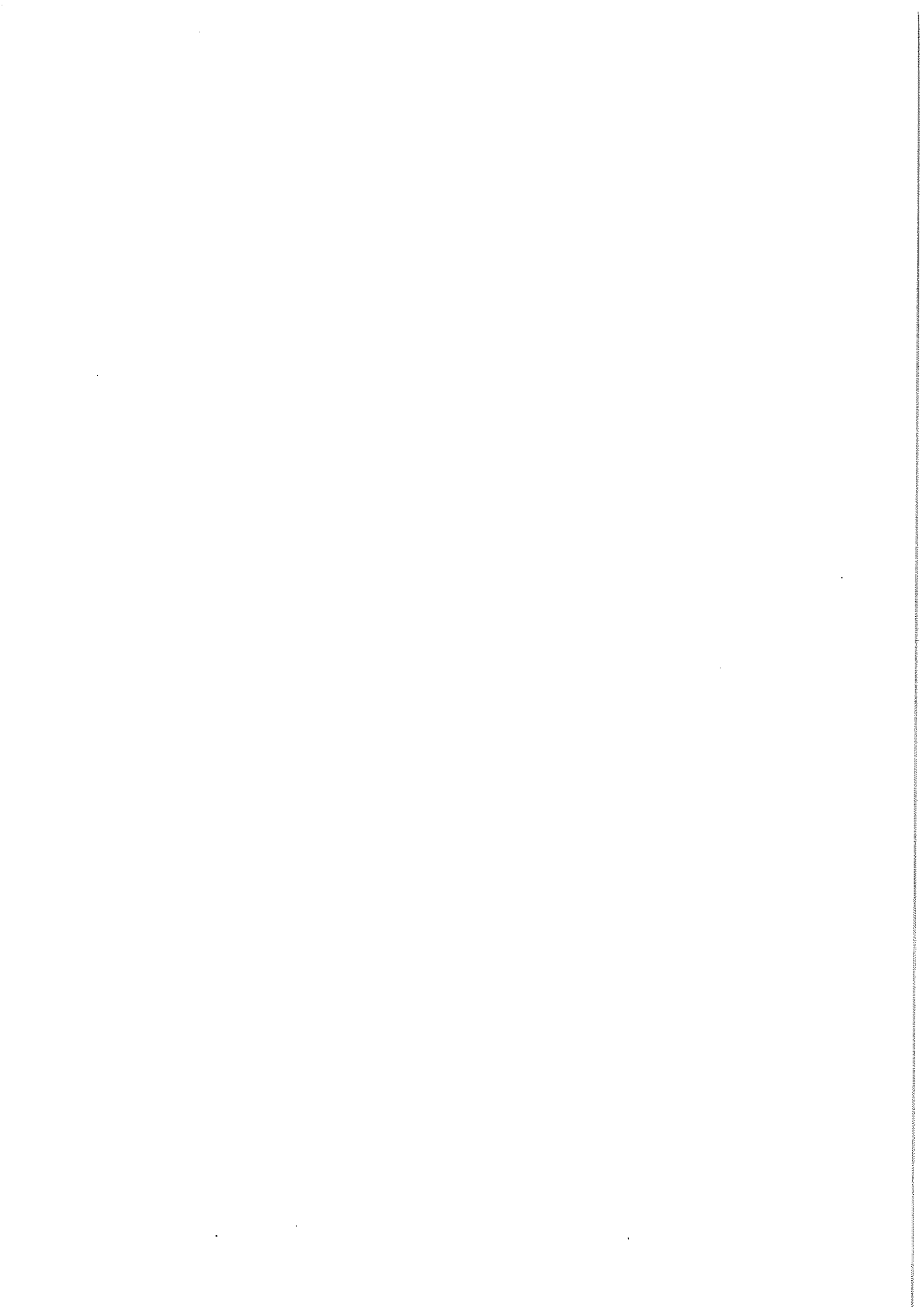

Załącznik Nr 7 do
 Uchwały Nr XXV/183/2021
 Rady Gminy Gzy
 z dnia 8 października 2021 r.

Dochody z tytułu wydawania zezwoleń na sprzedaż napojów alkoholowych i wpływów z części opłaty za zezwolenie na sprzedaż napojów alkoholowych w obrocie hurtowym oraz wydatki na realizację zadań określonych w gminnym programie profilaktyki i rozwiązywania problemów alkoholowych

Lp.	Dział	Rozdział	§	Nazwa	Kwota
I. DOCHODY					
1.	756			DOCHODY OD OSÓB PRAWNYCH, OD OSÓB FIZYCZNYCH I OD INNYCH JEDNOSTEK NIEPOSIADAJĄCYCH OSOBOWOŚCI PRAWNEJ ORAZ WYDATKI ZWIĄZANE Z ICH POBOREM	54 348,58
		75618		Wpływy z innych opłat stanowiących dochody jednostek samorządu terytorialnego na podstawie ustaw	54 348,58
			0480	Wpływy z opłat za zezwolenia na sprzedaż napojów alkoholowych	48 424,19
			0270	Wpływy z części opłaty za zezwolenie na sprzedaż napojów alkoholowych w obrocie hurtowym	5 924,39
II. WYDATKI					
1.	851			OCHRONA ZDROWIA	68 974,84
		85154		Przeciwdziałanie alkoholizmowi	68 974,84
			4110	Składki na ubezpieczenie społeczne	300,00
			4120	Składki na Fundusz Pracy oraz Fundusz Solidarnościowy	50,00
			4170	Wynagrodzenia bezosobowe	24 360,00
			4190	Nagrody konkursowe	4 000,00
			4210	Zakup materiałów i wyposażenia	13 000,00
			4220	Zakup środków żywności	500,00
			4300	Zakup usług pozostałych	17 924,39
			4410	Podróże służbowe krajowe	300,00
			4430	Różne opłaty i składki	6 040,45
			4700	Szkolenia pracowników niebędących członkami korpusu służby cywilnej	2 500,00

PRZEWODNICZĄCY

RADY

Joanna Świdarska
 Joanna Świdarska

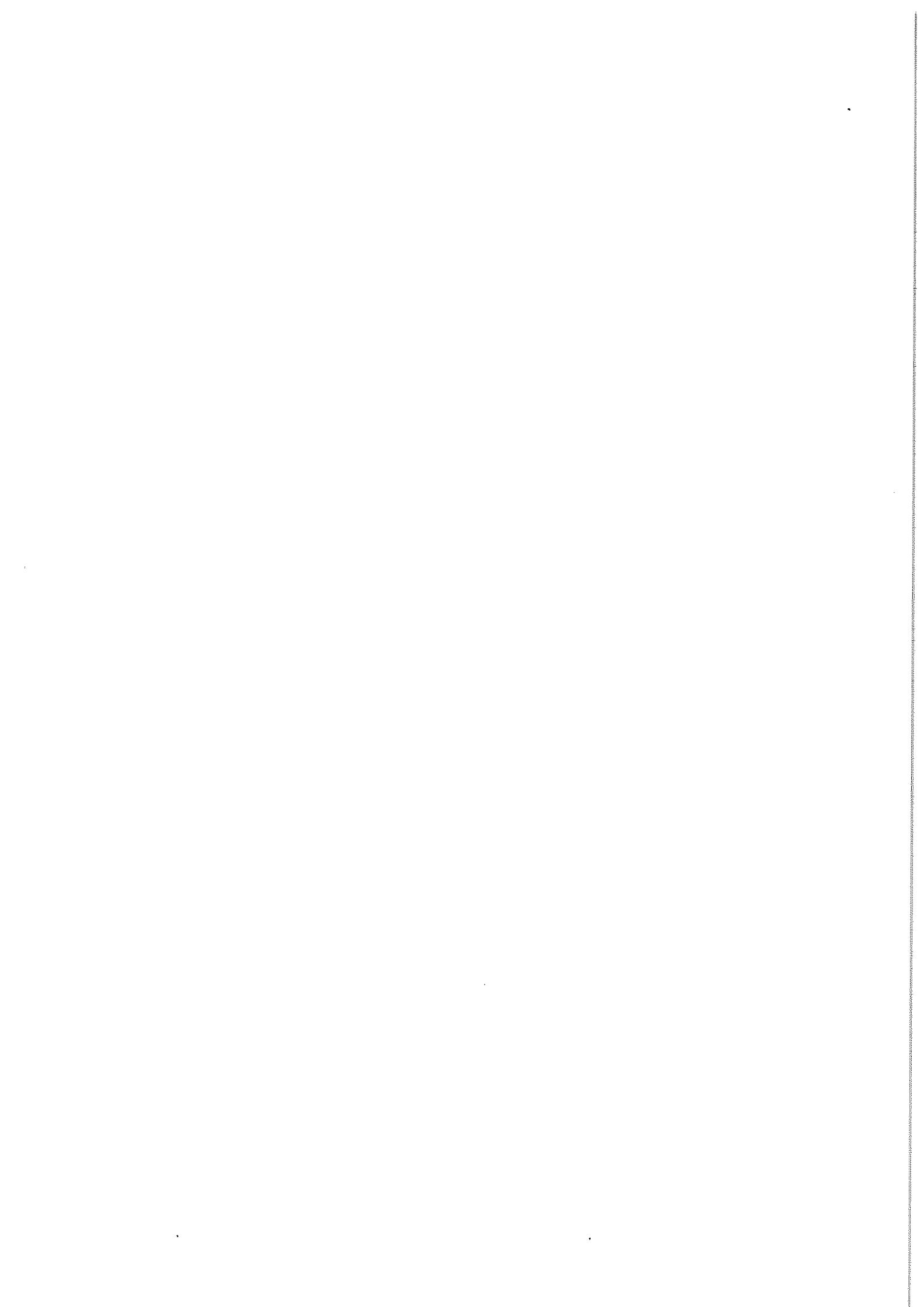

Załącznik nr 8 do
 Uchwały Nr XXV/183/2021
 Rady Gminy Gzy
 z dnia 8 października 2021 r.

Dotacje podmiotowe w 2021 r.

Lp.	Dział	Rozdział	§	Nazwa instytucji	Kwota dotacji
1	2	3	4	5	6
1.	801	80101	2540	Niepubliczna Szkoła Podstawowa z uprawnieniami Szkoły Publicznej (ośmioletnia) z oddziałami przedszkolnymi w tym z oddziałem zerowym	841 133,00
2.	801	80103	2540		157 999,00
3.	801	80149	2540		174 786,00
4.	801	80150	2540		62 527,00
801				RAZEM	1 236 445,00
4.	921	92116	2480	Gminna Biblioteka Publiczna w Gzach	113 000,00
Ogółem					1 349 445,00

PRZEWODNICZĄCY

RADY

Joanna Świdorska
 Joanna Świdorska

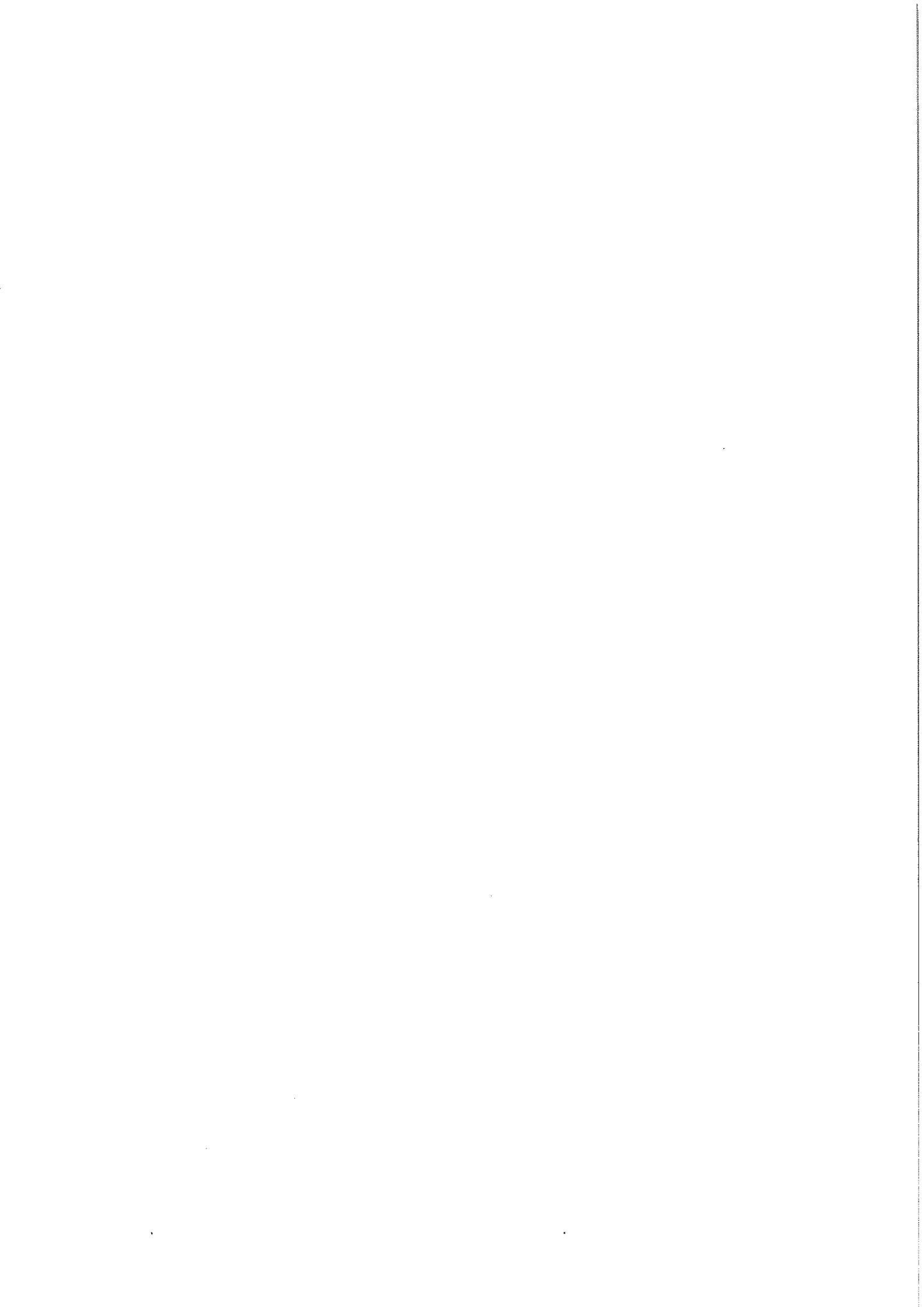

Załącznik Nr 9 do
 Uchwały Nr XXV/183/2021
 Rady Gminy Gzy
 z dnia 8 października 2021 r.

Dotacje dla podmiotów niezaliczanych do sektora finansów publicznych w 2021 r.

Lp.	Dział	Rozdział	§	Treść	Kwota dotacji
1	2	3	4	5	6
I.	754			Bezpieczeństwo publiczne i ochrona przeciwpożarowa	13 447,00
		75412		Ochotnicze Straże Pożarne	13 447,00
			2820	Dotacja celowa z budżetu na finansowanie lub dofinansowanie zadań zleconych do realizacji stowarzyszeniom	647,00
				Dotacja celowa na dofinansowanie zakupu podkładów i klinów do stabilizacji pojazdów oraz zabezpieczenia przed uruchomieniem poduszki AIRBAG dla OSP Przewodowo Majorat	191,00
				Dotacja celowa na dofinansowanie zakupu obuwia strażackiego, rękawic specjalnych, kominiarek niepalnych oraz kombinezonu ochronnego pszczelarskiego dla OSP Szyszki	456,00
			6230	Dotacje celowe z budżetu na finansowanie lub dofinansowanie kosztów realizacji inwestycji i zakupów inwestycyjnych jednostek nie zaliczanych do sektora finansów publicznych	12 800,00
				Dotacja celowa na dofinansowanie zadania "Zapewnienie gotowości bojowej jednostki ochrony przeciwpożarowej włączonej do Krajowego Systemu Ratowniczo-Gaśniczego" dla OSP Gzy	6 500,00
				Dotacja celowa na dofinansowanie zakupu sprzętu i wyposażenia dla OSP Przewodowo Majorat	3 600,00
				Dotacja celowa na dofinansowanie zadania "Aktywowanie i doposażenie Młodzieżowej Drużyny Pożarniczej przy OSP w Przewodowie Majorat"	2 700,00
2.	801			Oświata i wychowanie	14 224,35
		80101		Szkoły podstawowe	5 250,00
			2830	Dotacja celowa z budżetu na finansowanie lub dofinansowanie zadań zleconych do realizacji pozostałym jednostkom nie zaliczanym do sektora finansów publicznych	5 250,00
				Dotacja na sfinansowanie zajęć wspomagających uczniów w opanowaniu i utrwalaniu wiadomości i umiejętności z wybranych obowiązkowych zajęć edukacyjnych z zakresu kształcenia ogólnego dla Społecznej Szkoły Podstawowej w Gzach	5 250,00
		80153		Zapewnienie uczniom prawa do bezpłatnego dostępu do podręczników, materiałów edukacyjnych lub materiałów szkoleniowych	8 974,35
			2830	Dotacja celowa z budżetu na finansowanie lub dofinansowanie zadań zleconych do realizacji pozostałym jednostkom nie zaliczanym do sektora finansów publicznych	8 974,35
				Dotacja na sfinansowanie zakupu podręczników, materiałów edukacyjnych lub materiałów szkoleniowych dla uczniów Społecznej Szkoły Podstawowej w Gzach	8 974,35
				RAZEM	27 671,35

PRZEWODNICZĄCY
 RADY
Joanna Swiderska
 Joanna Swiderska

Załącznik Nr 10 do
 Uchwały Nr XXV/183/2021
 Rady Gminy Gzy
 z dnia 8 października 2021 r.

Wydatki na 2021 rok obejmujące zadania jednostek pomocniczych gminy, w tym realizowane w ramach funduszu sołeckiego

Lp.	Dział	Rozdział	§	Nazwa sołectwa lub innej jednostki pomocniczej	Nazwa zadania, przedsięwzięcia	Planowane wydatki		
						Łączne wydatki	bieżące	w tym majątkowe
1.	600	60016	4210	Łądy	Zakup kosi spalinowej do wykaszania poboczy przy drodze wiejskiej	2 800,00	2 800,00	
2.	600	60016	4270	Łądy	Remont dróg gminnych poprzez zwirowanie we wsi Łądy	700,00	700,00	
3.	600	60016	4270	Borza-Strumiany	Remont dróg gminnych poprzez zwirowanie we wsi Borza-Strumiany	9 641,53	9 641,53	
4.	600	60016	4270	Słończewo	Remont dróg gminnych poprzez zwirowanie we wsi Słończewo	17 889,82	17 889,82	
5.	600	60016	4270	Gotardy	Remont dróg gminnych poprzez zwirowanie we wsi Gotardy	18 326,16	18 326,16	
6.	600	60016	4270	Oldaki	Remont dróg gminnych poprzez zwirowanie we wsi Oldaki	5 986,30	5 986,30	
7.	600	60016	4270	Skaszewo Włościańskie	Remont dróg gminnych poprzez zwirowanie we wsi Skaszewo Włościańskie	6 323,22	6 323,22	
8.	600	60016	4270	Begno	Remont dróg gminnych poprzez nawiezenie tłucznia we wsi Begno	11 000,00	11 000,00	
9.	600	60016	4270	Kęsy	Remont dróg gminnych poprzez nawiezenie tłucznia we wsi Kęsy	12 459,85	12 459,85	
10.	600	60016	4270	Gzy	Remont dróg gminnych poprzez nawiezenie tłucznia we wsi Gzy	4 198,83	4 198,83	

1	2	3	4	5	6	7	8	9
11.	600	60016	4270	Mierzeniec	Remont dróg gminnych poprzez nawiezenie tłucznia we wsi Mierzeniec	14 205,20	14 205,20	
12.	600	60016	4270	Nowe Skaszewo	Remont dróg gminnych poprzez nawiezenie tłucznia we wsi Nowe Skaszewo	14 302,16	14 302,16	
13.	600	60016	4270	Szyszki	Remont dróg gminnych poprzez nawiezenie tłucznia we wsi Szyszki	20 459,36	20 459,36	
14.	600	60016	4270	Sisice	Remont dróg gminnych poprzez nawiezenie tłucznia we wsi Sisice	7 000,00	7 000,00	
15.	600	60016	4270	Pękowo	Remont dróg gminnych poprzez nawiezenie tłucznia we wsi Pękowo	21 143,99	21 143,99	
16.	600	60016	4270	Sulnikowo	Remont dróg gminnych poprzez nawiezenie tłucznia we wsi Sulnikowo	13 805,10	13 805,10	
17.	600	60016	4270	Tasewy	Remont dróg gminnych poprzez nawiezenie tłucznia we wsi Tasewy	9 490,21	9 490,21	
18.	600	60016	4270	Zalesie	Remont dróg gminnych poprzez nawiezenie tłucznia we wsi Zalesie	11 392,00	11 392,00	
19.	600	60016	4270	Ostaszewo-Pańki	Remont dróg gminnych poprzez nawiezenie tłucznia we wsi Ostaszewo-Pańki	11 053,87	11 053,87	
20.	600	60016	4270	Ostaszewo Wielkie	Remont drogi wiejskiej (zgarńcie poboczny i wywóz ziemi)	10 475,03	10 475,03	
21.	600	60016	6050	Kozłowo	Utwardzenie drogi gminnej emulsją asfaltową we wsi Kozłowo	13 865,82		13 865,82
22.	600	60016	6050	Nowe Przewodowo	Utwardzenie drogi gminnej emulsją asfaltową we wsi Nowe Przewodowo	13 623,41		13 623,41
23.	600	60016	6050	Ostaszewo-Włuski	Utwardzenie drogi gminnej emulsją asfaltową we wsi Ostaszewo-Włuski	10 859,95		10 859,95
24.	600	60016	6050	Stare Grochy	Utwardzenie drogi gminnej emulsją asfaltową we wsi Stare Grochy	11 000,00		11 000,00
25.	600	60016	6050	Wójtów Trojany	Utwardzenie drogi gminnej emulsją asfaltową we wsi Wójtów Trojany	12 605,29		12 605,29
26.	600	60016	6050	Nowe Borza	Utwardzenie drogi gminnej destruktem asfaltowym we wsi Nowe Borza	10 000,00		10 000,00
27.	600	60016	6050	Żebry-Wiatraki	Utwardzenie drogi gminnej destruktem asfaltowym we wsi Żebry-Wiatraki	14 399,12		14 399,12
28.	600	60016	6050	Przewodowo Poduchowne	Dokumentacja projektowa drogi we wsi Przewodowo Poduchowne	14 253,68		14 253,68

	2	3	4	5	6	7	8	9
29.	600	60016	6060	Żebry-Falbogi	Opracowanie dokumentacji projektowo-technicznej dotyczącej drogi gminnej na odcinku Żebry-Falbogi - Sulnikowo	7 000,00		7 000,00
30.	600	60016	6060	Tasewy	Opracowanie dokumentacji projektowo-technicznej dotyczącej drogi gminnej we wsi Tasewy (nr 35/1)	2 000,00		2 000,00
31.	600	60016	6060	Nowe Borza	Opracowanie dokumentacji projektowo-technicznej dotyczącej drogi gminnej we wsi Nowe Borza	2 459,85		2 459,85
32.	600	60016	6060	Oldaki	Opracowanie dokumentacji projektowo-technicznej dotyczącej drogi gminnej we wsi Oldaki (nr 131)	20 000,00		20 000,00
33.	600	60016	6060	Przewodowo Parcele 171/1)	Opracowanie dokumentacji projektowo-technicznej dotyczącej drogi gminnej we wsi Przewodowo Parcele (nr 171/1)	14 883,94		14 883,94
34.	600	60016	6060	Grochy Serwatki	Opracowanie dokumentacji projektowo-technicznej dotyczącej drogi gminnej we wsi Grochy Serwatki	13 429,49		13 429,49
35.	700	70005	4270	Stare Grochy	Remont budynku po byłej szkole w Starych Grochach	1 459,85	1 459,85	
36.	750	75023	4210	Ostaszewo Wielkie	Zakup tablicy ogłoszeń	1 500,00	1 500,00	
37.	754	75412	4210	Begno	Remont strażnicy OSP w Ostaszewie z siedzibą w Begnie	2 429,49	2 429,49	
38.	801	80101	4210	Sisice	Zakup rolet dla PSP w Przewodowie Poduchownym	4 477,97	4 477,97	
39.	801	80101	4240	Sulnikowo	Zakup pomocy dydaktycznych dla SSP w Gzach	2 000,00	2 000,00	
40.	801	80101	4240	Borza-Strumiany	Zakup pomocy dydaktycznych dla SSP w Gzach	2 500,00	2 500,00	
41.	900	90015	4210	Skaszewo Włociańskie	Zakup lampy solarnej - oświetlenie alei	6 000,00	6 000,00	
42.	900	90015	4300	Sisice	Montaż oświetlenia ulicznego we wsi Sisice	2 000,00	2 000,00	
43.	900	90015	6050	Przewodowo Majorat	Montaż oświetlenia ulicznego we wsi Przewodowo Majorat	14 399,12	14 399,12	
44.	900	90095	4210	Żebry-Falbogi	Naprawa i przegląd kosiarek, wykorzystywanych do utrzymania terenu wokół stawu i placu zabaw	405,00	405,00	
45.	900	90095	4210	Żebry-Falbogi	Zakup paliwa i noży do kosiarek	1 000,00	1 000,00	
46.	900	90095	4210	Łady	Zakup pawilonu ogrodowego	2 899,32	2 899,32	
47.	900	90095	4210	Pekowo	Zakup kosi spalinowej	3 000,00	3 000,00	

1	2	3	4	5	6	7	8	9
48.	900	90095	4270	Żebry-Falbogi	Naprawa i przegląd kosiarek, wykorzystywanych do utrzymania terenu wokół stawu i placu zabaw	1 000,00	1 000,00	
49.	900	90095	4300	Gzy	Wykonanie przyłącza do oczyszczalni przy OSP Gzy	5 000,00	5 000,00	
50.	900	90095	4300	Borza-Strumiany	Oznaczenie dojazdów do posesji	2 500,00	2 500,00	
51.	900	90095	4300	Skaszewo Włociańskie	Zakup i montaż przystanku autobusowego	4 500,00	4 500,00	
52.	900	90095	6050	Gzy	Urządzenie placu sportowo-rekreacyjnego przy strażnicy OSP, pełniące funkcję świetlicy wiejskiej	10 000,00		10 000,00
53.	900	90095	6050	Gzy-Wisnowa	Wyposażenie placu sportowo-rekreacyjnego	11 684,14		11 684,14
54.	900	90095	6050	Grochy Imbrzyki	Poprawa bezpieczeństwa publicznego w sołectwie Grochy Imbrzyki (montaż lamp oświetleniowych i fotopułapek w miejscowości Grochy Krupy i Grochy Imbrzyki)	12 314,40		12 314,40
55.	900	90095	6050	Porzowo	Urządzenie placu do grillowania - miejsca spotkań mieszkańców wsi Porzowo	10 000,00		10 000,00
56.	900	90095	6050	Żebry-Falbogi	Budowa kładki i chodnika do placu zabaw	8 000,00		8 000,00
57.	921	92109	4270	Kozłówka	Remont świetlicy wiejskiej - wymiana drzwi	5 000,00	5 000,00	
58.	921	92109	6050	Kozłówka	Budowa ogrodzenia wokół świetlicy wiejskiej	14 101,87		14 101,87
59.	921	92109	6050	Porzowo	Budowa świetlicy wiejskiej	6 192,95		6 192,95
Ogółem						517 397,29	270 324,26	247 073,03

PRZEWODNICZĄCY
RADY
Joanna Świdarska
Joanna Świdarska

Załącznik Nr 11 do
Uchwały Nr XXV/183/2021
Rady Gminy Gzy
z dnia 8 października 2021 r.

Wydatki na zadania inwestycyjne na 2021 rok nieobjęte wieloletnimi programami inwestycyjnymi

Lp.	Dział	Kodzie	Nazwa zadania inwestycyjnego (w tym w ramach funduszu sołeckiego)	Łączne koszty finansowe	Planowane wydatki				Jednostka realizująca program lub koordynująca wykonanie programu		
					Rok 2021	dotyczy własnej jst	dotyczy pozostałych papierów wartościowych	z tego: środki finansowania		z tego: środki pochodzące z innych źródeł	środki wymienione w art. 5 ust. 4 pkt 2 i 3 u.p.p.
					6	7	8	9	10	11	
1.	600	60016	6050	Przebudowa drogi gminnej nr 340112W w miejscowości Grochy Serwatki km 0+490 - 0+995"	349 400,00	349 400,00	-	D. 189 400,00	A. B. 160 000,00 C. ...	-	Urząd Gminy
2.	600	60016	6050	Utworzenie dróg gminnych emulcją asfaltową	156 500,00	156 500,00	85 900,00	D. 60 600,00	A. B. C. ...	-	Urząd Gminy
				w tym Fundusz Sołecki: Kozłowo, Nowe Przewodowo, Ostaszewo-Włuski, Stare Grochy, Wójty-Trojany	61 954,47	61 954,47	61 954,47	D.	A. B. C. ...	-	Urząd Gminy
3.	600	60016	6050	Utworzenie dróg gminnych destruktem asfaltowym	26 399,12	26 399,12	26 399,12	D.	A. B. C. ...	-	Urząd Gminy
				w tym Fundusz Sołecki: Nowe Borza, Żebry Wiatrak	24 399,12	24 399,12	24 399,12	D.	A. B. C. ...	-	Urząd Gminy
4.	600	60016	6050	Zakup rębaka do gałęzi	15 600,00	15 600,00	15 600,00	D.	A. B. C. ...	-	Urząd Gminy
				RAZEM	547 899,12	547 899,12	137 899,12	D. 250 000,00	A. B. 160 000,00 C. ...	-	Urząd Gminy
5.	700	70005	6050	Budowa sieci światłowodowej pomiędzy budynkami biurowymi wykorzystywanymi na potrzeby Urzędu Gminy Gzy	12 870,00	12 870,00	12 870,00	D.	A. B. C. ...	-	Urząd Gminy
				RAZEM	100 000,00	100 000,00	100 000,00	D. 100 000,00	A. B. C. ...	-	Urząd Gminy
6.	700	70005	6050	Opracowanie dokumentacji projektowej dla obiektów budowlanych, położonych na nieruchomościach, będących własnością Gminy Gzy	112 870,00	112 870,00	12 870,00	D. 100 000,00	A. B. C. ...	-	Urząd Gminy
				RAZEM	112 870,00	112 870,00	12 870,00	D. 20 000,00	A. B. C. ...	-	Urząd Gminy
7.	750	75022	6050	Zakup sprzętu do rejestracji obrazu i dźwięku oraz inżynierskiego systemu głosowania dla Rady Gminy	20 000,00	20 000,00	20 000,00	D. 20 000,00	A. B. C. ...	-	Urząd Gminy
				RAZEM	15 000,00	15 000,00	15 000,00	D. 15 000,00	A. B. C. ...	-	Urząd Gminy
8.	750	75023	6050	Modernizacja kotłowni w budynku Urzędu Gminy (Gzy 8)	50 000,00	50 000,00	50 000,00	D. 50 000,00	A. B. C. ...	-	Urząd Gminy
				RAZEM	85 000,00	85 000,00	85 000,00	D. 85 000,00	A. B. C. ...	-	Urząd Gminy
9.	750	75023	6050	Adaptacja pomieszczeń na archiwum zakładowe wraz z zakupem wyposażenia	50 000,00	50 000,00	27 288,58	D.	A. B. C. 22 731,42 ...	-	Urząd Gminy
				RAZEM	50 000,00	50 000,00	27 288,58	D.	A. B. C. 22 731,42 ...	-	Urząd Gminy
10.	801	80101	6050	Budowa podjazdu dla osób niepełnosprawnych przy Publicznej Szkole Podstawowej w Przewodowie Productownym	50 000,00	50 000,00	27 288,58	D.	A. B. C. 22 731,42 ...	-	Urząd Gminy

1	2	3	4	5	6	7	8	9	10	11	12
	301			RAZEM	50 000,00	50 000,00	27 268,58	-	A. B. 22.731,42 C. ...	-	
11.	900	90015	6050	Montaż oświetlenia ulicznego we wsi Przewodowo Majorat	14 399,12	14 399,12	14 399,12	-	A. B. C. ...	-	Urząd Gminy
				w tym Fundusz Sołecki: Przewodowo Majorat	14 399,12	14 399,12	14 399,12	-	A. B. C. ...	-	
12.	900	90095	6050	Urządzenie placu sportowo-rekreacyjnego przy strażnicy OSP, pełniącej funkcję świetlicy wiejskiej	10 300,00	10 300,00	10 300,00	-	A. B. C. ...	-	Urząd Gminy
				w tym Fundusz Sołecki: Gzy	10 000,00	10 000,00	10 000,00	-	A. B. C. ...	-	
13.	900	90095	6050	Wyposażenie placu sportowo-rekreacyjnego	11 684,14	11 684,14	11 684,14	-	A. B. C. ...	-	Urząd Gminy
				w tym Fundusz Sołecki: Gzy-Wisnowa	11 684,14	11 684,14	11 684,14	-	A. B. C. ...	-	
14.	900	90095	6050	Urządzenie placu do grillowania - miejsca spotkań mieszkańców wsi Porzowo	20 000,00	20 000,00	10 000,00	-	A. B. 10 000,00 C. ...	-	Urząd Gminy
				w tym Fundusz Sołecki: Porzowo	10 000,00	10 000,00	10 000,00	-	A. B. 10 000,00 C. ...	-	
15.	900	90095	6050	Poprawa bezpieczeństwa publicznego w sołectwie Grochy Imbrzyki (montaż lamp oświetleniowych i fotopułapek w miejscowości Grochy Krupy i Grochy Imbrzyki)	22 314,40	22 314,40	12 314,40	-	A. B. 10 000,00 C. ...	-	Urząd Gminy
				w tym Fundusz Sołecki: Grochy Imbrzyki	12 314,40	12 314,40	12 314,40	-	A. B. 10 000,00 C. ...	-	
16.	900	90095	6050	Budowa kładki i chodnika do placu zabaw	8 000,00	8 000,00	8 000,00	-	A. B. ... C. ...	-	Urząd Gminy
				w tym Fundusz Sołecki: Żebry Falbogi	8 000,00	8 000,00	8 000,00	-	A. B. 20 000,00 C. ...	-	
	900			RAZEM	86 697,66	86 697,66	66 697,66	-	A. B. 20 000,00 C. ...	-	
17.	921	92109	6050	Budowa ogrodzenia wokół świetlicy wiejskiej	14 101,87	14 101,87	14 101,87	-	A. B. C. ...	-	Urząd Gminy
				w tym Fundusz Sołecki: Kozłówka	14 101,87	14 101,87	14 101,87	-	A. B. C. ...	-	
	921			RAZEM	14 101,87	14 101,87	14 101,87	-	A. B. C. ...	-	
				Ogółem	896 568,65	896 568,65	258 837,23	D. 435.000,00	A. B. 180.000,00 C. 22.731,42 D. 435.000,00	-	PRZEWOJNICZĄCY RADY Joanna Świdarska

Uzasadnienie do uchwały w sprawie zmian uchwały budżetowej Gminy Gzy na rok 2021

1. Zwiększenia dochodów gminy o kwotę:	124 629,39 zł
w tym:	
rozdział 75023 - Urzędy gmin (miast i miast na prawach powiatu) - refundacja z Funduszu Pracy wynagrodzeń i pochodnych od wynagrodzeń osób zatrudnionych w ramach robót interwencyjnych	4 000,00 zł
rozdział 75616 - Wpływy z podatku rolnego, podatku leśnego, podatku od spadków i darowizn, podatku od czynności cywilnoprawnych oraz podatków i opłat lokalnych od osób fizycznych - wpływy z podatku od czynności cywilnoprawnych - 20.800,00 zł oraz wpływy z podatku rolnego - 60.000,00 zł, łącznie	80 800,00 zł
rozdział 75618 - Wpływy z innych opłat stanowiących dochody jednostek samorządu terytorialnego na podstawie ustaw - wpływy z części opłaty za zezwolenie za sprzedaż napojów alkoholowych w obrocie hurtowym - 5.924,39 zł oraz wpływy z różnych opłat - 1.000,00 zł, łącznie	6 924,39 zł
rozdział 75801 - Część oświatowa subwencji ogólnej dla jednostek samorządu terytorialnego - środki z rezerwy części oświatowej subwencji ogólnej - dofinansowanie zajęć wspomagających uczniów w opanowaniu i utrwalaniu wiadomości i umiejętności z wybranych obowiązkowych zajęć edukacyjnych z zakresu kształcenia ogólnego	15 750,00 zł
rozdział 85214 - Zasiłki okresowe, celowe i pomoc w naturze oraz składki na ubezpieczenia emerytalne i rentowe - dotacja celowa z budżetu państwa na dofinansowanie wypłat zasiłków okresowych	5 510,00 zł
rozdział 85219 - Ośrodki pomocy społecznej - dotacja celowa na wypłacenie wynagrodzenia za sprawowanie opieki oraz na obsługę tego zadania - 1.320,00 zł oraz dotacja celowa na dofinansowanie wypłaty dodatku w wysokości 400 zł miesięcznie na pracownika socjalnego zatrudnionego w pełnym wymiarze czasu pracy, realizującego pracę socjalną w środowisku w kwocie 5.331,00 zł, łącznie	6 651,00 zł
rozdział 85513 - Składki na ubezpieczenie zdrowotne opłacane za osoby pobierające niektóre świadczenia rodzinne oraz za osoby pobierające zasiłki dla opiekunów	4 994,00 zł
2. Zmniejszenia dochodów gminy o kwotę:	13 100,00 zł
rozdział 85213 - składki na ubezpieczenie zdrowotne opłacane za osoby pobierające niektóre świadczenia z pomocy społecznej oraz za osoby uczestniczące w zajęciach w centrum integracji społecznej - dotacja z budżetu państwa	700,00 zł
rozdział 85228 - Usługi opiekuńcze i specjalistyczne usługi opiekuńcze - dotacja z budżetu państwa na realizację zadań z zakresu administracji rządowej	2 400,00 zł

rozdział 90095 - Pozostała działalność - dotacja z budżetu Samorządu Województwa Mazowieckiego w ramach Mazowieckiego Instrumentu Aktywizacji Sołectw	10 000,00 zł
3. Zwiększenia wydatków gminy o kwotę:	239 879,36 zł
w tym:	
a) wydatki bieżące Urzędu Gminy	78 924,36 zł
- rozdział 01030 - Izby rolnicze - wydatki związane z wpłatą na rzecz izb rolniczych 2% z wpływów z podatku rolnego	1 200,00 zł
- rozdział 70005 - Gospodarowanie gruntami i nieruchomościami - wydatki związane z zakupem oleju opałowego	12 000,00 zł
- rozdział 71004 - Plany zagospodarowania przestrzennego - ogłoszenia w prasie związane ze sporządzeniem studium zagospodarowania przestrzennego gminy Gzy	1 500,00 zł
- rozdział 75023 - Urzędy gmin (miast i miast na prawach powiatu) - wydatki bieżące - wynagrodzenia pracowników	26 800,00 zł
- rozdział 75412 - Ochotnicze straże pożarne - ekwiwalenty za udział w szkoleniach	5 000,00 zł
- rozdział 80101 - Szkoły podstawowe - dotacja dla Społecznej Szkoły Podstawowej w Gzach na finansowanie zajęć wspomagających uczniów w opanowaniu i utrwalaniu wiadomości i umiejętności z wybranych obowiązkowych zajęć edukacyjnych z zakresu kształcenia ogólnego	5 250,00 zł
- rozdział 80153 - Zapewnienie uczniom prawa do bezpłatnego dostępu do podręczników, materiałów edukacyjnych lub materiałów ćwiczeniowych - dotacja dla Społecznej Szkoły Podstawowej w Gzach na zakup podręczników i materiałów ćwiczeniowych	249,97 zł
- rozdział 85154 - Przeciwdziałanie alkoholizmowi - wydatki bieżące przeznaczone na działania mające na celu realizację lokalnej międzysektorowej polityki przeciwdziałania negatywnym skutkom spożycia alkoholu, w tym zakup materiałów - 3.000,00 zł oraz zakup usług pozostałych - 2.924,39 zł, łącznie	5 924,39 zł
- rozdział 90015 - Oświetlenie ulic, placów i dróg - zakup energii elektrycznej	15 000,00 zł
- rozdział 92109 - Domy i ośrodki kultury, świetlice i kluby - zakup oleju opałowego	2 000,00 zł
- rozdział 92116 - Biblioteki - dotacja dla Gminnej Biblioteki Publicznej w Gzach	4 000,00 zł
b) wydatki bieżące Publicznej Szkoły Podstawowej w Skaszewie Włościańskim - zajęcia wspomagające uczniów w opanowaniu i utrwalaniu wiadomości i umiejętności z wybranych obowiązkowych zajęć edukacyjnych z zakresu kształcenia ogólnego - 5.250,00 zł oraz zakup oleju opałowego - 28.000,00 zł, łącznie	33 250,00 zł
c) wydatki bieżące Publicznej Szkoły Podstawowej w Przewodowie Poduchownym - zajęcia wspomagające uczniów w opanowaniu i utrwalaniu wiadomości i umiejętności z wybranych obowiązkowych zajęć edukacyjnych z zakresu kształcenia ogólnego	5 250,00 zł

d) wydatki bieżące Gminnego Ośrodka Pomocy Społecznej - zasiłki okresowe 4.994,00 zł, składki na ubezpieczenie zdrowotne opłacane za osoby pobierające niektóre świadczenia rodzinne oraz za osoby pobierające zasiłki dla opiekunów - 5.510,00 zł, dodatki dla pracowników socjalnych - 5.331,00 zł, wynagrodzenia za sprawowanie opieki - 1.320 zł, łącznie	17 155,00 zł
e) wydatki majątkowe:	105 300,00 zł
w tym:	
- rozdział 60014 - Drogi publiczne powiatowe - pomoc finansowa dla powiatu pułtuskiego na dofinansowanie zadania pn. "Budowa mostu przez rzekę Przewodówkę w miejscowości Borza Strumiany wraz z rozbudową drogi powiatowej nr 3429W Kozłówka - Borza Strumiany - Ostaszewo na odcinku Gzy - Borza Strumiany"	100 000,00 zł
- rozdział 60016 - Drogi publiczne gminne - zwiększenie wydatków na realizację zadania pn. "Utwardzenie dróg gminnych emulsją asfaltową"	5 000,00 zł
- rozdział 90095 - Pozostała odpowiedzialność - zwiększenie wydatków na realizację zadania "Urządzenie placu sportowo-rekreacyjnego przy strażnicy OSP, pełniącej funkcję świetlicy wiejskiej	300,00 zł
4. Zmniejszenia wydatków:	108 349,97 zł
w tym:	
a) Urząd Gminy -	105 000,00 zł
w tym:	
- wydatki związane z realizacją zadania pn. "Przebudowa drogi gminnej 340112W w miejscowości Żebry Wiatraki"	30 000,00 zł
- wydatki związane z realizacją zadania pn. "Przebudowa drogi gminnej 340112W w miejscowości Grochy Serwatki od km 0+490 - 0+995"	60 600,00 zł
- wydatki związane z zakupem rębaka do gałęzi	4 400,00 zł
- wydatki związane z realizacją zadania pn. "Poprawa stanu zagospodarowania terenu wraz z oczyszczeniem i pogłębieniem stawu naturalnego" w miejscowości Żebry Falbogi	10 000,00 zł
b) Gminny Ośrodek Pomocy Społecznej - wydatki związane ze świadczeniem usług specjalistycznych dla osób niepełnosprawnych - 2.400,00 zł oraz składki na ubezpieczenia zdrowotne - 700,00 zł, łącznie	3 100,00 zł
c) Publiczna Szkoła Podstawowa w Skaszewie Włociańskim - wydatki związane z zakupem podręczników i materiałów ćwiczeniowych	249,97 zł
5. Dokonano przeniesień w planach finansowych jednostek organizacyjnych Gminy w łącznej kwocie	160 439,33 zł
w tym:	
a) Urząd Gminy w Gzach	61 788,33 zł
b) Gminny Ośrodek Pomocy Społecznej w Gzach	5 760,00 zł
c) Publiczna Szkoła Podstawowa w Skaszewie Włociańskim	51 858,00 zł
d) Publiczna Szkoła Podstawowa w Przewodowie Poduchownym	41 033,00 zł

6. Planowany deficyt budżetu w kwocie 1.443.957,39 zł, zostanie pokryty:

1) przychodami pochodzącymi z niewykorzystanych środków pieniężnych na rachunku bieżącym budżetu wynikających z rozliczenia dochodów i wydatków nimi finansowanych związanych ze szczególnymi zasadami wykonywania budżetu określonymi w odrębnych ustawach w kwocie 804.935,01 zł,

2) przychodami wynikającymi z rozliczenia środków określonych w art. 5 ust. 1 pkt 2 i dotacji na realizację programu, projektu lub zadania finansowanego z udziałem tych środków w wysokości 8.916,45 zł,

3) wolnymi środkami - nadwyżka środków pieniężnych na rachunku bieżącym budżetu gminy, wynikające z rozliczeń wyemitowanych papierów wartościowych, kredytów i pożyczek z lat ubiegłych w kwocie 630.105,93 zł.

PRZEWODNICZĄCY

RADY

Joanna Świdarska
Joanna Świdarska